



รายงานการติดตามและประเมินผล
แผนพัฒนาเทศบาลนครนครราชสีมา
ประจำปี พ.ศ.๒๕๕๗

กองวิชาการและแผนงาน
เทศบาลนครนครราชสีมา

คำนำ

ตามระเบียบกระทรวงมหาดไทยว่าด้วยการจัดทำแผนพัฒนาขององค์กรปกครองส่วนท้องถิ่น พ.ศ. ๒๕๔๘ ข้อ ๒๘ และข้อ ๒๙ กำหนดให้ผู้บริหารองค์กรปกครองส่วนท้องถิ่นแต่งตั้งคณะกรรมการติดตามและประเมินผลตามแผนพัฒนาท้องถิ่น โดยให้มีหน้าที่ดำเนินการเกี่ยวกับการกำหนดแนวทาง วิธีการในการติดตามและประเมินผลแผนพัฒนา ดำเนินการติดตามและประเมินผลแผนพัฒนา รายงานผลและเสนอความคิดเห็นซึ่งได้จากการติดตามและประเมินผลแผนพัฒนาท้องถิ่นต่อผู้บริหารท้องถิ่น สภาท้องถิ่น คณะกรรมการพัฒนาท้องถิ่น และประกาศผลการติดตามและประเมินผลแผนพัฒนาให้ประชาชนทราบโดยทั่วกันอย่างน้อยปีละหนึ่งครั้ง ภายในเดือนธันวาคมของทุกปี

ดังนั้น เทศบาลนครนครศรีธรรมราช โดยคณะกรรมการติดตามและประเมินผลแผนพัฒนาเทศบาลนครนครศรีธรรมราช จึงจัดทำรายงานผลการติดตามและประเมินผลแผนพัฒนาเทศบาลนครนครศรีธรรมราช ประจำปีงบประมาณ พ.ศ.๒๕๕๗ ทั้งนี้ผลจากการรวบรวมและวิเคราะห์ข้อมูลการติดตามและประเมินผลที่ได้ สามารถใช้เป็นข้อมูลเพื่อนำไปปรับปรุงและพัฒนาท้องถิ่นเทศบาลนครนครศรีธรรมราชต่อไป

สารบัญ

	หน้า
ส่วนที่ ๑ บทนำ	
๑.๑ ความหมายของการติดตามและประเมินผล	๑
๑.๒ วัตถุประสงค์ของการติดตามและประเมินผลแผน	๒
๑.๓ กรอบแนวคิดในการติดตามและประเมินผลแผน	๒
๑.๔ วิธีการติดตามและประเมินผลแผนพัฒนาสามปี	๒
๑.๕ การกำหนดหน่วยงานรับผิดชอบ	๓
๑.๖ วิสัยทัศน์การพัฒนาเทศบาลนครนครศรีธรรมราช	4
1.7 พันธกิจ	4
1.8 จุดมุ่งหมายเพื่อการพัฒนา	5
1.9 ยุทธศาสตร์และแนวทางการพัฒนา	5
ส่วนที่ ๒ การติดตามผลการดำเนินงานประจำปีงบประมาณ พ.ศ.๒๕๕๗	
๒.๑ สรุปผลการจัดทำแผนพัฒนาสามปี(พ.ศ.๒๕๕๗-๒๕๕๙)	๗
๒.๒ สรุปผลการจัดทำงบประมาณ พ.ศ.๒๕๕๗	๘
๒.๓ สรุปผลการติดตามผลการดำเนินงานปี พ.ศ.๒๕๕๗	๑๒
ส่วนที่ ๓ การประเมินผลการดำเนินงานประจำปีงบประมาณ พ.ศ.๒๕๕๗	
๓.๑ สรุปผลการประเมินผลแผนพัฒนาในเชิงปริมาณ	๑๗
๓.๒ สรุปผลการประเมินผลแผนพัฒนาในเชิงคุณภาพ	๒๐
- บัญชีโครงการยุทธศาสตร์ด้านการเมืองการบริหาร	๒๔
- บัญชีโครงการยุทธศาสตร์ด้านสวัสดิการสังคมและคุณภาพชีวิต	๕๖
- บัญชีโครงการยุทธศาสตร์ด้านการศึกษา ศาสนา ศิลปวัฒนธรรมและประเพณี	๗๑
- บัญชีโครงการยุทธศาสตร์ด้านสาธารณสุขโรคและโครงสร้างพื้นฐาน	๙๐
- บัญชีโครงการยุทธศาสตร์ด้านเศรษฐกิจ	๑๒๓
- บัญชีโครงการยุทธศาสตร์ด้านสาธารณสุขและสิ่งแวดล้อม	๑๒๕

ส่วนที่ ๑ บทนำ

การติดตามและประเมินผลการดำเนินงานของเทศบาลนครนครศรีธรรมราช ได้ดำเนินการตามระเบียบกระทรวงมหาดไทย ว่าด้วยการจัดทำแผนพัฒนาองค์กรปกครองส่วนท้องถิ่น พ.ศ. ๒๕๔๘ โดยผู้บริหารเทศบาลนครนครศรีธรรมราช ได้แต่งตั้งคณะกรรมการติดตามและประเมินผลการพัฒนา เพื่อทำหน้าที่ในการกำหนดแนวทางวิธีการในการติดตามและประเมินผลการดำเนินงานของเทศบาลนครศรีธรรมราช เพื่อให้ทุกส่วนราชการถือปฏิบัติและจัดทำรายงานการติดตามและประเมินผลทุกไตรมาส โดยมีงานวิจัยและประเมินผล กองวิชาการและแผนงาน ทำหน้าที่รวบรวมและจัดทำรายงานสรุปผลการติดตามและประเมินผลแผนพัฒนา และรายงานการติดตามและประเมินผลการดำเนินงานประจำปีเสนอต่อคณะกรรมการติดตามและประเมินผลแผนพัฒนา เพื่อพิจารณาและเสนอความเห็นต่อผู้บริหารเทศบาล สภาเทศบาล คณะกรรมการพัฒนาเทศบาล และประกาศให้ประชาชนในท้องถิ่นทราบโดยทั่วกัน อย่างน้อยปีละหนึ่งครั้ง ภายในเดือนธันวาคมของทุกปี

ดังนั้น เพื่อการปฏิบัติให้เป็นไปตามระเบียบกระทรวงมหาดไทยว่าด้วยการจัดทำแผนพัฒนาองค์กรปกครองส่วนท้องถิ่น พ.ศ.๒๕๔๘ ข้อ ๒๙ (๓) เทศบาลนครนครศรีธรรมราชจึงจัดทำรายงานผลการติดตามและประเมินผลแผนพัฒนา ประจำปีงบประมาณ พ.ศ.๒๕๕๗ โดยได้สรุปผลการดำเนินงานตามแผนพัฒนาสามปี (พ.ศ.๒๕๕๗ - ๒๕๕๙) เพื่อเป็นการประเมินผลการปฏิบัติงานของปีที่ผ่านมาว่ามีความสอดคล้องกับแผนงานที่ได้วางเอาไว้หรือไม่ การดำเนินงานมีประสิทธิภาพ ประสิทธิผลเพียงใด และสามารถใช้เป็นข้อมูลย้อนกลับเพื่อนำไปประกอบการพิจารณาปรับปรุงและตัดสินใจในการกำหนดแนวทางการพัฒนาท้องถิ่นในปีต่อไป

๑.๑ ความหมายของการติดตามและประเมินผล

๑.๑.๑ การติดตาม

เป็นขั้นตอนในการตรวจสอบผลการดำเนินการของแผนงานโครงการ ตามแผนพัฒนาสามปีว่าได้ปฏิบัติตามขั้นตอนกิจกรรมที่กำหนดไว้ในแผนงานโครงการหรือไม่ การใช้ทรัพยากรอย่างมีประสิทธิภาพหรือไม่ และอยู่ในระยะเวลา งบประมาณที่ใช้ในการดำเนินการตามที่กำหนดไว้หรือไม่ เพื่อเป็นข้อมูลย้อนกลับให้ตนเอง ผู้บังคับบัญชา ตลอดจนผู้รับผิดชอบแผนงานโครงการทุกระดับ เพื่อให้คำแนะนำ ช่วยเหลือ แก้ไขอำนวยความสะดวก ทั้งนี้เพื่อให้การดำเนินงานตามแผนงาน/โครงการ บรรลุเป้าหมายที่กำหนดไว้อย่างมีประสิทธิภาพ

๑.๑.๒ การประเมินผล

เป็นขั้นตอนการตรวจสอบความก้าวหน้าของแผนงานโครงการ ตลอดจนการพิจารณาผลสัมฤทธิ์ของแผนงานโครงการว่ามีมากน้อยเพียงใด เมื่อเปรียบเทียบกับเกณฑ์ที่กำหนดขึ้น การประเมินผลจึงเป็นกระบวนการบ่งชี้ถึงคุณค่าของแผนงานโครงการ ว่าได้ผลตามวัตถุประสงค์ของแผนงานโครงการนั้นหรือไม่เพียงใด

๑.๒. วัตถุประสงค์ของการติดตามและประเมินผลแผน

- ๑.๒.๑ เพื่อให้การติดตามและการประเมินผลเป็นไปอย่างมีประสิทธิภาพ
- ๑.๒.๒ เพื่อให้ทราบปัญหาและอุปสรรคในการปฏิบัติงาน ซึ่งจะนำไปสู่การปรับปรุงการดำเนินงานให้มีประสิทธิภาพมากยิ่งขึ้น
- ๑.๒.๓ เพื่อให้ทราบสัมฤทธิ์ผลโดยรวมของแผนพัฒนาเทศบาล และนำข้อมูลที่ได้ไปเป็นข้อชี้แนะแก่ผู้บริหารในการจัดทำแผนพัฒนาปีต่อไป

๑.๓. กรอบแนวคิดในการติดตามและประเมินผลแผน

๑.๓.๑ ความสำคัญของการติดตาม

การติดตามเป็นเครื่องมือที่จำเป็นในการปรับปรุงประสิทธิภาพของโครงการที่ดำเนินการอยู่ หากไม่มีระบบติดตามของโครงการแล้ว ย่อมส่งผลให้เกิดความล่าช้าในการดำเนินงานให้ลุ่่วง ค่าใช้จ่าย โครงการสูงเกินกว่าที่กำหนดไว้ กลุ่มเป้าหมายหลักของโครงการไม่ได้รับประโยชน์หรือได้รับน้อยกว่าที่ควรจะเป็น เกิดปัญหาในการควบคุมคุณภาพของการดำเนินงาน เสียเวลาในการตรวจสอบความขัดแย้งในการปฏิบัติงาน ภายในหน่วยงานหรือระหว่างหน่วยงานกับกลุ่มเป้าหมายที่ได้รับประโยชน์จากโครงการ ในทางตรงกันข้าม หากโครงการมีระบบติดตามที่ดีแล้วจะก่อให้เกิดประสิทธิภาพในการใช้ต้นทุน (Cost-effective) ดำเนินงานต่างๆ ยกตัวอย่างเช่นการระบุปัญหาที่เกิดขึ้นในโครงการและการเสนอแนวทางแก้ปัญหาการติดตามความสามารถในการเข้าถึงโครงการของกลุ่มเป้าหมาย การติดตามประสิทธิภาพในการดำเนินงานของส่วนต่างๆ ในโครงการและการเสนอวิธีการปรับปรุงการดำเนินงาน

๑.๓.๒ ความสำคัญของการประเมินผล

การประเมินผลนั้น เป็นสิ่งหนึ่งที่สำคัญสำหรับการดำเนินการ เช่นเดียวกับการติดตามเพราะผลที่ได้จากการประเมินจะใช้ในการปรับปรุง แก้ไข การขยายขอบเขต หรือการยุติการดำเนินการ ซึ่งขึ้นอยู่กับวัตถุประสงค์ของการประเมิน การประเมินผลแผนงานจึงเป็นสิ่งที่บ่งชี้ว่าแผนงานที่กำหนดไว้ ได้มีการปฏิบัติหรือไม่ อย่างไร อันเป็นตัวชี้วัดว่าแผนหรือโครงการที่ได้ดำเนินการไปแล้วนั้น ให้ผลเป็นอย่างไร นำไปสู่ความสำเร็จตามแผนงานที่กำหนดไว้หรือไม่ อีกทั้งการติดตามและประเมินผลยังเป็นการตรวจสอบ ว่ามีความสอดคล้องกับการใช้ทรัพยากร (งบประมาณ) เพียงใด ซึ่งผลที่ได้จากการติดตามและประเมินผล ถือเป็นข้อมูลย้อนกลับ (Feedback) ที่สามารถนำไปใช้ในการปรับปรุงและการตัดสินใจต่อไป นอกจากนี้ การประเมินผลยังถือเป็นกระบวนการตัดสินใจอย่างมีหลักเกณฑ์โดยใช้ข้อมูลที่เก็บรวบรวมอย่างเป็นระบบมีความเที่ยงตรง เชื่อถือได้

๑.๔. วิธีการติดตามและประเมินผลแผนพัฒนาสามปี

๑.๔.๑ การติดตาม (Monitoring) เป็นการติดตามเพื่อให้ทราบความก้าวหน้าในการดำเนินงานตามโครงการต่างๆ ที่ได้รับงบประมาณและได้บรรจุไว้ในแผนดำเนินการประจำปี พ.ศ.๒๕๕๕ และในกรณีที่พบปัญหาอุปสรรคในการดำเนินงาน จะได้พิจารณาแนวทางในการแก้ไขปรับปรุงให้โครงการต่างๆ ให้สำเร็จลุ่่วงไปได้อย่างมีประสิทธิภาพ

วิธีการติดตามการดำเนินงาน โดยให้ทุกหน่วยงานในสังกัดเทศบาลนครนครศรีธรรมราช ติดตามการดำเนินงานโครงการกิจกรรมในความรับผิดชอบ และจัดทำรายงานผลการดำเนินงานพร้อมทั้งจำนวนงบประมาณที่ใช้จริงเป็นรายไตรมาส ดังนี้

ไตรมาสที่ ๑ (๑ ตุลาคม ๒๕๕๖ ถึง ๓๑ ธันวาคม ๒๕๕๖) รายงานภายในเดือน มกราคม ๒๕๕๗
 ไตรมาสที่ ๒ (๑ มกราคม ๒๕๕๗ ถึง ๓๑ มีนาคม ๒๕๕๗) รายงานภายในเดือน เมษายน ๒๕๕๗
 ไตรมาสที่ ๓ (๑ เมษายน ๒๕๕๗ ถึง ๓๐ มิถุนายน ๒๕๕๗) รายงานภายในเดือน กรกฎาคม ๒๕๕๗
 ไตรมาสที่ ๔ (๑ กรกฎาคม ๒๕๕๗ ถึง ๓๐ กันยายน ๒๕๕๗) รายงานภายในเดือน ตุลาคม ๒๕๕๗

๑.๔.๒ การประเมินผล (Evaluation) เป็นการรวบรวมผลการติดตามความก้าวหน้าของโครงการและการประเมินผลโครงการของทุกส่วนราชการ เพื่อวิเคราะห์และประเมินผลการดำเนินงานเพื่อใช้เป็นข้อมูลประกอบการพิจารณาพัฒนาปรับปรุงการดำเนินงานโครงการนั้นๆ และเป็นข้อมูลประกอบการจัดทำแผน พัฒนาและตั้งงบประมาณในปีต่อไป โดยมีการประเมินผลเป็น ๒ ประเภท ได้แก่

๑. การประเมินผลเชิงปริมาณ เป็นการประเมินผลความสำเร็จในการดำเนินงานและการใช้งบประมาณในแต่ละโครงการ โดยพิจารณาจากเป้าหมายของโครงการที่ได้กำหนดไว้ในแผนดำเนินการและจำนวนงบประมาณที่ได้ใช้จ่ายจริง

๒. การประเมินผลเชิงคุณภาพ เป็นการประเมินผลสำเร็จของโครงการที่มีลักษณะเป็นการประเมินผลความสำเร็จของเป้าหมายเชิงคุณภาพที่ได้กำหนดไว้ในแผนพัฒนาสามปี

๑.๕. การกำหนดหน่วยงานรับผิดชอบ

ระเบียบกระทรวงมหาดไทย ว่าด้วยการจัดทำแผนพัฒนาขององค์กรปกครองส่วนท้องถิ่น พ.ศ. ๒๕๔๘ หมวด ๖ ข้อ ๒๘ กำหนดให้ ผู้บริหารท้องถิ่นแต่งตั้งคณะกรรมการติดตามและประเมินผลแผนพัฒนาท้องถิ่น เทศบาลนครนครศรีธรรมราชได้มีคำสั่งเทศบาลที่ ๐๑๗๒๙/๒๕๕๖ ลงวันที่ ๒๐ พฤศจิกายน ๒๕๕๖ แต่งตั้งคณะกรรมการติดตามและประเมินผลแผนพัฒนาเทศบาลนครนครศรีธรรมราช ดังนี้

๑. นายสำเริง	ทองใหญ่	ผู้ทรงคุณวุฒิ	ประธานกรรมการ
๒. นายเวียง	ปราบปัญจะ	ผู้ทรงคุณวุฒิ	รองประธานกรรมการ
๓. นายประสิทธิ์	วงศ์พิศาล	สมาชิกสภาเทศบาลฯ	กรรมการ
๔. นายค่านวน	โสมนิล	สมาชิกสภาเทศบาลฯ	กรรมการ
๕. นายสวาท	อรุณจิตร	สมาชิกสภาเทศบาลฯ	กรรมการ
๖. นางสธินี	ชาติสวัสดิ์	ประธานคณะกรรมการชุมชนเศรษฐกิจศรีนคร	กรรมการ
๗. ด.ต.เจริญ	มาถนอม	ประธานคณะกรรมการชุมชนตลาดยาว	กรรมการ
๘. ผู้อำนวยการสำนักงานการท่องเที่ยวและกีฬาจังหวัดนครศรีธรรมราช			กรรมการ
๙. โยธาธิการและผังเมืองจังหวัดนครศรีธรรมราช			กรรมการ
๑๐. นางวชิรา	ยุพการนนท์	ผู้อำนวยการสำนักการคลัง	กรรมการ
๑๑. นายอรุณศักดิ์	วงศ์วิวัฒน์	ผู้อำนวยการสำนักการช่าง	กรรมการ
๑๒. นางสุรีวรรณ	สาสนานนท์	ผู้อำนวยการกองวิชาการฯ	กรรมการ/เลขานุการ

อำนาจหน้าที่ของ คณะกรรมการติดตามและประเมินผลแผนพัฒนาเทศบาลฯ

(๑) กำหนดแนวทาง วิธีการในการติดตามและประเมินผลแผนพัฒนา

(๒) ดำเนินการติดตามและประเมินผลแผนพัฒนา

(ก) รายงานผล และเสนอความเห็นซึ่งได้จากการติดตามและประเมินผลแผนพัฒนาต่อนายกเทศมนตรีนครนครศรีธรรมราช เพื่อให้นายกเทศมนตรีนครนครศรีธรรมราชเสนอต่อสภาเทศบาลนครนครศรีธรรมราช คณะกรรมการพัฒนาเทศบาลนครนครศรีธรรมราช และประกาศผลการติดตามและประเมินผลแผนพัฒนาให้ประชาชนในท้องถิ่นทราบโดยทั่วกัน อย่างน้อยปีละหนึ่งครั้ง ภายในเดือนธันวาคมของทุกปี ทั้งนี้ให้ปิดประกาศโดยเปิดเผยไม่น้อยกว่าสามสิบวัน

(ข) แต่งตั้งคณะอนุกรรมการหรือคณะทำงานเพื่อช่วยปฏิบัติงานตามที่เห็นสมควร

๑.๖ วิสัยทัศน์การพัฒนา (Vision) เทศบาลนครนครศรีธรรมราช

“เทศบาลน่าอยู่สู่ความเป็นเลิศ เปิดเทศบาลให้ทุกคนยอมรับ
ยกระดับคุณภาพชีวิตชุมชน เพิ่มประสิทธิภาพผลการศึกษา
พัฒนาสาธารณูปโภคและขนส่ง สร้างอาชีพที่มั่นคงแก่ชุมชน
และดูแลทุกคนให้อยู่ดีมีสุข ตลอดปี ๒๕๕๙”

๑.๗ พันธกิจ (Mission)

๑. ปรับปรุงภูมิทัศน์ ภูมิสถาปัตยกรรม ให้เป็นระเบียบ สะอาด สวยงาม ระบบบริหารจัดการสิ่งแวดล้อมดี ประชาชนเข้ามามีส่วนร่วมในการจัดการสิ่งแวดล้อม เพิ่มพื้นที่สีเขียวในเขตเทศบาลเพื่อลดมลพิษ

๒. ดูแลส่งเสริมสุขภาพประชาชนในเขตเทศบาลให้ทั่วถึง ให้ความรู้ด้านการป้องกัน และควบคุมโรค สุขอนามัยในการบริโภคสินค้า เพิ่มประสิทธิภาพการบริการของโรงพยาบาลเทศบาล และมีโรงพยาบาลบริการชุมชน ๔ มุมเมือง

๓. การบริหารจัดการเทศบาลโดยยึดหลักหลักธรรมาภิบาลและการมีส่วนร่วมของประชาชน ควบคู่กับการพัฒนาบุคลากรเทศบาลอย่างต่อเนื่อง

๔. ยกระดับคุณภาพชีวิตประชาชน สร้างชุมชนเข้มแข็งบนฐานปรัชญาเศรษฐกิจพอเพียง สร้างงาน สร้างอาชีพ เพิ่มรายได้ให้กับชุมชน มีศูนย์ชุมชน แม่บ้าน อสม. และผู้สูงอายุ แบบบูรณาการ ส่งเคราะห์ผู้ด้อยโอกาสทางสังคมอย่างทั่วถึงและเป็นธรรม พัฒนาระบบการรักษาความปลอดภัยในชีวิตและทรัพย์สิน และเพิ่มประสิทธิภาพการป้องกันและบรรเทาสาธารณภัยของประชาชน

๕. สนับสนุนอุปกรณ์กีฬา เพิ่มลานกีฬา พัฒนาและปรับปรุงสนามกีฬาให้ได้มาตรฐานเพื่อสนับสนุนส่งเสริมให้ประชาชนได้ออกกำลังกาย

๖. ปรับปรุงและพัฒนาโครงสร้างพื้นฐานด้านการท่องเที่ยว สนับสนุนการจัดกิจกรรมเพื่อส่งเสริมการท่องเที่ยว

๗. การจัดการศึกษาให้เท่าเทียมกันทุกระดับ เพิ่มประสิทธิภาพการเรียนการสอน ส่งเสริมและสนับสนุนเด็กเป็นคนดีมีความรู้คู่คุณธรรม ส่งเสริมเด็กใช้เวลาว่างให้เป็นประโยชน์ด้วยดนตรีกีฬาและนันทนาการ จัดการศึกษาอกระบบและตามอัธยาศัยให้กับเด็กและเยาวชนที่ไม่สามารถเข้ารับการศึกษาระบบได้

๘. พัฒนาระบบการขนส่ง การจราจร ไฟฟ้า น้ำประปา ให้ทั่วถึง เพียงพอ และได้มาตรฐาน สร้างระบบป้องกันน้ำท่วมอย่างยั่งยืน มีศูนย์ซ่อมและบริการประชาชน ๒๔ ชั่วโมง

๑.๘ จุดมุ่งหมายเพื่อการพัฒนา (Goals)

๑. เทศบาลยึดหลักธรรมาภิบาล เปิดโอกาสให้ประชาชนเข้ามามีส่วนร่วมทุกขั้นตอนในการบริหารจัดการ ตั้งแต่ร่วมคิดร่วมทำร่วมตรวจสอบและประเมินผล
๒. ประชาชนมีคุณภาพชีวิตที่ดีชุมชนเข้มแข็งบนฐานปรัชญาเศรษฐกิจพอเพียง
๓. การศึกษาทั้งในระบบนอกระบบและตามอัธยาศัยมีประสิทธิภาพได้มาตรฐานทั้งด้านวิชาการ กีฬาและกิจกรรมนันทนาการเด็ก เยาวชนและคนในชุมชนเป็นคนดีมีความรู้คู่คุณธรรม สืบสานศาสนา ศิลปวัฒนธรรมประเพณีและภูมิปัญญาท้องถิ่น
๔. มีระบบโครงสร้างพื้นฐานและสาธารณูปโภคที่ได้มาตรฐานทั่วถึง เพียงพอ รองรับการพัฒนา ทุกๆ ด้าน
๕. ประชาชน ชุมชนมีงานมีอาชีพมีรายได้ที่มั่นคง
๖. ประชาชน ชุมชนได้รับการบริการด้านสาธารณสุขอย่างทั่วถึง มีความรู้ด้านการป้องกันควบคุมโรค และสุขอนามัยในการบริโภคสินค้า
๗. เป็น “เทศบาลที่น่าอยู่” มีระบบการกำจัดสิ่งปฏิกูลอย่างเป็นระเบียบและเป็น “เทศบาลสีเขียว” ที่มีพื้นที่สีเขียวครอบคลุมทั่วเขตเทศบาล

๑.๙. ยุทธศาสตร์และแนวทางการพัฒนา

๑ . ยุทธศาสตร์ด้านการเมืองการบริหาร

แนวทางการพัฒนา

- ๑.๑ ยึดหลักธรรมาภิบาลในการบริหารจัดการเทศบาล ด้วยหลักนิติธรรม คุณธรรม ความคุ้มค่า โปร่งใส ตรวจสอบได้ ความรับผิดชอบ และการมีส่วนร่วมของประชาชน
- ๑.๒ บริหารจัดการเทศบาลแบบระบบเปิด โดยการส่งเสริมและสนับสนุนให้ประชาชนเข้ามามีส่วนร่วมในการบริหารจัดการตั้งแต่ร่วมคิด ร่วมทำ ร่วมตรวจสอบ รวมทั้งส่งเสริมให้มี ระบบการตรวจสอบความโปร่งใส และประเมินผลการปฏิบัติงานเพื่อตอบสนองความต้องการของประชาชน
- ๑.๓ เสริมสร้างศักยภาพบุคลากรของเทศบาลทุกระดับอย่างต่อเนื่อง เพื่อเพิ่มประสิทธิภาพ และประสิทธิผลการปฏิบัติงานของเทศบาล

๒. ยุทธศาสตร์ด้านสวัสดิการสังคมและคุณภาพชีวิต

แนวทางการพัฒนา

- ๒.๑ น้อมนำหลักปรัชญาเศรษฐกิจพอเพียงเป็นแนวทางในการยกระดับคุณภาพชีวิต และเสริมสร้างความเข้มแข็งให้กับชุมชน
- ๒.๒ จัดตั้งศูนย์ชุมชน แม่บ้าน อสม. และผู้สูงอายุแบบบูรณาการ
- ๒.๓ สนับสนุนการให้การสงเคราะห์ผู้ด้อยโอกาสทางสังคมอย่างทั่วถึง และเป็นธรรม ได้แก่ เด็ก สตรี ผู้สูงอายุ คนพิการ
- ๒.๔ ส่งเสริมและสนับสนุนการแก้ไขปัญหาความยากจนอย่างยั่งยืน โดยการสร้างงาน สร้างอาชีพสร้างรายได้ และลดรายจ่ายของประชาชน
- ๒.๕ สร้างศูนย์พัฒนาเด็กเล็กในชุมชน

- ๒.๖ สนับสนุนให้ประชาชนออกกำลังกายและเล่นกีฬา เพื่อสร้างเสริมสุขภาพและพละนาามัยที่ดี
- ๒.๗ เพิ่มลานกีฬา / ลานสุขภาพในชุมชน และสนับสนุนอุปกรณ์กีฬา
- ๒.๘ พัฒนาระบบการรักษาความปลอดภัยในชีวิตและทรัพย์สิน โดยใช้เทคโนโลยีที่ทันสมัย
- ๒.๙ เพิ่มประสิทธิภาพระบบการป้องกันและบรรเทาสาธารณภัย

๓. ยุทธศาสตร์ด้านการศึกษา ศาสนา ศิลปวัฒนธรรมและประเพณี

แนวทางการพัฒนา

- ๓.๑ จัดให้มีโรงเรียนระดับมัธยมศึกษาประจำเทศบาล และคืนโรงเรียนประถมศึกษาให้แก่ชุมชน
- ๓.๒ พัฒนาคุณภาพการจัดการเรียนการสอน และความเท่าเทียมกันทางการศึกษาของนักเรียนทุกระดับ
- ๓.๓ พัฒนาประสิทธิภาพการเรียนการสอนด้วยเทคโนโลยีสารสนเทศ
- ๓.๔ ส่งเสริมและสนับสนุนให้เด็กเป็นคนดีมีความรู้คู่คุณธรรม
- ๓.๕ ส่งเสริมและสนับสนุนให้เด็ก และเยาวชนใช้เวลาว่างให้เป็นประโยชน์ด้วยกีฬา ดนตรี และกิจกรรมนันทนาการ
- ๓.๖ ส่งเสริมและสนับสนุนกิจกรรมทางศาสนา ศิลปวัฒนธรรม ประเพณีและภูมิปัญญาท้องถิ่น

๔. ยุทธศาสตร์ด้านสาธารณูปโภคและโครงสร้างพื้นฐาน

แนวทางการพัฒนา

- ๔.๑ พัฒนาระบบคมนาคมขนส่ง ระบบการจราจร และไฟฟ้าสาธารณะ ให้ทั่วถึงเพียงพอ และได้มาตรฐาน
- ๔.๒ พัฒนาระบบการผลิต จำหน่ายน้ำประปา ให้ทั่วถึงเพียงพอ และมีคุณภาพ
- ๔.๓ เพิ่มประสิทธิภาพระบบการระบายน้ำ และระบบการป้องกันน้ำท่วมอย่างยั่งยืน
- ๔.๕ การจัดตั้งศูนย์ซ่อมและบริการประชาชน ๒๔ ชั่วโมง เรียกว่า “หน่วย BEST”

๕. ยุทธศาสตร์ด้านเศรษฐกิจ

แนวทางการพัฒนา

- ๕.๑ จัดศูนย์กลางการพัฒนาอาชีพสำหรับชุมชน จัดลานค้าชุมชน พัฒน่าย่านการค้าเดิมของเมืองและจัดตลาดน้ำเมืองลิกอร์ เพื่อเสริมสร้างรายได้และส่งเสริมการท่องเที่ยว
- ๕.๒ ปรับปรุงและพัฒนาโครงสร้างพื้นฐานด้านการท่องเที่ยว และสนับสนุนการจัดโครงการ/กิจกรรมที่ส่งเสริมการท่องเที่ยวในรูปแบบต่างๆ

๖. ยุทธศาสตร์ด้านสาธารณสุขและสิ่งแวดล้อม

แนวทางการพัฒนา

- ๖.๑ ปรับปรุงภูมิทัศน์ ภูมิสถาปัตยกรรม และจัดระบบการกำจัดสิ่งปฏิกูลอย่างเป็นระเบียบ เป็น “เทศบาลน่าอยู่”
- ๖.๒ “เทศบาลสีเขียว” โดยจัดพื้นที่สีเขียวเพิ่มขึ้นครอบคลุมในเขตเทศบาลเพื่อลดมลพิษ
- ๖.๓ ยกระดับโรงพยาบาลเทศบาลให้มีคุณภาพการบริการเทียบเท่าโรงพยาบาลเอกชน
- ๖.๔ จัดให้มีโรงพยาบาลชุมชน ๔ มุมเมือง

ส่วนที่ ๒
การติดตามผลการดำเนินงานประจำปีงบประมาณ พ.ศ.๒๕๕๗

๒.๑ สรุปผลการจัดทำแผนพัฒนาสามปี (พ.ศ.๒๕๕๗-๒๕๕๙)

เทศบาลนครนครศรีธรรมราช ได้จัดทำแผนยุทธศาสตร์การพัฒนา (พ.ศ.๒๕๕๕-๒๕๕๙) และแผนพัฒนาสามปี (พ.ศ.๒๕๕๗-๒๕๕๙) ตามกระบวนการที่บัญญัติไว้ในระเบียบกระทรวงมหาดไทยว่าด้วยการจัดทำแผนพัฒนาขององค์กรปกครองส่วนท้องถิ่น พ.ศ.๒๕๔๘ โดยผ่านการมีส่วนร่วมของประชาชน เช่น การจัดเวทีประชาคมการประชุมกรรมการชุมชน เพื่อรับฟังปัญหาและความต้องการที่แท้จริงของประชาชนในพื้นที่ ก่อนนำมาจัดทำโครงการเพื่อพัฒนาพื้นที่ที่บรรจุไว้ในแผนพัฒนาสามปี

เทศบาลนครนครศรีธรรมราช ได้ประกาศใช้แผนพัฒนาสามปี (พ.ศ.๒๕๕๗-๒๕๕๙) เมื่อวันที่ ๒๘ มิถุนายน ๒๕๕๖, แผนพัฒนาสามปี (พ.ศ.๒๕๕๗-๒๕๕๙) เพิ่มเติมฉบับที่ ๑ เมื่อวันที่ ๑๔ สิงหาคม ๒๕๕๖, แผนพัฒนาสามปี (พ.ศ.๒๕๕๗-๒๕๕๙) เพิ่มเติมฉบับที่ ๒ เมื่อวันที่ ๑๗ กันยายน ๒๕๕๖, แผนพัฒนาสามปี (พ.ศ.๒๕๕๗-๒๕๕๙) เพิ่มเติมฉบับที่ ๓ เมื่อวันที่ ๒๓ กันยายน ๒๕๕๖, แผนพัฒนาสามปี (พ.ศ.๒๕๕๗-๒๕๕๙) เพิ่มเติมฉบับที่ ๔ เมื่อวันที่ ๑๙ พฤศจิกายน ๒๕๕๖, แผนพัฒนาสามปี (พ.ศ.๒๕๕๗-๒๕๕๙) เพิ่มเติมฉบับที่ ๕ เมื่อวันที่ ๔ กุมภาพันธ์ ๒๕๕๗ และแผนพัฒนาสามปี (พ.ศ.๒๕๕๗-๒๕๕๙) เพิ่มเติมฉบับที่ ๖ เมื่อวันที่ ๙ เมษายน ๒๕๕๗ ทั้งนี้ได้กำหนดโครงการที่จะดำเนินการตามแผนพัฒนาสามปี (พ.ศ.๒๕๕๗-๒๕๕๙) และแผนเพิ่มเติม ดังนี้

ยุทธศาสตร์	ปี ๒๕๕๗		ปี ๒๕๕๘		ปี ๒๕๕๙	
	จำนวนโครงการ	งบประมาณ (บาท)	จำนวนโครงการ	งบประมาณ (บาท)	จำนวนโครงการ	งบประมาณ (บาท)
๑. การเมืองการบริหาร	๒๒	๓๗๖,๖๗๔,๕๐๐	๑๙	๗๑,๖๑๕,๕๐๐	๑๙	๗๑,๖๑๕,๕๐๐
๒. สวัสดิการสังคมและคุณภาพชีวิต	๓๗	๔๗,๔๘๐,๕๘๐	๓๔	๔๖,๓๘๐,๕๘๐	๓๔	๔๖,๓๘๐,๕๘๐
๓. การศึกษา ศาสนา ศิลปวัฒนธรรมและประเพณี	๖๑	๑๔๖,๗๑๙,๙๙๐	๕๘	๑๓๓,๓๕๕,๓๙๐	๕๙	๑๒๓,๙๖๖,๐๙๐
๔. สาธารณูปโภคและโครงสร้างพื้นฐาน	๒๑	๑๖๖,๗๑๐,๑๐๐	๖	๒๒,๑๙๔,๒๐๐	๖	๒๒,๑๙๔,๒๐๐
๕. เศรษฐกิจ	๕	๙,๙๙๐,๐๐๐	๔	๔,๕๐๐,๐๐๐	๔	๔,๕๐๐,๐๐๐
๖. สาธารณสุขและสิ่งแวดล้อม	๓๓	๑๓๙,๔๔๕,๕๐๐	๓๐	๘๑,๓๐๐,๗๐๐	๓๐	๙๑,๖๑๓,๙๐๐
รวม	๑๗๙	๘๘๗,๐๒๐,๖๗๐	๑๕๑	๓๕๙,๓๔๖,๓๗๐	๑๕๒	๓๖๐,๒๗๐,๒๗๐

๒.๒ สรุปผลการจัดทำงบประมาณปี พ.ศ.๒๕๕๗

ผู้บริหารเทศบาลนครนครศรีธรรมราช ได้ประกาศใช้เทศบัญญัติงบประมาณรายจ่ายประจำปีงบประมาณ พ.ศ.๒๕๕๗ เมื่อวันที่ ๑๖ กันยายน ๒๕๕๖ และจากเทศบัญญัติงบประมาณรายจ่ายเพิ่มเติมประจำปีงบประมาณ พ.ศ.๒๕๕๖ ฉบับที่ ๑ รวมโครงการในปีงบประมาณ พ.ศ.๒๕๕๗ ทั้งสิ้น ๑๔๔ โครงการ งบประมาณ ๔๖๘,๐๒๐,๘๙๐ บาท สามารถจำแนกตามยุทธศาสตร์การพัฒนาได้ดังนี้

ยุทธศาสตร์การพัฒนา	จำนวนโครงการ	งบประมาณ (บาท)
๑. ยุทธศาสตร์ด้านการเมืองการบริหาร	๑๗	๔๖,๙๗๕,๑๙๐.๐๐
๒. ยุทธศาสตร์ด้านสวัสดิการสังคมและคุณภาพชีวิต	๓๑	๑๒๖,๔๐๔,๐๐๐.๐๐
๓. ยุทธศาสตร์ด้านการศึกษา ศาสนา ศิลปวัฒนธรรมและประเพณี	๔๙	๑๒๒,๒๗๐,๙๐๐.๐๐
๔. ยุทธศาสตร์ด้านสาธารณูปโภคและโครงสร้างพื้นฐาน	๑๕	๑๐๙,๐๒๖,๗๐๐.๐๐
๕. ยุทธศาสตร์ด้านเศรษฐกิจ	๒	๑,๖๐๐,๐๐๐.๐๐
๖. ยุทธศาสตร์ด้านสาธารณสุขและสิ่งแวดล้อม	๓๑	๖๑,๗๔๔,๑๐๐.๐๐
รวม	๑๔๔	๔๖๘,๐๒๐,๘๙๐.๐๐

แผนภูมิแสดงสัดส่วนงบประมาณแยกตามยุทธศาสตร์การพัฒนา

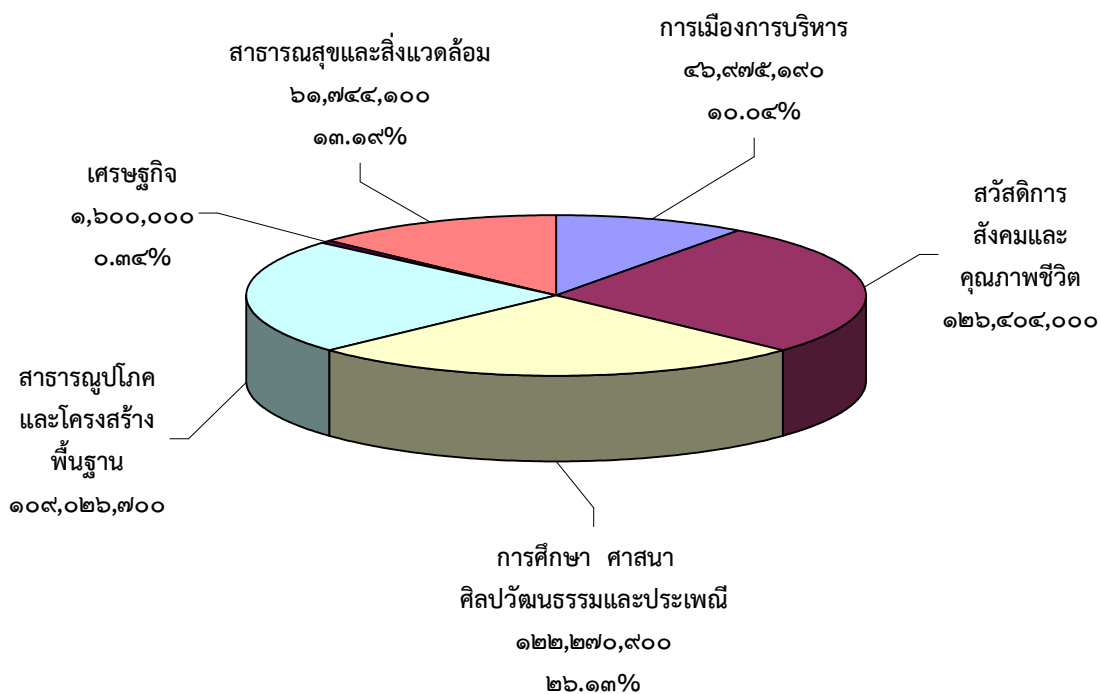

สรุปผลการนำแผนพัฒนาสามปี (เฉพาะปี ๒๕๕๗) ไปจัดทำงบประมาณ

ยุทธศาสตร์การพัฒนา	โครงการตามแผนสามปี เฉพาะปี ๒๕๕๗		โครงการที่อนุมัติงบประมาณ ในปี ๒๕๕๗		ร้อยละของโครงการ ในแผนปี ๒๕๕๖	
	จำนวน โครงการ	งบประมาณ (บาท)	จำนวน โครงการ	งบประมาณ (บาท)	จำนวน โครงการ	งบประมาณ
๑. ยุทธศาสตร์ด้านการเมืองการบริหาร	๒๒	๓๗๖,๖๗๔,๕๐๐	๑๗	๔๖,๙๗๕,๑๙๐.๐๐		
๒. ยุทธศาสตร์ด้านสวัสดิการสังคมและคุณภาพชีวิต	๓๗	๔๗,๔๘๐,๕๘๐	๓๑	๑๒๖,๔๐๔,๐๐๐.๐๐		
๓. ยุทธศาสตร์ด้านการศึกษา ศาสนา ศิลปวัฒนธรรมและประเพณี	๖๑	๑๔๖,๗๑๙,๙๙๐	๔๙	๑๒๒,๒๗๐,๙๐๐.๐๐		
๔. ยุทธศาสตร์ด้านสาธารณสุขโรคและโครงสร้างพื้นฐาน	๒๑	๑๖๖,๗๑๐,๑๐๐	๑๕	๑๐๙,๐๒๖,๗๐๐.๐๐		
๕. ยุทธศาสตร์ด้านเศรษฐกิจ	๕	๙,๙๙๐,๐๐๐	๒	๑,๖๐๐,๐๐๐.๐๐		
๖. ยุทธศาสตร์ด้านสาธารณสุขและสิ่งแวดล้อม	๓๓	๑๓๙,๔๔๕,๕๐๐	๓๑	๖๑,๗๔๔,๑๐๐.๐๐		
รวม	๑๗๙	๘๘๗,๐๒๐,๖๗๐	๑๔๕	๔๖๘,๐๒๐,๘๙๐.๐๐		

แผนภูมิเปรียบเทียบจำนวนโครงการในปี พ.ศ.๒๕๕๗

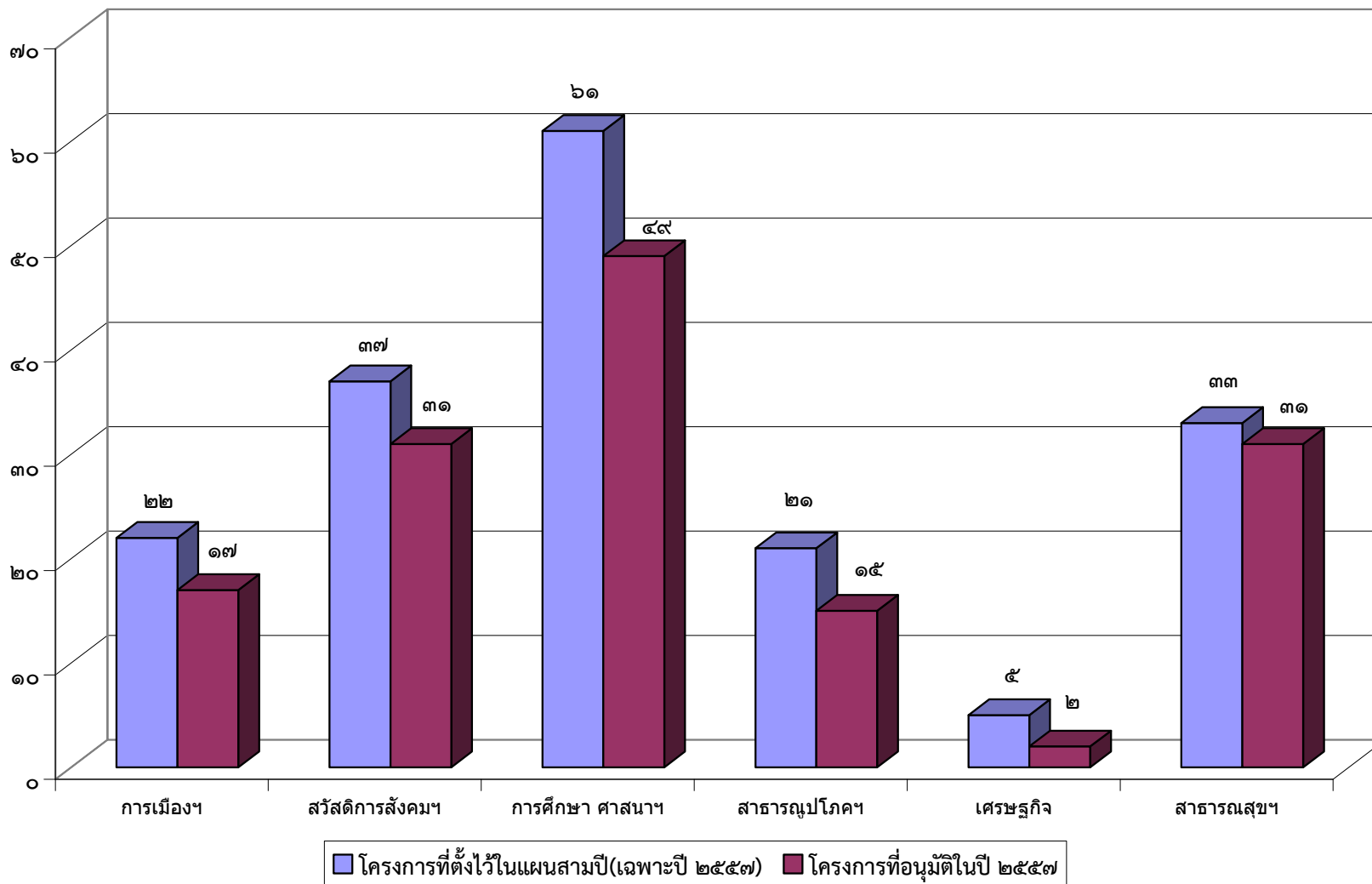

แผนภูมิเปรียบเทียบจำนวนงบประมาณในปี พ.ศ.๒๕๕๗

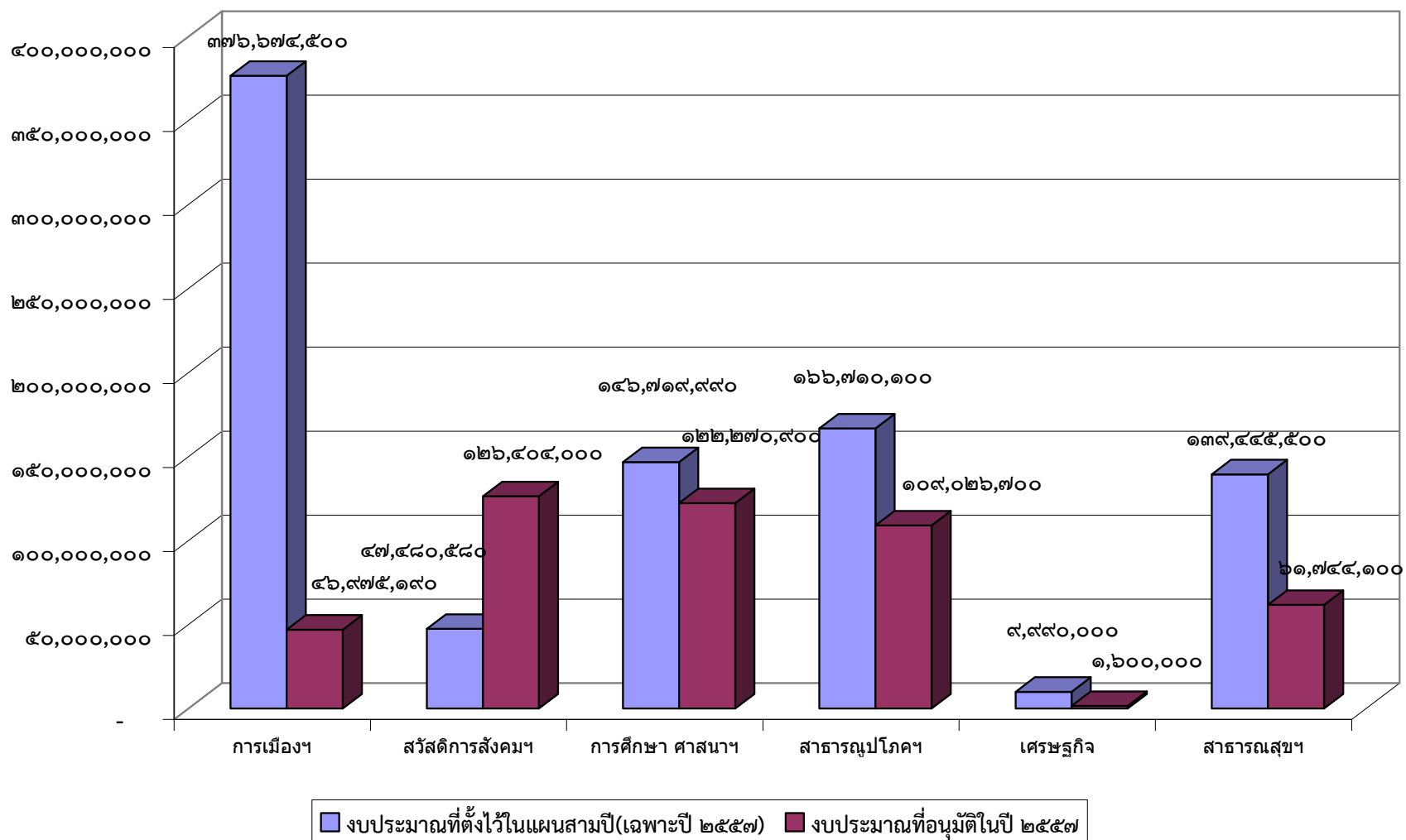

๒.๓ สรุปผลการติดตาม (Monitoring) ผลการดำเนินงานปี พ.ศ.๒๕๕๗

เทศบาลนครนครศรีธรรมราชได้ดำเนินการการติดตามผลการดำเนินงานในปี ๒๕๕๗ เพื่อให้ทราบความก้าวหน้าในการดำเนินงานตามโครงการต่างๆที่ได้รับงบประมาณในปี พ.ศ.๒๕๕๗ และในกรณีที่พบปัญหาอุปสรรคในการดำเนินงาน จะได้พิจารณาแนวทางในการแก้ไขปรับปรุงให้โครงการต่างๆ ให้สำเร็จลุล่วงไปได้อย่างมีประสิทธิภาพ

วิธีการติดตามการดำเนินงาน โดยให้ทุกหน่วยงานในสังกัดเทศบาลนครนครศรีธรรมราช ติดตามการดำเนินงานโครงการกิจกรรมในความรับผิดชอบ และจัดทำรายงานผลการดำเนินงานพร้อมทั้งจำนวนงบประมาณที่ใช้จริงเป็นรายไตรมาส ดังนี้

ไตรมาสที่ ๑ (๑ ตุลาคม ๒๕๕๖ ถึง ๓๑ ธันวาคม ๒๕๕๖) รายงานภายในเดือน มกราคม ๒๕๕๗

ไตรมาสที่ ๒ (๑ มกราคม ๒๕๕๗ ถึง ๓๑ มีนาคม ๒๕๕๗) รายงานภายในเดือน เมษายน ๒๕๕๗

ไตรมาสที่ ๓ (๑ เมษายน ๒๕๕๗ ถึง ๓๐ มิถุนายน ๒๕๕๗) รายงานภายในเดือน กรกฎาคม ๒๕๕๗

ไตรมาสที่ ๔ (๑ กรกฎาคม ๒๕๕๗ ถึง ๓๐ กันยายน ๒๕๕๗) รายงานภายในเดือน ตุลาคม ๒๕๕๗

งานวิจัยและประเมินผล กองวิชาการและแผนงาน ดำเนินการรวบรวมผลการดำเนินงานพร้อมทั้งจำนวนงบประมาณที่ใช้จริง นำมาสรุปผลและนำเสนอคณะกรรมการติดตามและประเมินผลแผนพัฒนาเทศบาลนครนครศรีธรรมราช เพื่อพิจารณาตรวจสอบ เสนอความเห็น ให้คำแนะนำ และได้้นำความคิดเห็น ข้อเสนอแนะ และคำแนะนำของคณะกรรมการติดตามประเมินผลฯ แจ้งผู้บริหาร หน่วยงานต่างๆ ทราบและใช้เป็นแนวทางในการแก้ไขปรับปรุงการดำเนินงานโครงการต่างๆ ให้สำเร็จลุล่วงไปได้อย่างมีประสิทธิภาพ

สรุปการติดตามผลการดำเนินงานประจำปีงบประมาณ พ.ศ. ๒๕๕๗ ไตรมาสที่ ๑ (๑ ตุลาคม ๒๕๕๖ ถึง ๓๑ ธันวาคม ๒๕๕๖)

ยุทธศาสตร์การพัฒนา	งบประมาณ			ผลการดำเนินงาน (จำนวนโครงการ)				หมายเหตุ
	ตั้งไว้	เบิกจ่ายแล้ว	ร้อยละ	ทั้งหมด	ดำเนินการแล้วเสร็จ	กำลังดำเนินการ	ยังไม่ได้ดำเนินการ	
๑. ยุทธศาสตร์ด้านการเมืองการบริหาร	๒๑,๑๗๒,๙๐๐.๐๐	๔,๐๖๙,๓๒๑.๐๐	๑๙.๒๒	๑๖	-	๙	๗	
๒. ยุทธศาสตร์ด้านสวัสดิการสังคมและคุณภาพชีวิต	๑๒๖,๔๐๔,๐๐๐.๐๐	๓๐,๒๒๓,๖๗๕.๐๐	๒๓.๙๑	๓๑	๑	๑๙	๑๑	
๓. ยุทธศาสตร์ด้านการศึกษา ศาสนา ศิลปวัฒนธรรมและประเพณี	๑๒๐,๕๗๐,๙๐๐.๐๐	๑๐,๖๙๕,๖๓๑.๐๐	๘.๘๗	๔๘	๑	๒๑	๒๖	
๔. ยุทธศาสตร์ด้านสาธารณสุขโรคและโครงสร้างพื้นฐาน	๙๘,๖๘๗,๕๐๐.๐๐	๔,๓๖๖,๖๔๑.๐๐	๔.๔๒	๑๑	-	๕	๖	
๕. ยุทธศาสตร์ด้านเศรษฐกิจ	๑,๖๐๐,๐๐๐.๐๐	-	-	๒	-	๑	๑	
๖. ยุทธศาสตร์ด้านสาธารณสุขและสิ่งแวดล้อม	๕๒,๔๖๑,๑๐๐.๐๐	๑๖,๑๒๓,๘๔๔.๐๐	๓๐.๗๓	๒๕	-	๒๓	๒	
รวม	๔๒๐,๘๙๖,๔๐๐.๐๐	๖๕,๔๗๙,๑๑๒.๐๐	๑๕.๕๖	๑๓๓	๒	๗๘	๕๓	

สรุปการติดตามผลการดำเนินงานประจำปีงบประมาณ พ.ศ. ๒๕๕๖ ไตรมาสที่ ๒ (๑ มกราคม ๒๕๕๗ ถึง ๓๑ มีนาคม ๒๕๕๗)

ยุทธศาสตร์การพัฒนา	งบประมาณ			ผลการดำเนินงาน (จำนวนโครงการ)				หมายเหตุ
	ตั้งไว้	เบิกจ่ายแล้ว	ร้อยละ	ทั้งหมด	ดำเนินการแล้วเสร็จ	กำลังดำเนินการ	ยังไม่ได้ดำเนินการ	
๑. ยุทธศาสตร์ด้านการเมืองการบริหาร	๒๒,๓๗๙,๘๙๐.๐๐	๗,๕๘๒,๖๑๔.๐๐	๓๓.๘๘	๑๖	-	๑๑	๕	
๒. ยุทธศาสตร์ด้านสวัสดิการสังคมและคุณภาพชีวิต	๑๒๖,๔๐๔,๐๐๐.๐๐	๓๙,๒๗๐,๑๐๖.๒๑	๓๑.๐๗	๓๑	๒	๒๔	๕	
๓. ยุทธศาสตร์ด้านการศึกษา ศาสนา ศิลปวัฒนธรรมและประเพณี	๑๒๐,๕๗๐,๙๐๐.๐๐	๕๗,๑๒๖,๕๐๐.๐๐	๔๗.๓๘	๔๘	๓	๓๐	๑๕	
๔. ยุทธศาสตร์ด้านสาธารณสุขโรคและโครงสร้างพื้นฐาน	๙๘,๖๘๗,๕๐๐.๐๐	๙,๒๔๕,๙๙๔.๐๐	๙.๓๗	๑๑	-	๑๑	-	
๕. ยุทธศาสตร์ด้านเศรษฐกิจ	๑,๖๐๐,๐๐๐.๐๐	-	-	๒	-	๑	๑	
๖. ยุทธศาสตร์ด้านสาธารณสุขและสิ่งแวดล้อม	๕๒,๔๖๑,๑๐๐.๐๐	๒๕,๐๘๘,๐๙๘.๐๐	๔๗.๘๒	๒๕	๑	๒๓	๑	
รวม	๔๒๒,๑๐๓,๓๙๐.๐๐	๑๓๘,๓๑๓,๓๑๒.๒๑	๓๒.๗๗	๑๓๓	๖	๑๐๐	๒๗	

สรุปการติดตามผลการดำเนินงานประจำปีงบประมาณ พ.ศ. ๒๕๕๕ ไตรมาสที่ ๓ (๑ เมษายน ๒๕๕๗ ถึง ๓๐ มิถุนายน ๒๕๕๗)

ยุทธศาสตร์การพัฒนา	งบประมาณ			ผลการดำเนินงาน (จำนวนโครงการ)				หมายเหตุ
	ตั้งไว้	เบิกจ่ายแล้ว	ร้อยละ	ทั้งหมด	ดำเนินการแล้วเสร็จ	กำลังดำเนินการ	ยังไม่ได้ดำเนินการ	
๑. ยุทธศาสตร์ด้านการเมืองการบริหาร	๒๒,๓๗๙,๘๙๐.๐๐	๑๒,๕๗๕,๕๖๓.๖๗	๕๖.๑๙	๑๖	๑	๑๒	๓	
๒. ยุทธศาสตร์ด้านสวัสดิการสังคมและคุณภาพชีวิต	๑๒๖,๔๐๔,๐๐๐.๐๐	๑๐๕,๔๘๕,๐๐๐.๙๐	๘๓.๔๕	๓๑	๙	๑๘	๔	
๓. ยุทธศาสตร์ด้านการศึกษา ศาสนา ศิลปวัฒนธรรมและประเพณี	๑๒๐,๕๗๐,๙๐๐.๐๐	๖๑,๙๐๗,๑๒๐.๔๑	๕๑.๓๔	๔๘	๖	๓๑	๑๑	
๔. ยุทธศาสตร์ด้านสาธารณสุขโรคและโครงสร้างพื้นฐาน	๙๘,๖๘๗,๕๐๐.๐๐	๒๑,๓๙๓,๓๐๓.๔๑	๒๑.๖๘	๑๑	-	๑๑	-	
๕. ยุทธศาสตร์ด้านเศรษฐกิจ	๑,๖๐๐,๐๐๐.๐๐	๑,๕๒๗,๓๑๔.๐๐	-	๒	๑	๑	-	
๖. ยุทธศาสตร์ด้านสาธารณสุขและสิ่งแวดล้อม	๕๒,๔๖๑,๑๐๐.๐๐	๓๕,๖๗๙,๔๐๓.๑๒	๖๘.๐๑	๒๕	๑	๒๔	-	
รวม	๔๒๒,๑๐๓,๓๙๐.๐๐	๒๓๘,๕๖๗,๗๐๕.๕๑	๕๖.๕๒	๑๓๓	๑๘	๙๗	๑๘	

สรุปการติดตามผลการดำเนินงานประจำปีงบประมาณ พ.ศ. ๒๕๕๕ ไตรมาสที่ ๔ (๑ กรกฎาคม ๒๕๕๗ ถึง ๓๐ กันยายน ๒๕๕๗)

ยุทธศาสตร์การพัฒนา	งบประมาณ			ผลการดำเนินงาน (จำนวนโครงการ)				หมายเหตุ
	ตั้งไว้	เบิกจ่ายแล้ว	ร้อยละ	ทั้งหมด	ดำเนินการแล้วเสร็จ	กำลังดำเนินการ	ไม่ได้ดำเนินการ	
๑. ยุทธศาสตร์ด้านการเมืองการบริหาร	๔๖,๙๗๕,๑๙๐.๐๐	๑๘,๔๐๒,๑๐๘.๗๗	๓๙.๑๗	๑๗	๑๐	๔	๓	
๒. ยุทธศาสตร์ด้านสวัสดิการสังคมและคุณภาพชีวิต	๑๒๖,๔๐๔,๐๐๐.๐๐	๑๒๓,๗๖๘,๓๔๑.๒๗	๙๗.๙๑	๓๑	๓๐	-	๑	
๓. ยุทธศาสตร์ด้านการศึกษา ศาสนา ศิลปวัฒนธรรมและประเพณี	๑๒๒,๒๗๐,๙๐๐.๐๐	๑๑๐,๓๙๕,๒๑๔.๑๑	๙๐.๒๙	๔๙	๔๑	๒	๖	
๔. ยุทธศาสตร์ด้านสาธารณสุขโรคและโครงสร้างพื้นฐาน	๑๐๙,๐๒๖,๗๐๐.๐๐	๓๔,๒๔๘,๐๓๙.๖๙	๓๑.๔๑	๑๕	๗	๘	-	
๕. ยุทธศาสตร์ด้านเศรษฐกิจ	๑,๖๐๐,๐๐๐.๐๐	๑,๕๘๐,๓๑๔.๐๐	๙๘.๗๗	๒	๒	-	-	
๖. ยุทธศาสตร์ด้านสาธารณสุขและสิ่งแวดล้อม	๖๑,๗๔๔,๑๐๐.๐๐	๕๑,๘๑๙,๗๗๘.๒๐	๘๓.๙๓	๓๑	๒๓	๗	๑	
รวม	๔๖๘,๐๒๐,๘๙๐.๐๐	๓๔๐,๒๑๓,๗๙๖.๐๔	๗๒.๖๙	๑๔๕	๑๑๓	๒๑	๑๑	

ส่วนที่ ๓
การประเมินผลการดำเนินงานประจำปีงบประมาณ พ.ศ.๒๕๕๗

๓.๑ สรุปผลการประเมินผลแผนพัฒนาในเชิงปริมาณ ตามยุทธศาสตร์การพัฒนา จากการติดตามการนำโครงการที่บรรจุในแผนพัฒนาเทศบาลนครนครศรีธรรมราชสามปี (พ.ศ.๒๕๕๗-๒๕๕๙) และฉบับเพิ่มเติม ครั้งที่ ๑-๖ มีโครงการในแผนฯ จำนวนทั้งสิ้น ๑๙๗ โครงการ งบประมาณ ๗๑๕,๗๐๗,๑๔๘ บาท บรรจุในเทศบัญญัติงบประมาณรายจ่ายประจำปีงบประมาณ พ.ศ. ๒๕๕๗ เทศบัญญัติงบประมาณรายจ่ายเพิ่มเติมประจำปีงบประมาณ พ.ศ. ๒๕๕๗ ฉบับที่ ๑ รวมจำนวนโครงการทั้งสิ้น ๑๔๕ โครงการ งบประมาณ ๔๖๘,๐๒๐,๘๙๐ บาท โดยมีโครงการที่สามารถดำเนินการได้แล้วเสร็จจำนวนทั้งสิ้น ๑๑๓ โครงการ อยู่ระหว่างดำเนินการ ๒๑ โครงการ ไม่ได้ดำเนินการ ๑๑ โครงการ และเบิกจ่ายงบประมาณแล้วจำนวน ๓๔๐,๒๑๓,๗๙๖.๐๔ บาท คิดเป็นร้อยละ ๗๒.๖๙ ของงบประมาณทั้งหมด (ณ วันที่ ๓๐ กันยายน ๒๕๕๗) แยกเป็นรายยุทธศาสตร์การพัฒนา ดังนี้

๑. ยุทธศาสตร์การพัฒนาด้านการเมืองการบริหาร บรรจุในแผนพัฒนาเทศบาลนครนครศรีธรรมราชสามปี(พ.ศ.๒๕๕๗-๒๕๕๙) และแผนพัฒนาเทศบาลนครนครศรีธรรมราชสามปี (พ.ศ.๒๕๕๗-๒๕๕๙) ฉบับเพิ่มเติม ครั้งที่ ๑-๖ จำนวน ๒๒ โครงการ งบประมาณ ๓๗๖,๖๗๔,๕๐๐ บาท บรรจุในเทศบัญญัติงบประมาณรายจ่ายประจำปีงบประมาณ พ.ศ.๒๕๕๗ เทศบัญญัติงบประมาณรายจ่ายเพิ่มเติมประจำปีงบประมาณ พ.ศ. ๒๕๕๗ ฉบับที่ ๑ จำนวน ๑๗ โครงการ งบประมาณ ๔๖,๙๗๕,๑๙๐.๐๐ บาท ดำเนินการแล้วเสร็จ ๑๐ โครงการ อยู่ระหว่างดำเนินการ จำนวน ๔ โครงการ ไม่ได้ดำเนินการ จำนวน ๓ โครงการ และเบิกจ่ายงบประมาณแล้วจำนวน ๑๘,๔๐๒,๑๐๘.๗๗ บาท คิดเป็นร้อยละ ๓๙.๑๗ ของงบประมาณตามยุทธศาสตร์การพัฒนา

๒. ยุทธศาสตร์การพัฒนาด้านสวัสดิการสังคมและคุณภาพชีวิต บรรจุในแผนพัฒนาเทศบาลนครนครศรีธรรมราชสามปี (พ.ศ.๒๕๕๗-๒๕๕๙) และแผนพัฒนาเทศบาลนครนครศรีธรรมราชสามปี(พ.ศ.๒๕๕๗-๒๕๕๙) ฉบับเพิ่มเติม ครั้งที่ ๑ จำนวน ๓๗ โครงการ งบประมาณ ๑๒๖,๔๐๔,๐๐๐ บาท บรรจุในเทศบัญญัติงบประมาณรายจ่ายประจำปีงบประมาณ พ.ศ.๒๕๕๗ เทศบัญญัติงบประมาณรายจ่ายเพิ่มเติมประจำปีงบประมาณ พ.ศ.๒๕๕๕ ฉบับที่ ๑ จำนวน ๓๑ โครงการ งบประมาณ ๑๒๖,๔๐๔,๐๐๐ บาท ดำเนินการแล้วเสร็จ ๓๐ โครงการ ไม่ได้ดำเนินการ จำนวน ๑ โครงการ และเบิกจ่ายงบประมาณแล้วจำนวน ๑๒๓,๗๖๘,๓๔๑.๒๗ บาท คิดเป็นร้อยละ ๙๗.๙๑ ของงบประมาณตามยุทธศาสตร์การพัฒนา

๓. ยุทธศาสตร์การพัฒนาด้านการศึกษา ศาสนา ศิลปวัฒนธรรมและประเพณี บรรจุในแผนพัฒนาเทศบาลนครนครศรีธรรมราชสามปี (พ.ศ.๒๕๕๗-๒๕๕๙) และแผนพัฒนาเทศบาลนครนครศรีธรรมราชสามปี (พ.ศ.๒๕๕๗-๒๕๕๙) ฉบับเพิ่มเติม ครั้งที่ ๑-๖ จำนวน ๖๑ โครงการ งบประมาณ ๑๒๒,๒๗๐,๙๐๐ บาท บรรจุในเทศบัญญัติงบประมาณรายจ่ายประจำปีงบประมาณ พ.ศ.๒๕๕๗ เทศบัญญัติงบประมาณรายจ่ายเพิ่มเติมประจำปีงบประมาณ พ.ศ.๒๕๕๗ ฉบับที่ ๑ จำนวน ๔๙ โครงการ งบประมาณ ๑๒๒,๒๗๐,๙๐๐ บาท ดำเนินการแล้วเสร็จ ๔๑ โครงการ กำลังดำเนินการ ๒ โครงการ ไม่ได้ดำเนินการจำนวน ๖ โครงการ และเบิกจ่ายงบประมาณแล้วจำนวน ๑๑๐,๓๙๕,๒๑๔.๑๑ บาท คิดเป็นร้อยละ ๙๐.๒๙ ของงบประมาณตามยุทธศาสตร์การพัฒนา

๔. ยุทธศาสตร์การพัฒนาด้านสาธารณสุขโรคและโครงสร้างพื้นฐาน บรรจุในแผนพัฒนาเทศบาลนครนครศรีธรรมราชสามปี (พ.ศ.๒๕๕๗-๒๕๕๙) และแผนพัฒนาเทศบาลนครนครศรีธรรมราชสามปี (พ.ศ.๒๕๕๗-๒๕๕๙) ฉบับเพิ่มเติม ครั้งที่ ๑ จำนวน ๒๑ โครงการ งบประมาณ ๑๖๖,๗๑๐,๑๐๐ บาท บรรจุในเทศบัญญัติงบประมาณรายจ่ายประจำปีงบประมาณ พ.ศ.๒๕๕๗ เทศบัญญัติงบประมาณรายจ่ายเพิ่มเติมประจำปีงบประมาณ พ.ศ.๒๕๕๗ ฉบับที่ ๑ จำนวน ๑๕ โครงการ งบประมาณ ๑๐๙,๐๒๖,๗๐๐ บาท ดำเนินการแล้วเสร็จ ๗ โครงการ อยู่ระหว่างดำเนินการ จำนวน ๘ โครงการ และเบิกจ่ายงบประมาณแล้วจำนวน ๓๔,๒๔๘,๐๓๙.๖๙ บาท คิดเป็นร้อยละ ๓๑.๔๑ ของงบประมาณตามยุทธศาสตร์การพัฒนา

๕. ยุทธศาสตร์การพัฒนาด้านเศรษฐกิจ บรรจุในแผนพัฒนาเทศบาลนครนครศรีธรรมราชสามปี (พ.ศ.๒๕๕๗-๒๕๕๙) และแผนพัฒนาเทศบาลนครนครศรีธรรมราชสามปี (พ.ศ.๒๕๕๗-๒๕๕๙) ฉบับเพิ่มเติม ครั้งที่ ๑ จำนวน ๕ โครงการ เป็นเงินทั้งสิ้น ๙,๙๙๐,๐๐๐ บาท บรรจุในเทศบัญญัติงบประมาณรายจ่ายประจำปีงบประมาณ พ.ศ.๒๕๕๗ เทศบัญญัติงบประมาณรายจ่ายเพิ่มเติมประจำปีงบประมาณ พ.ศ.๒๕๕๗ ฉบับที่ ๑ จำนวน ๒ โครงการ เป็นเงินทั้งสิ้น ๑,๖๐๐,๐๐๐ บาท ดำเนินการแล้วเสร็จ ๒ โครงการ และเบิกจ่ายงบประมาณแล้วจำนวน ๑,๕๘๐,๓๑๔.๐๐ บาท คิดเป็นร้อยละ ๙๘.๗๗ ของงบประมาณตามยุทธศาสตร์การพัฒนา

๖. ยุทธศาสตร์การพัฒนาด้านสาธารณสุขและสิ่งแวดล้อม บรรจุในแผนพัฒนาเทศบาลนครนครศรีธรรมราชสามปี (พ.ศ.๒๕๕๗-๒๕๕๙) และแผนพัฒนาเทศบาลนครนครศรีธรรมราชสามปี(พ.ศ.๒๕๕๗-๒๕๕๙) ฉบับเพิ่มเติม ครั้งที่ ๑ จำนวน ๓๓ โครงการ เป็นเงินทั้งสิ้น ๑๓๙,๔๔๕,๕๐๐ บาท บรรจุในเทศบัญญัติงบประมาณรายจ่ายประจำปีงบประมาณ พ.ศ.๒๕๕๗ เทศบัญญัติงบประมาณรายจ่ายเพิ่มเติมประจำปีงบประมาณ พ.ศ.๒๕๕๗ ฉบับที่ ๑ จำนวน ๓๑ โครงการ เป็นเงินทั้งสิ้น ๖๑,๗๔๔,๑๐๐ บาท ดำเนินการแล้วเสร็จ ๒๓ โครงการ กำลังดำเนินการ จำนวน ๗ โครงการ ไม่ได้ดำเนินการ จำนวน ๑ โครงการ และเบิกจ่ายงบประมาณแล้วจำนวน ๕๑,๘๑๙,๗๗๘.๒๐ บาท คิดเป็นร้อยละ ๘๓.๙๓ ของงบประมาณตามยุทธศาสตร์การพัฒนา

สรุปผลการดำเนินงานปีงบประมาณ พ.ศ.๒๕๕๗ ตามยุทธศาสตร์การพัฒนา

ยุทธศาสตร์การพัฒนา	โครงการที่ได้รับอนุมัติ งบประมาณในปี ๒๕๕๗		ผลการดำเนินงาน			งบประมาณที่เบิกจ่าย (บาท)	เบิกจ่าย ร้อยละ
	จำนวน โครงการ	งบประมาณ (บาท)	แล้วเสร็จ	ระหว่าง ดำเนินการ	ไม่ได้ ดำเนินการ		
1. ยุทธศาสตร์ด้านการเมืองการบริหาร	๑๗	๖,๙๗๕,๑๙๐.๐๐	๑๐	๔	๓	๑๘,๕๐๒,๑๐๘.๗๗	๓๙.๑๗
2. ยุทธศาสตร์ด้านสวัสดิการสังคมและคุณภาพชีวิต	๓๑	๑๒๖,๕๐๔,๐๐๐.๐๐	๓๐	-	๑	๑๒๓,๗๖๘,๓๔๑.๒๗	๙๗.๙๑
3. ยุทธศาสตร์ด้านการศึกษา ศาสนา ศิลปวัฒนธรรมและประเพณี	๔๙	๑๒๒,๒๗๐,๙๐๐.๐๐	๔๑	๒	๖	๑๑๐,๓๙๕,๒๑๔.๑๑	๙๐.๒๙
4. ยุทธศาสตร์ด้านสาธารณสุขและโครงสร้างพื้นฐาน	๑๕	๑๐๙,๐๒๖,๗๐๐.๐๐	๗	๘	-	๓๔,๒๔๘,๐๓๙.๖๙	๓๑.๔๑
5. ยุทธศาสตร์ด้านเศรษฐกิจ	๒	๑,๖๐๐,๐๐๐.๐๐	๒	-	-	๑,๕๘๐,๓๑๔.๐๐	๙๘.๗๗
6. ยุทธศาสตร์ด้านสาธารณสุขและสิ่งแวดล้อม	๓๑	๖๑,๗๔๔,๑๐๐.๐๐	๒๓	๗	๑	๕๑,๘๑๙,๗๗๘.๒๐	๘๓.๙๓
รวม	๑๔๕	๔๖๘,๐๒๐,๘๙๐.๐๐	๑๑๓	๒๑	๑๑	๓๔๐,๒๑๓,๗๙๖.๐๔	๗๒.๖๙

หมายเหตุ ข้อมูล ณ วันที่ ๓๐ กันยายน ๒๕๕๗

๓.๒ สรุปผลการประเมินผลแผนพัฒนาในเชิงคุณภาพ ตามยุทธศาสตร์การพัฒนา

การดำเนินงานปี ๒๕๕๗ ยึดกรอบแนวทางตามหลักเกณฑ์และวิธีการบริหารกิจการบ้านเมืองที่ดี คือ หลักนิติธรรม หลักคุณธรรม หลักความโปร่งใส หลักการมีส่วนร่วม หลักความรับผิดชอบ และหลักความคุ้มค่า เพื่อให้การบริหารราชการบรรลุเป้าหมาย เกิดประโยชน์สุขของประชาชนเกิดผลสัมฤทธิ์ต่อภารกิจของรัฐ มีประสิทธิภาพและเกิดความคุ้มค่าเชิงภารกิจของรัฐ การลดขั้นตอนการปฏิบัติงาน มีการปรับปรุงภารกิจของส่วนราชการให้ทันต่อเหตุการณ์ ประชาชนได้รับการอำนวยความสะดวกและได้รับการตอบสนองความต้องการและมีการประเมินผลการปฏิบัติราชการ ซึ่งสามารถสรุปแยกเป็นรายยุทธศาสตร์การพัฒนา ดังนี้

ยุทธศาสตร์ด้านการเมืองการบริหาร

๑. ปรับปรุงประสิทธิภาพการให้บริการแก่ประชาชน เช่น การจัดเก็บภาษีนอกสถานที่ การนำเทคโนโลยีมาใช้ในการบริการประชาชนทำให้ประชาชนได้รับบริการด้วยความสะดวกรวดเร็วและประหยัดค่าใช้จ่าย

๒. ปรับปรุงสถานที่ปฏิบัติงานและเครื่องมือเครื่องใช้ในการทำงาน เพื่อเพิ่มประสิทธิภาพและความสะดวกคล่องตัวในการทำงาน

๓. การจัดจ้างเจ้าหน้าที่ปฏิบัติงานเพื่อเพิ่มประสิทธิภาพการบริการของส่วนราชการต่าง ๆ

๔. จัดทำระบบเครือข่ายและอินเทอร์เน็ต จัดทำเว็บไซต์ของเทศบาล www.nakhoncity.org

บริการข้อมูลข่าวสารของเทศบาล ข่าวประชาสัมพันธ์ ข่าวสอบราคา/ประกวดราคา และเว็บไซต์ของโรงเรียนสังกัดเทศบาล พัฒนาศูนย์เทคโนโลยีและสารสนเทศของเทศบาล (ศูนย์ ICT)

๕. เพิ่มประสิทธิภาพด้านการเงินการคลัง การจัดเก็บรายได้ของเทศบาล โดยการปรับปรุงแผนที่ภาษีและทะเบียนทรัพย์สิน การประชาสัมพันธ์การจัดเก็บภาษี การจัดเก็บภาษีถึงบ้านถึงพื้นที่ การจัดจ้างเจ้าหน้าที่ปฏิบัติงาน

๖. เผยแพร่ประชาสัมพันธ์ข้อมูลข่าวสารและกิจกรรมของเทศบาล ผ่านสถานีวิทยุชุมชนของเทศบาล FM ๘๘.๕ MHz การจัดทำป้ายประชาสัมพันธ์

๗. ส่งเสริมการมีส่วนร่วมของประชาชนในกิจกรรมต่างๆ เช่น การจัดซื้อจัดจ้าง การรับฟังการประชุมสภาเทศบาล การจัดทำแผนชุมชน การจัดทำแผนพัฒนาสามปี และการติดตามประเมินผล

๘. จัดอบรมสัมมนาเพื่อพัฒนาบุคลากรแก่ผู้บริหารสมาชิกสภาเทศบาล พนักงานเทศบาลและพนักงานจ้าง

ยุทธศาสตร์ด้านสวัสดิการสังคมและคุณภาพชีวิต

๑. การช่วยเหลือด้านสังคมสงเคราะห์และสวัสดิการต่างๆแก่ประชาชน เช่น การช่วยเหลือการฌาปนกิจศพผู้ยากไร้อนาถา การสงเคราะห์ผู้สูงอายุ ผู้ไร้ความสามารถ ผู้พิการ และผู้ป่วยโรคเอดส์ การช่วยเหลือค่าใช้จ่ายในการนำผู้ป่วยส่งต่อไปรักษาพยาบาลที่อื่น ส่งเสริมอาชีพและการมีรายได้ของผู้ด้อยโอกาส ประเภทผู้ต้องขังที่ได้รับการปล่อยตัว

๒. ดำเนินงานศูนย์ส่งเสริมสุขภาพและพัฒนาศักยภาพของผู้สูงอายุเพื่อให้บริการและดูแลส่งเสริมสุขภาพผู้สูงอายุ ได้จัดทำกิจกรรมในด้านต่างๆ

๓. การเพิ่มประสิทธิภาพในการบริการประชาชนด้านสวัสดิการสังคมและคุณภาพชีวิต เช่น จัดกิจกรรมออกหน่วยเทศบาลพบประชาชน

๔. สนับสนุนเงินทุนสำหรับเป็นสวัสดิการประชาชนตามมติคณะรัฐมนตรี โดยสมทบงบประมาณเข้ากองทุนสวัสดิการชุมชน

๕. สนับสนุนส่งเสริมความเข้มแข็งในชุมชน เช่นจัดอบรมสัมมนาพัฒนาศักยภาพขององค์กรชุมชน สนับสนุนการทำงานขององค์กรชุมชน พัฒนาศักยภาพองค์กรสตรีในเขตเทศบาล พัฒนาและฝึกอบรมอาสาสมัครพลังแผ่นดินเอาชนะยาเสพติด ส่งเสริมชุมชน องค์กร ที่จัดกิจกรรมแก่เยาวชน เพื่อแก้ไขปัญหา ยาเสพติด

๖. พัฒนาศูนย์พัฒนาเด็กเล็กเพื่อเป็นแหล่งเรียนรู้และการศึกษาตามอัธยาศัย ส่งเสริมการเรียนรู้ของเด็กในศูนย์พัฒนาเด็กเล็ก และพัฒนาครูผู้ดูแลเด็กในศูนย์พัฒนาเด็กเล็ก

๗. ส่งเสริมสุขภาพและพัฒนาการกีฬาให้กับประชาชน โดยจัดกิจกรรมส่งเสริมสุขภาพแก่ประชาชน ดูแลและบำรุงรักษาสนามกีฬาจังหวัด ก่อสร้างลานกีฬาในชุมชน

๘. การป้องกันปัญหาอาชญากรรม ยาเสพติด การรักษาความสงบและความเป็นระเบียบเรียบร้อยในเขตเทศบาล โดยมีตำรวจชุมชนออกตรวจตราภายในเขตเทศบาล

๙. การเฝ้าระวังความปลอดภัยในชีวิตและทรัพย์สินของประชาชน โดยการเตรียมความพร้อมด้านการบรรเทาสาธารณภัย การอบรมอาสาสมัครป้องกันสาธารณภัยในชุมชน การตั้งจุดบริการความปลอดภัยทางถนนช่วงเทศกาลต่างๆ การติดตั้งกล้องวงจรปิด CCTV การจัดจ้างเจ้าหน้าที่ปฏิบัติงานเพื่อเพิ่มประสิทธิภาพด้านการป้องกันและบรรเทาสาธารณภัย

ยุทธศาสตร์ด้านการศึกษา ศาสนา ศิลปวัฒนธรรมและประเพณี

๑. จัดการศึกษาตั้งแต่เด็กก่อนวัยเรียนและในวัยเรียน เด็กก่อนวัยเรียนมีศูนย์เด็กเล็กดูแลเด็กให้ได้รับการพัฒนาที่เหมาะสมตามวัย ได้เรียนรู้ปรับตัวให้เข้ากับสิ่งแวดล้อมและผู้อื่นได้ และการจัดการศึกษาขั้นอนุบาล เด็กในวัยเรียน ได้พัฒนาคุณภาพการศึกษาของโรงเรียนในสังกัด จำนวน ๑๑ โรงเรียนเพื่อให้นักเรียนมีคุณภาพทางวิชาการ

๒. พัฒนาการเรียนการสอนวิทยาศาสตร์และภาษาต่างประเทศ โดยจัดการเรียนการสอนโปรแกรมภาษาอังกฤษ (English Program) สำหรับนักเรียนชั้นประถมศึกษาปีที่ ๑-๖ การเปิดสอนโรงเรียนนานาชาติ ระดับ เกรด ๗-๑๒

๓. พัฒนาครูผู้สอนและบุคลากรทางการศึกษา อบรมครูเพื่อเพิ่มทักษะทางวิชาการเพื่อเพิ่มประสิทธิภาพและประสิทธิผลทางการศึกษา

๔. การจัดจ้างครูในสาขาวิชาชีพที่ขาดแคลนในโรงเรียนสังกัดเทศบาล

๕. จัดการศึกษาให้พระภิกษุ สามเณรและเยาวชน โดยใช้หลักสูตรโรงเรียนพระปริยัติธรรม

๖. จัดอาหารกลางวันและอาหารเสริม (นม) ให้กับนักเรียนในโรงเรียนสังกัดเทศบาล ศูนย์พัฒนาเด็กเล็ก เพื่อเสริมสร้างสุขภาพร่างกายของเด็กนักเรียนให้สมบูรณ์แข็งแรง

๗. การก่อสร้างปรับปรุงอาคารเรียนและอาคารประกอบการเรียน จัดหาวัสดุอุปกรณ์และครุภัณฑ์ต่างๆเพื่อเพิ่มประสิทธิภาพการเรียนการสอน พัฒนาเทคโนโลยีระบบเครือข่ายและอินเทอร์เน็ตของโรงเรียนสังกัดเทศบาล

๘. การให้ความช่วยเหลือด้านการศึกษานอกระบบ เพื่อช่วยเหลือเด็กที่ยากจนและด้อยโอกาส ได้มีโอกาสเรียนหนังสือและฝึกทักษะวิชาชีพตามความสนใจและความถนัด

๙. การจัดการศึกษาแก่เด็กยากไร้ในชุมชนและเด็กเร่ร่อน ส่งเสริมและสนับสนุนให้นักเรียนที่จบชั้นประถมศึกษาทุกคน ได้เรียนต่อระดับมัธยมศึกษา

๑๐. การอบรมส่งเสริมคุณภาพชีวิตเยาวชนเพื่ออบรมฟื้นฟูสภาพร่างกายและจิตใจ การปลูกฝังวินัย ศีลธรรมและจริยธรรม ให้เยาวชนห่างไกลจากยาเสพติด อบายมุข มีสุขภาพพลานามัยดี

๑๑. ส่งเสริมกีฬาและนันทนาการแก่นักเรียนและประชาชน เช่นการจัดให้มีลานกีฬาในชุมชน การสนับสนุนวัสดุอุปกรณ์กีฬาต่างๆ สำหรับประชาชนได้ออกกำลังกาย การจัดงานวันเด็กแห่งชาติ

๑๒. ส่งเสริมและอนุรักษ์ขนบธรรมเนียมประเพณีวัฒนธรรมและภูมิปัญญาท้องถิ่น โดยส่งเสริมและสนับสนุนการจัดงานประเพณีต่างๆ เช่น ประเพณีงานเดือนสิบ ประเพณีแห่ผ้าขึ้นธาตุนานาชาติ เทศกาลมหาสงกรานต์ วันวิสาขบูชา งานประเพณีลอยกระทง ฯลฯ

๑๓. มีอุทยานการเรียนรู้นครศรีธรรมราชเพื่อส่งเสริมและสนับสนุนการเรียนรู้ด้วยตนเองของเยาวชนในรูปแบบสื่ออิเล็กทรอนิกส์ที่ทันสมัยและหลากหลาย เยาวชนได้เรียนรู้ค้นหาความชอบและความสามารถของตน เป็นแหล่งรวมเยาวชนที่สร้างสรรค์และเป็นประโยชน์ ห่างไกลจากแหล่งอบายมุข

๑๔. มีพิพิธภัณฑ์เมืองเป็นสถานที่เผยแพร่ความรู้ส่งเสริมการเรียนรู้ศิลปวัฒนธรรมและประวัติศาสตร์ของเมืองและส่งเสริมการท่องเที่ยว

ยุทธศาสตร์ด้านสาธารณูปโภคและโครงสร้างพื้นฐาน

๑. พัฒนาระบบสาธารณูปโภคและสาธารณูปการเพื่ออำนวยความสะดวกปลอดภัยแก่ประชาชน ความเป็นระเบียบเรียบร้อยและความสวยงามของเมือง เช่น การปรับปรุงถนน สะพาน ทางเท้า การก่อสร้างและปรับปรุงท่อ/รางระบายน้ำ การขยายเขตระบบไฟฟ้าสาธารณะ การติดตั้งไฟฟ้าแสงสว่าง การเปลี่ยนโคมไฟถนน การก่อสร้างที่פקผู้โดยสาร การก่อสร้างที่פקของวินจกรยานยนต์รับจ้าง การปรับปรุงขยายกิจการประปา การผลิตและจำหน่ายน้ำประปา การจัดหาแหล่งน้ำดิบในการผลิตน้ำประปา การพัฒนาโรงกรองน้ำให้มีประสิทธิภาพ การบริการน้ำดื่มน้ำใช้ฟรีในช่วงที่น้ำประปาขาดแคลน

๒. เทศบาลให้เอกชนเข้ามามีส่วนร่วมในการดำเนินการเพื่อแก้ไขปัญหาและตอบสนองความต้องการของประชาชนอย่างมีประสิทธิภาพ เช่น จ้างเหมาเอกชนดำเนินการจัดมาตรวัดน้ำ จ้างชุมชนเข้ามามีส่วนร่วมในการเก็บเงินค่าน้ำประปา

๓. เทศบาลได้จัดระบบการจราจร ติดตั้งเครื่องนับเวลาถอยหลัง ติดตั้งสัญญาณไฟจราจร เครื่องหมาย การตีเส้นต่างๆ เพื่อความสะดวกและปลอดภัยในการสัญจร

๔. การให้บริการสถานีขนส่งผู้โดยสาร

ยุทธศาสตร์ด้านเศรษฐกิจ

๑. การอำนวยความสะดวกและจัดกิจกรรมส่งเสริมการท่องเที่ยว เทศบาลได้จัดตั้งศูนย์บริการข้อมูลแก่นักท่องเที่ยว จัดทำเอกสารประชาสัมพันธ์การท่องเที่ยว เผยแพร่และประชาสัมพันธ์แหล่งท่องเที่ยวของดีเมืองนคร จัดกิจกรรมนั่งรถชมเมืองเล่าเรื่องลึกรู้ จัดงานประเพณีเทศกาลมหาสงกรานต์แห่งงานงานประเพณีเดือนสิบ ติดตั้งไฟฟ้าแสงสว่างบนถนนราชดำเนินเพื่อสร้างทัศนียภาพที่สวยงามในยามค่ำคืน

๒. การสนับสนุนและส่งเสริมหน่วยงานต่างๆ ที่ดำเนินการส่งเสริมการท่องเที่ยว

๓. ฝึกอบรมส่งเสริมและพัฒนาอาชีพให้กับประชาชนในเขตเทศบาลเพื่อเพิ่มรายได้ให้กับประชาชน

ยุทธศาสตร์ด้านสาธารณสุขและสิ่งแวดล้อม

๑. เทศบาลดำเนินการส่งเสริมสุขภาพ การป้องกันและควบคุมโรค การช่วยเหลือในการดูแลรักษาพยาบาล โดยได้จัดตั้งโรงพยาบาลเทศบาลนครนครศรีธรรมราช บริการตลอด ๒๔ ชั่วโมง บริการฟรีสำหรับประชาชนที่มีบัตรทอง และได้เปิดโรงพยาบาล ๓๐,๐๐๐ เตียง ติดตั้งศูนย์Hotlineปรึกษาหมอได้ ๒๔ ชั่วโมง มีบุคลากรทางการแพทย์ออกตรวจ (Round) เยี่ยมไข้และทำการรักษาคนป่วยที่บ้านซึ่งเป็นคนป่วยที่เป็นอัมพาต อัมพฤกษ์ หูพลาภาพ ผู้สูงอายุ ฯลฯ การให้บริการคลินิกเฉพาะ เช่น คลินิกหญิงวัยทอง คลินิกเบาหวาน คลินิกทันตกรรม

๒. พัฒนาการให้บริการด้านสาธารณสุข การป้องกันและควบคุมโรคเอดส์ โรคฉี่หนู โรคพิษสุนัขบ้า การอบรมให้ความรู้ให้ประชาชนได้ตระหนักในการรักษาสุขภาพของตนเองและครอบครัว ให้ชุมชนมีการเฝ้าระวังทางสาธารณสุข

๓. คุ้มครองผู้บริโภคให้มีความปลอดภัย โดยการเก็บตัวอย่างและทดสอบทางด้านเคมีและแบคทีเรียเพื่อป้องกันอันตรายและควบคุมสารพิษตกค้างในอาหาร ตรวจสอบและให้คำแนะนำทางด้านสุขภาพให้ความรู้แก่สถานประกอบการต่าง ๆ

๔. การสร้างจิตสำนึกในการรักษาสิ่งแวดล้อม การพัฒนาและพิทักษ์สิ่งแวดล้อมในชุมชน การรณรงค์สร้างจิตสำนึกด้านสิ่งแวดล้อม

๔. เพิ่มประสิทธิภาพในการจัดการขยะมูลฝอยและสิ่งปฏิกูลเพื่ออำนวยความสะดวกแก่ประชาชน

๕. และให้เอกชนเข้ามามีส่วนร่วมในการบริหารจัดการ เช่น การรักษาความสะอาดโดยเอกชน การเก็บขนขยะมูลฝอยโดยเอกชน การจ้างตัดหญ้าโดยเอกชน จัดหาวัสดุอุปกรณ์ในการรักษาความสะอาด

๖. การเพิ่มพื้นที่สีเขียวและสวนสาธารณะ การดูแลรักษาสวนสาธารณะและสวนหย่อมภายในเขตเทศบาล การปรับปรุงภูมิทัศน์ในเขตเมือง

๗. การลดปริมาณและการควบคุมมลพิษ การก่อสร้างระบบบำบัดน้ำเสีย การลดมลภาวะด้านกลิ่นโดยใช้จุลินทรีย์ธรรมชาติ การผลิตไบโอดีเซลจากน้ำมันพืชที่ใช้แล้ว

๘. บริหารจัดการโรงฆ่าสัตว์เพื่อให้ประชาชนบริโภคเนื้อสัตว์ที่มีคุณภาพและปลอดภัย

๙. ปรับปรุงภูมิทัศน์เพื่อให้เป็นเมืองน่าอยู่ เช่น ก่อสร้างสวนสิบสองนักษัตร ก่อสร้างทางเดินริมน้ำและศาลาพักผ่อนบริเวณสวนสมเด็จพระศรีนครินทร์ ๘๔ ก่อสร้างอนุสาวรีย์สมเด็จพระเจ้าตากสิน บริเวณสามแยกวงเวียนหน้าสถานีรถไฟ ก่อสร้างโดมอิสลามบนซุ้มสะพานลอยตลาดแขก

การติดตามผลการดำเนินงาน ประจำปีงบประมาณ พ.ศ. ๒๕๕๗

๑. ยุทธศาสตร์ด้านการเมืองการบริหาร

แนวทางการพัฒนา ๑. ยึดหลักธรรมาภิบาลในการบริหารจัดการเทศบาล ด้วยหลักนิติธรรม คุณธรรม ความคุ้มค่า โปร่งใส ตรวจสอบได้ ความรับผิดชอบต่อสังคม และการมีส่วนร่วมของประชาชน

ลำดับ ที่	โครงการ/กิจกรรม	รายละเอียดของกิจกรรม (ผลผลิต)	พื้นที่ดำเนินการ	หน่วย ดำเนินการ	งบประมาณ (บาท)				ผลการ ดำเนินงาน	หมายเหตุ
					ตั้งไว้	เบิกจ่าย	โอนเพิ่ม	โอนลด		
๑	บริหารจัดการศูนย์เทคโนโลยีและสารสนเทศของเทศบาล (ศูนย์ ICT)	จัดจ้างเจ้าหน้าที่ปฏิบัติงานประจำศูนย์ ICT จำนวน ๙ อัตรา	สำนักงานเทศบาลนครนครศรีธรรมราช	กองวิชาการและแผนงาน	๙๐๐,๐๐๐	๑,๑๖๒,๑๘๖.๐๐	๒๘๑,๕๐๐	-	แล้วเสร็จ	
๒	ดำเนินงานวิทยุชุมชน	- จัดกิจกรรมมวลชนสัมพันธ์ ถ่ายทอดการกระจายเสียง - จัดจ้างเจ้าหน้าที่ปฏิบัติงาน จำนวน ๗ อัตรา	สำนักงานเทศบาลนครนครศรีธรรมราช	กองวิชาการและแผนงาน	๑,๐๐๐,๐๐๐	๘๘๗,๑๒๓.๐๐	-	๑๑๑,๐๐๐	แล้วเสร็จ	
๓	ประชาสัมพันธ์กิจกรรมเทศบาล	- จัดจ้างเจ้าหน้าที่ปฏิบัติงานจำนวน ๑๖ อัตรา - จัดแถลงข่าวเทศบาล พบสื่อมวลชน - จัดทำเอกสาร วารสาร ป้ายประชาสัมพันธ์	เขตเทศบาลนครนครศรีธรรมราช	กองวิชาการและแผนงาน	๕,๐๐๐,๐๐๐	๔,๒๖๒,๓๒๔.๐๐	-	๗๒๔,๒๕๕	แล้วเสร็จ	

ลำดับ ที่	โครงการ/กิจกรรม	รายละเอียดของกิจกรรม (ผลผลิต)	พื้นที่ดำเนินการ	หน่วย ดำเนินการ	งบประมาณ (บาท)				ผลการ ดำเนินงาน	หมายเหตุ
					ตั้งไว้	เบิกจ่าย	โอนเพิ่ม	โอนลด		
๔	ก่อสร้าง / ปรับปรุง อาคาร บริเวณสำนักงาน และอาคารประกอบอื่นๆ	๑. ติดตั้งป้ายทางเข้าหน้า สถานีขนส่งผู้โดยสาร โดย ทำการติดตั้งป้ายอลูมิเนียม ขนาด ๘.๕๐ x ๒.๐๐ ม. เหล็กกรอบ (เหล็กฉากหนา) ครอบอลูมิเนียมคอมโพสิต พร้อมไฟส่องสว่าง	สถานีขนส่งผู้โดยสาร เทศบาลนครนครศรี- ธรรมราช	สถานีขนส่ง ผู้โดยสาร เทศบาลนคร นครศรี- ธรรมราช	๑๗๐,๘๐๐	-	-	-	ไม่ได้ ดำเนินการ	สาเหตุ - นำงบประมาณ ไปใช้ปรับปรุงคว รถู้
		๒. ติดตั้งป้ายบอกทางเข้า - ออก ภายในสถานีขนส่ง ผู้โดยสาร โดยทำการติดตั้ง ตู้ไฟ ขนาด ๑.๒๐ x ๑.๘๐ ม. จำนวน ๒ ตู้	สถานีขนส่งผู้โดยสาร เทศบาลนครนครศรี- ธรรมราช	สถานีขนส่ง ผู้โดยสาร เทศบาลนคร นครศรี- ธรรมราช	๔๓,๑๐๐	-	-	-	ไม่ได้ ดำเนินการ	สาเหตุ - นำงบประมาณ ไปใช้ปรับปรุงคว รถู้

ลำดับ ที่	โครงการ/กิจกรรม	รายละเอียดของกิจกรรม (ผลผลิต)	พื้นที่ดำเนินการ	หน่วย ดำเนินการ	งบประมาณ (บาท)				ผลการ ดำเนินงาน	หมายเหตุ
					ตั้งไว้	เบิกจ่าย	โอนเพิ่ม	โอนลด		
		๓. ติดตั้งป้ายบอกทางเข้า สถานีขนส่งผู้โดยสาร โดย ทำการติดตั้งป้ายอลูมิเนียมติด สติ๊กเกอร์สะท้อนแสง จำนวน ๑๒ ป้าย	สถานีขนส่งผู้โดยสาร เทศบาลนครนครศรี- ธรรมราช	สถานีขนส่ง ผู้โดยสาร เทศบาลนคร นครศรี- ธรรมราช	๑๙๒,๖๐๐	-	-	-	ไม่ได้ ดำเนินการ	สาเหตุ - ใช้งบประมาณ ไปใช้ปรับปรุงคว รถู้
		๔. ปรับปรุงห้องพัสดุและซ่อม แซมหลังคาตาดฟ้าอาคาร สำนักงานเทศบาลโดยทำการ ติดตั้งฝ้าเพดาน ผนังกระจก	สำนักงานคลัง	สำนักงานคลัง	๙๗,๐๐๐	๙๖,๕๐๐.๐๐	-	-	แล้วเสร็จ	
๕	จัดประชุมสมาคม สันนิบาตเทศบาลภาคใต้	เป็นเจ้าภาพในการจัดประชุม สมาคมสันนิบาตเทศบาล ภาคใต้ จำนวน ๑ ครั้ง	หอประชุมเมือง เทศบาลนคร นครศรีธรรมราช	สำนัก ปลัดเทศบาล	๖๐๐,๐๐๐	-	-	-	ไม่ได้ ดำเนินการ	สาเหตุ - ไม่ได้จัดประชุม
๖	อุดหนุนการจัดงาน วันเทศบาล จังหวัด นครศรีธรรมราช	จ่ายเป็นเงินอุดหนุนให้แก่ สมาคมสันนิบาต จังหวัด นครศรีธรรมราช ในการจัดงาน วันเทศบาลประจำปี ๒๕๕๗ (๒๔ เมษายน ๒๕๕๗)	หอประชุมเมือง เทศบาลนคร นครศรีธรรมราช	สำนัก ปลัดเทศบาล	๑๐๐,๐๐๐	-	-	-	ไม่ได้ ดำเนินการ	สาเหตุ - สันนิบาตเทศบาล ไม่ได้ขอมา

แนวทางการพัฒนา ๒. บริหารจัดการเทศบาลระบบเปิด โดยการส่งเสริมและสนับสนุนให้ประชาชนเข้ามามีส่วนร่วมในการบริหารจัดการ ตั้งแต่ร่วมคิด ร่วมทำ ร่วมตรวจสอบ
รวมทั้งส่งเสริมให้มีระบบการตรวจสอบความโปร่งใส และประเมินผลการปฏิบัติงานเพื่อสนองความต้องการของประชาชน

ลำดับ ที่	โครงการ/กิจกรรม	รายละเอียดของกิจกรรม (ผลผลิต)	พื้นที่ดำเนินการ	หน่วย ดำเนินการ	งบประมาณ (บาท)				ผลการ ดำเนินงาน	หมายเหตุ
					ตั้งไว้	เบิกจ่าย	โอนเพิ่ม	โอนลด		
๑	จัดทำแผนพัฒนา งบประมาณ และการ ติดตามประเมินผล	- จัดทำเอกสารแผนพัฒนา เทศบาล จำนวน ๒๕๐ เล่ม - จัดทำเอกสารแผนพัฒนา ชุมชน จำนวน ๑๕๐ เล่ม - จัดทำเอกสารแผนการ ดำเนินงาน จำนวน ๑๕๐ เล่ม - จัดทำเอกสารเทศบัญญัติ งบประมาณรายจ่าย จำนวน ๒๐๐ เล่ม - ติดตามประเมินผลปีละ ๔ ครั้ง และประเมินผลการ ปฏิบัติงานแต่ละโครงการ - จัดจ้างเจ้าหน้าที่ปฏิบัติงาน จำนวน ๔ อัตรา	สำนักงานเทศบาล นครนครศรีธรรมราช	กองวิชาการ และแผนงาน	๔๐๐,๐๐๐	๖๐๒,๑๕๕.๐๐	๒๑๐,๐๐๐	-	แล้วเสร็จ	

ลำดับ ที่	โครงการ/กิจกรรม	รายละเอียดของกิจกรรม (ผลผลิต)	พื้นที่ดำเนินการ	หน่วย ดำเนินการ	งบประมาณ (บาท)				ผลการ ดำเนินงาน	หมายเหตุ
					ตั้งไว้	เบิกจ่าย	โอนเพิ่ม	โอนลด		
๒	ประชาสัมพันธ์และจัดเก็บ ภาษีถึงบ้านถึงพื้นที่	<p>- ประชาสัมพันธ์และจัดเก็บ ภาษีถึงบ้านถึงพื้นที่ ภายใน เขตเทศบาล โดยมีกลุ่ม เป้าหมาย ดังนี้</p> <p>- ประชาสัมพันธ์การจัดเก็บ ภาษีโรงเรือนและที่ดิน ภาษี บำรุงท้องที่ และภาษีป้าย กรณีไม่ยื่นแบบภายในระยะ เวลาที่กำหนดของการชำระ ภาษีของแต่ละประเภท</p> <p>- ตรวจสอบข้อมูลเพิ่มเติม ข้อมูลใหม่ และข้อมูลที่ เปลี่ยนแปลงของโรงเรือน ป้าย และที่ดิน</p> <p>- เร่งรัดจัดเก็บภาษีโรงเรือน และที่ดิน ภาษีป้ายที่ไม่มา ชำระภาษีภายในกำหนด</p>	เขตเทศบาลนคร นครศรีธรรมราช	สำนักงานคลัง	๑๐๐,๐๐๐	๑๕๕,๖๖๐.๐๐	๗๕,๐๐๐	-	แล้วเสร็จ	

ลำดับ ที่	โครงการ/กิจกรรม	รายละเอียดของกิจกรรม (ผลผลิต)	พื้นที่ดำเนินการ	หน่วย ดำเนินการ	งบประมาณ (บาท)				ผลการ ดำเนินงาน	หมายเหตุ
					ตั้งไว้	เบิกจ่าย	โอนเพิ่ม	โอนลด		
		- ตรวจสอบสภาพของการใช้ ประโยชน์ในอาคารการเปลี่ยน แปลงป้ายการใช้ประโยชน์ ในที่ดินและนำข้อมูลมา ปรับปรุงในทะเบียนทรัพย์สิน (ผ.ท.๔)และในคอมพิวเตอร์								
๓	ปรับปรุงแผนที่ภาษีและ ทะเบียนทรัพย์สิน	- ปรับปรุงแผนที่ภาษีให้มี ประสิทธิภาพสมบูรณ์ - ปรับปรุงทะเบียนทรัพย์สิน ให้ถูกต้องและครบถ้วน - จัดจ้างเจ้าหน้าที่ปฏิบัติงาน จำนวน ๒๐ อัตรา - ออกสำรวจข้อมูลภาคสนาม และตรวจสอบข้อมูลจาก สำนักงานที่ดินจังหวัด จัดทำ ทะเบียนทรัพย์สินและ ทะเบียนคุมผู้ชำระภาษี	เขตเทศบาลนคร นครศรีธรรมราช	สำนักงานคลัง	๑,๘๐๐,๐๐๐	๑,๕๙๙,๕๒๗.๖๒	-	๑๙๐,๐๐๐	แล้วเสร็จ	

ลำดับ ที่	โครงการ/กิจกรรม	รายละเอียดของกิจกรรม (ผลผลิต)	พื้นที่ดำเนินการ	หน่วย ดำเนินการ	งบประมาณ (บาท)				ผลการ ดำเนินงาน	หมายเหตุ
					ตั้งไว้	เบิกจ่าย	โอนเพิ่ม	โอนลด		
๔	ประชาสัมพันธ์การจัดเก็บ ภาษี	ประชาสัมพันธ์การจัดเก็บ ภาษีทั้ง ๓ ประเภท ภายใน เขตเทศบาลคือภาษีโรงเรือน และที่ดิน ภาษีบำรุงท้องที่ ภาษีป้าย โดย - จัดทำคัทเฮาท์ ขนาด ๓.๖๐ ม. x ๔.๘๐ ม. จำนวน ๒ จุด บริเวณหน้า สำนักงานเทศบาลฯ และ บริเวณถนนพัฒนาการคูขวาง - จัดทำแผ่นพับประชาสัมพันธ์ เพื่อแนะนำขั้นตอนการชำระ ภาษี - จัดซื้อใบประกาศ หรือโลโก้ ประกาศเกียรติคุณ ฯลฯ เพื่อ เป็นเกียรติและยกย่องผู้ให้ ความร่วมมือในการชำระภาษี	เขตเทศบาลนคร นครศรีธรรมราช	สำนักงานคลัง	๑๐๐,๐๐๐	๑๘,๗๘๙.๒๐	-	๘๐,๐๐๐	แล้วเสร็จ	

ลำดับ ที่	โครงการ/กิจกรรม	รายละเอียดของกิจกรรม (ผลผลิต)	พื้นที่ดำเนินการ	หน่วย ดำเนินการ	งบประมาณ (บาท)				ผลการ ดำเนินงาน	หมายเหตุ
					ตั้งไว้	เบิกจ่าย	โอนเพิ่ม	โอนลด		
๕	เพิ่มประสิทธิภาพ การบริหารงานคลัง	จัดจ้างเจ้าหน้าที่ปฏิบัติงาน จำนวน ๒๐ อัตรา	เขตเทศบาลนคร นครศรีธรรมราช	สำนักงานคลัง	๑,๙๐๒,๐๐๐	๑,๙๕๘,๙๓๓.๓๐	๖๐,๐๐๐	-	แล้วเสร็จ	
๖	เพิ่มประสิทธิภาพการ บริการประชาชน	จัดจ้างเจ้าหน้าที่ปฏิบัติงาน ด้านการบริการประชาชน จำนวน ๓๑ อัตรา	สำนักงานเทศบาล นครนครศรีธรรมราช	สำนักปลัด เทศบาล	๒,๔๙๓,๒๐๐	๒,๘๑๘,๖๑๓.๑๕	๕๒๙,๙๗๐	-	แล้วเสร็จ	
๗	ก่อสร้างป้าย ประชาสัมพันธ์	ขนาดกว้าง ๔.๘๐ เมตร สูง ๕.๐๐ เมตร โครงสร้าง เหล็กเสริม จำนวน ๕ จุด	หน้าสำนักงานเทศบาล สนามฟุตบอลประตูลอด สะพานราเมศวร์ วงเวียนสะพานยาว ตรงข้ามโลตัส	กองวิชาการฯ	๕๗๕,๐๐๐	๕๑๗,๕๐๐.๐๐	-	-	แล้วเสร็จ	

แนวทางการพัฒนา ๓. เสริมสร้างศักยภาพบุคลากรของเทศบาลทุกระดับอย่างต่อเนื่อง เพื่อเพิ่มประสิทธิภาพและประสิทธิผลการปฏิบัติงานของเทศบาล

ลำดับ ที่	โครงการ/กิจกรรม	รายละเอียดของกิจกรรม (ผลผลิต)	พื้นที่ดำเนินการ	หน่วย ดำเนินการ	งบประมาณ (บาท)				ผลการ ดำเนินงาน	หมายเหตุ
					ตั้งไว้	เบิกจ่าย	โอนเพิ่ม	โอนลด		
๑	อบรมสัมมนาบุคลากร เทศบาล	จัดอบรมสัมมนาแก่ผู้บริหาร สมาชิกสภาเทศบาล พนักงาน เทศบาลและลูกจ้าง	สถานที่ภายนอก ตามความเหมาะสม	สำนักปลัด เทศบาล	๗๐๐,๐๐๐	๒๘๖,๕๓๐.๐๐	-	๔๑๓,๔๗๐	แล้วเสร็จ	
๒	จัดหาเครื่องคอมพิวเตอร์ และอุปกรณ์อื่นๆ	๑. เช่าเครื่องคอมพิวเตอร์ พร้อมอุปกรณ์และโปรแกรม ระบบงานสถานธนาฑูบาล รายปี ประกอบด้วย รายละเอียดและมีคุณสมบัติ ดังนี้ ๑. เครื่องคอมพิวเตอร์พร้อม อุปกรณ์ ๑.๑ เครื่อง File Server ระบบงานบัญชี ๑ เครื่อง	สำนักงานเทศบาล นครนครศรีธรรมราช	สถานธนาฑูบาล เทศบาลนคร นครศรีธรรมราช	๑๘๕,๐๐๐	๑๘๕,๐๐๐.๐๐	-	-	แล้วเสร็จ	

ลำดับ ที่	โครงการ/กิจกรรม	รายละเอียดของกิจกรรม (ผลผลิต)	พื้นที่ดำเนินการ	หน่วย ดำเนินการ	งบประมาณ (บาท)				ผลการ ดำเนินงาน	หมายเหตุ
					ตั้งไว้	เบิกจ่าย	โอนเพิ่ม	โอนลด		
		<ul style="list-style-type: none"> - Intel Core i5 ๓.๐ GHz., DDR ๓ ๔๐๙๖ MB, HD ๒ TB พร้อม จอ LCD ๑๙ " ๑.๒ เครื่อง PC WORKSTATION (สำหรับพนักงานเขียนตัว) ๒ เครื่อง - Intel Core i5 ๓.๐ GHz. DDR๓ ๔๐๙๖ MB.,HD๒ TB พร้อมจอ LCD ๑๙" ๑.๓ อุปกรณ์ - เครื่องอ่านบาร์โค้ดชนิดมือถือ ๒ เครื่อง - HUB ๘ PORT ๑๐/๑๐๐/ ๑๐๐๐ พร้อม PRINT server ๓ port ๑ เครื่อง - เครื่องพิมพ์ Epson LQ- ๒๑๙๐ ๑ เครื่อง 								

ลำดับ ที่	โครงการ/กิจกรรม	รายละเอียดของกิจกรรม (ผลผลิต)	พื้นที่ดำเนินการ	หน่วย ดำเนินการ	งบประมาณ (บาท)				ผลการ ดำเนินงาน	หมายเหตุ
					ตั้งไว้	เบิกจ่าย	โอนเพิ่ม	โอนลด		
		<ul style="list-style-type: none"> - เครื่องพิมพ์ Epson LQ-๕๕๐ ๒ เครื่อง - เครื่องพิมพ์ Laser Kyocera FS-๑๓๗๐ DN ๑ เครื่อง - Modem wireless adsl router พร้อม switch ๔ port ๑๐/๑๐๐ MBPS ๑ เครื่อง ๒. ระบบปฏิบัติการและฐานข้อมูล - Microsoft window ๗ professional ๑ ชุด - Microsoft office Home and Business ๒๐๑๐ หรือสูงกว่า ๑ ชุด - Microsoft window ๗ home premium หรือสูงกว่า ๒ ชุด 								

ลำดับ ที่	โครงการ/กิจกรรม	รายละเอียดของกิจกรรม (ผลผลิต)	พื้นที่ดำเนินการ	หน่วย ดำเนินการ	งบประมาณ (บาท)				ผลการ ดำเนินงาน	หมายเหตุ
					ตั้งไว้	เบิกจ่าย	โอนเพิ่ม	โอนลด		
		<ul style="list-style-type: none"> - โปรแกรมฐานข้อมูล Microsoft sql server ๑ ชุด - โปรแกรมติดต่อฐานข้อมูล Microsoft sql server native client ๒ ชุด ๓. เครื่องอ่านลายนิ้วมือแบบ ความเร็วสูง ๒ เครื่อง ๔. ระบบไฟฟ้า <ul style="list-style-type: none"> - เครื่องสำรองกระแสไฟฟ้า (UPS ๘๐๐ VA) ๓ เครื่อง ๕. ระบบสำรองข้อมูล <ul style="list-style-type: none"> - Harddisk external usb ๓.๐ ๕๐๐ GB ๑ เครื่อง ๖. โปรแกรมคอมพิวเตอร์ <p>ระบบงานสถานธนาภิบาลและ ระบบงานบัญชีแบบเต็มรูปแบบ ๑ ระบบ</p>								

ลำดับ ที่	โครงการ/กิจกรรม	รายละเอียดของกิจกรรม (ผลผลิต)	พื้นที่ดำเนินการ	หน่วย ดำเนินการ	งบประมาณ (บาท)				ผลการ ดำเนินงาน	หมายเหตุ
					ตั้งไว้	เบิกจ่าย	โอนเพิ่ม	โอนลด		
		๒. เครื่องคอมพิวเตอร์สำหรับ งานประมวลผลแบบที่ ๑ จำนวน ๒ เครื่อง	สำนักปลัดเทศบาล	สำนัก ปลัดเทศบาล	๕๐,๐๐๐	๕,๐๐๐.๐๐	-	-	แล้วเสร็จ	
		๓. เครื่องพิมพ์ชนิดเลเซอร์สี จำนวน ๑ เครื่อง	สำนักปลัดเทศบาล	สำนัก ปลัดเทศบาล	๑๘,๐๐๐	๑๘,๐๐๐.๐๐	-	-	แล้วเสร็จ	
		๔. เครื่องพิมพ์ชนิดดither จำนวน ๑ เครื่อง	สำนักปลัดเทศบาล	สำนัก ปลัดเทศบาล	๔,๓๐๐	๔,๓๐๐.๐๐	-	-	แล้วเสร็จ	
		๕. เครื่องสำรองไฟฟ้า ขนาด ๗๕๐ VA จำนวน ๒ เครื่อง	สำนักปลัดเทศบาล	สำนัก ปลัดเทศบาล	๓,๔๐๐	๓,๔๐๐.๐๐	-	-	แล้วเสร็จ	
		๖. เครื่องคอมพิวเตอร์สำหรับ งานประมวลผลแบบที่ ๑ จำนวน ๓ เครื่อง	สำนักการคลัง	สำนักการคลัง	๗๕,๐๐๐	๙๐,๐๐๐.๐๐	-	-	แล้วเสร็จ	
		๓. เครื่องพิมพ์ชนิดเลเซอร์ ขาวดำ จำนวน ๓ เครื่อง	สำนักการคลัง	สำนักการคลัง	๑๐,๕๐๐		-	-	แล้วเสร็จ	
		๕. เครื่องสำรองไฟฟ้า ขนาด ๗๕๐ VA จำนวน ๓ เครื่อง	สำนักการคลัง	สำนักการคลัง	๕,๐๐๐		-	-	แล้วเสร็จ	

ลำดับ ที่	โครงการ/กิจกรรม	รายละเอียดของกิจกรรม (ผลผลิต)	พื้นที่ดำเนินการ	หน่วย ดำเนินการ	งบประมาณ (บาท)				ผลการ ดำเนินงาน	หมายเหตุ
					ตั้งไว้	เบิกจ่าย	โอนเพิ่ม	โอนลด		
		๗.เครื่องคอมพิวเตอร์สำหรับ งานประมวลผลแบบที่ ๑ จำนวน ๑ เครื่อง	กองสาธารณสุขฯ	กอง สาธารณสุขฯ	๒๕,๐๐๐	๒๕,๐๐๐.๐๐	-	-	แล้วเสร็จ	
		๘. เครื่องพิมพ์ Multifunction แบบฉีดหมึก จำนวน ๑ เครื่อง	กองสาธารณสุขฯ	กอง สาธารณสุขฯ	๔,๒๐๐	๔,๒๐๐.๐๐	-	-	แล้วเสร็จ	
		๙. เครื่องคอมพิวเตอร์แม่ข่าย แบบที่ ๒ จำนวน ๑ เครื่อง	กองวิชาการฯ	กองวิชาการฯ	๓๒๐,๐๐๐	๓๒๐,๐๐๐.๐๐	-	-	แล้วเสร็จ	
		๑๐.เครื่องคอมพิวเตอร์ สำหรับงานประมวลผลแบบที่ ๒ จำนวน ๓ เครื่อง	สำนักงานช่าง	สำนักงานช่าง	๙๐,๐๐๐	๙๐,๐๐๐.๐๐	-	-	แล้วเสร็จ	
		๑๑. เครื่องพิมพ์ Laser Led ชนิดขาวดำ จำนวน ๑ เครื่อง	สำนักงานช่าง	สำนักงานช่าง	๓,๕๐๐	๓,๕๐๐.๐๐	-	-	แล้วเสร็จ	
		๑๒.เครื่องคอมพิวเตอร์ สำหรับงานประมวลผลแบบที่ ๑ จำนวน ๒ เครื่อง	สำนักปลัดเทศบาล	สำนัก ปลัดเทศบาล	๔๔,๐๐๐	๔๔,๐๐๐.๐๐	-	-	แล้วเสร็จ	
		๑๓. เครื่องคอมพิวเตอร์โน้ตบุ๊ก จำนวน ๓๕ เครื่อง	อุทยานการเรียนรู้	กองวิชาการฯ	๘๗๕,๐๐๐	-	-	-	กำลัง ดำเนินการ	

ลำดับ ที่	โครงการ/กิจกรรม	รายละเอียดของกิจกรรม (ผลผลิต)	พื้นที่ดำเนินการ	หน่วย ดำเนินการ	งบประมาณ (บาท)				ผลการ ดำเนินงาน	หมายเหตุ
					ตั้งไว้	เบิกจ่าย	โอนเพิ่ม	โอนลด		
		๑๔. เครื่องพิมพ์ชนิดเลเซอร์/ LED ขาวดำ จำนวน ๑ เครื่อง	กองวิชาการฯ	กองวิชาการฯ	๓,๕๐๐	๓,๕๐๐.๐๐	-	-	แล้วเสร็จ	
		๑๕. เครื่องคอมพิวเตอร์ สำหรับงานประมวลผล แบบที่ ๒ จำนวน ๗ เครื่อง	สำนักงานคลัง	สำนักงานคลัง	๒๑๐,๐๐๐	-	-	-	กำลัง ดำเนินการ	
		๑๖. เครื่องพิมพ์ชนิดเลเซอร์/ LED ขาวดำ จำนวน ๗ เครื่อง	สำนักงานคลัง	สำนักงานคลัง	๒๔,๕๐๐	-	-	-	กำลัง ดำเนินการ	
		๑๗. เครื่องสำรองไฟฟ้าขนาด ๘๐๐ VA จำนวน ๗ เครื่อง	สำนักงานคลัง	สำนักงานคลัง	๒๑,๐๐๐	-	-	-	กำลัง ดำเนินการ	
		๑๘. เครื่องพิมพ์ Multifunction เลเซอร์/ ชนิด LED สี จำนวน ๑ เครื่อง	สำนักงานคลัง	สำนักงานคลัง	๒๓,๐๐๐	-	-	-	กำลัง ดำเนินการ	
		๑๙. เครื่องคอมพิวเตอร์สำหรับ งานประมวลผลแบบที่ ๑ จำนวน ๑ เครื่อง	สำนักปลัดเทศบาล	สำนัก ปลัดเทศบาล	๒๒,๐๐๐	๒๒,๐๐๐.๐๐	-	-	แล้วเสร็จ	
		๒๐. เครื่องพิมพ์ชนิดเลเซอร์/ LED ขาวดำ จำนวน ๑ เครื่อง	สำนักปลัดเทศบาล	สำนัก ปลัดเทศบาล	๓,๕๐๐	๓,๕๐๐.๐๐	-	-	แล้วเสร็จ	

ลำดับ ที่	โครงการ/กิจกรรม	รายละเอียดของกิจกรรม (ผลผลิต)	พื้นที่ดำเนินการ	หน่วย ดำเนินการ	งบประมาณ (บาท)				ผลการ ดำเนินงาน	หมายเหตุ
					ตั้งไว้	เบิกจ่าย	โอนเพิ่ม	โอนลด		
		๒๑.เครื่องคอมพิวเตอร์สำหรับ งานประมวลผลแบบที่ ๑ จำนวน ๔๐ เครื่อง	โรงเรียนเทศบาล วัดศาลามีชัย	สำนักงานการศึกษา	๘๘๐,๐๐๐	-	-	-	กำลัง ดำเนินการ	
		๒๒.เครื่องคอมพิวเตอร์สำหรับ งานประมวลผลแบบที่ ๑ จำนวน ๖ เครื่อง	โรงเรียนเทศบาล วัดท้าวโคตร	สำนักงานการศึกษา	๑๓๒,๐๐๐	-	-	-	กำลัง ดำเนินการ	
		๒๓.เครื่องคอมพิวเตอร์สำหรับ งานประมวลผลแบบที่ ๑ จำนวน ๓๕ เครื่อง	โรงเรียนเทศบาล วัดมเหยงคณ์	สำนักงานการศึกษา	๗๗๐,๐๐๐	-	-	-	กำลัง ดำเนินการ	
		๒๔.เครื่องคอมพิวเตอร์สำหรับ งานประมวลผลแบบที่ ๑ จำนวน ๓๑ เครื่อง	โรงเรียนเทศบาล วัดเสมาเมือง	สำนักงานการศึกษา	๖๘๒,๐๐๐	-	-	-	กำลัง ดำเนินการ	
		๒๕.เครื่องคอมพิวเตอร์สำหรับ งานประมวลผลแบบที่ ๑ จำนวน ๘๐ เครื่อง	โรงเรียนสาธิต เทศบาลวัดเพชรจริก	สำนักงานการศึกษา	๘๘๐,๐๐๐	-	-	-	กำลัง ดำเนินการ	

ลำดับ ที่	โครงการ/กิจกรรม	รายละเอียดของกิจกรรม (ผลผลิต)	พื้นที่ดำเนินการ	หน่วย ดำเนินการ	งบประมาณ (บาท)				ผลการ ดำเนินงาน	หมายเหตุ
					ตั้งไว้	เบิกจ่าย	โอนเพิ่ม	โอนลด		
		๒๖.เครื่องคอมพิวเตอร์สำหรับ งานประมวลผลแบบที่ ๒ จำนวน ๑ เครื่อง	โรงพยาบาลเทศบาลฯ	กองการแพทย์	๓๐,๐๐๐	-	-	-	กำลัง ดำเนินการ	
		๒๗.เครื่องคอมพิวเตอร์สำหรับ งานประมวลผลแบบที่ ๒ จำนวน ๑ เครื่อง	โรงพยาบาลเทศบาลฯ	กองการแพทย์	๒๒,๐๐๐	-	-	-	กำลัง ดำเนินการ	
		๒๘.เครื่องพิมพ์ชนิดเลเซอร์/ LED ขาวดำ จำนวน ๑ เครื่อง	โรงพยาบาลเทศบาลฯ	กองการแพทย์	๕,๕๐๐	-	-	-	กำลัง ดำเนินการ	
		๒๙.เครื่องสำรองไฟฟ้าขนาด ๘๐๐ VA จำนวน ๒ เครื่อง	โรงพยาบาลเทศบาลฯ	กองการแพทย์	๖,๐๐๐	-	-	-	กำลัง ดำเนินการ	
		๓๐.เครื่องคอมพิวเตอร์สำหรับ งานประมวลผลแบบที่ ๒ จำนวน ๔ เครื่อง	สำนักงานช่าง	สำนักงานช่าง	๑๒๐,๐๐๐	-	-	-	กำลัง ดำเนินการ	
		๓๑. เครื่องพิมพ์ Multifunction (Inkjet) จำนวน ๑ เครื่อง	สำนักงานช่าง	สำนักงานช่าง	๑๖,๘๐๐	-	-	-	กำลัง ดำเนินการ	

ลำดับ ที่	โครงการ/กิจกรรม	รายละเอียดของกิจกรรม (ผลผลิต)	พื้นที่ดำเนินการ	หน่วย ดำเนินการ	งบประมาณ (บาท)				ผลการ ดำเนินงาน	หมายเหตุ
					ตั้งไว้	เบิกจ่าย	โอนเพิ่ม	โอนลด		
		๓๒.เครื่องคอมพิวเตอร์สำหรับ งานประมวลผลแบบที่ ๒ จำนวน ๑ เครื่อง	กองสาธารณสุขฯ	กอง สาธารณสุขฯ	๓๐,๐๐๐	-	-	-	กำลัง ดำเนินการ	
		๓๓.เครื่องพิมพ์ชนิดเลเซอร์/ LED ขาวดำ จำนวน ๑ เครื่อง	กองสาธารณสุขฯ	กอง สาธารณสุขฯ	๓,๕๐๐	-	-	-	กำลัง ดำเนินการ	
		๓๔.เครื่องสำรองไฟฟ้าขนาด ๘๐๐ VA จำนวน ๑ เครื่อง	กองสาธารณสุขฯ	กอง สาธารณสุขฯ	๓,๐๐๐	-	-	-	กำลัง ดำเนินการ	
		๓๕.เครื่องคอมพิวเตอร์สำหรับ งานประมวลผลแบบที่ ๑ จำนวน ๒ เครื่อง	กองสวัสดิการฯ	กองสวัสดิการฯ	๔๔,๐๐๐	๔๔,๐๐๐.๐๐	-	-	แล้วเสร็จ	
		๓๖.เครื่องพิมพ์ชนิดเลเซอร์/ LED ขาวดำ จำนวน ๒ เครื่อง	กองสวัสดิการฯ	กองสวัสดิการ สังคม	๗,๐๐๐	๗,๐๐๐.๐๐	-	-	แล้วเสร็จ	
		๓๗.เครื่องสำรองไฟฟ้าขนาด ๘๐๐ VA จำนวน ๒ เครื่อง	กองสวัสดิการฯ	กองสวัสดิการ สังคม	๖,๐๐๐	๖,๐๐๐.๐๐	-	-	แล้วเสร็จ	
		๓๘.เครื่องคอมพิวเตอร์สำหรับ งานประมวลผลแบบที่ ๒ จำนวน ๑ เครื่อง	โรงฆ่าสัตว์	กอง สาธารณสุขฯ	๓๐,๐๐๐	-	-	-	กำลัง ดำเนินการ	

ลำดับ ที่	โครงการ/กิจกรรม	รายละเอียดของกิจกรรม (ผลผลิต)	พื้นที่ดำเนินการ	หน่วย ดำเนินการ	งบประมาณ (บาท)				ผลการ ดำเนินงาน	หมายเหตุ
					ตั้งไว้	เบิกจ่าย	โอนเพิ่ม	โอนลด		
		๓๙.เครื่องพิมพ์ชนิดเลเซอร์/ LED สี จำนวน ๑ เครื่อง	โรงฆ่าสัตว์	กอง สาธารณสุขฯ	๑๘,๐๐๐	-	-	-	กำลัง ดำเนินการ	
		๔๐.เครื่องสำรองไฟฟ้าขนาด ๘๐๐ VA จำนวน ๑ เครื่อง	โรงฆ่าสัตว์	กอง สาธารณสุขฯ	๓,๐๐๐	-	-	-	กำลัง ดำเนินการ	

ลำดับ ที่	โครงการ/กิจกรรม	รายละเอียดของกิจกรรม (ผลผลิต)	พื้นที่ดำเนินการ	หน่วย ดำเนินการ	งบประมาณ (บาท)				ผลการ ดำเนินงาน	หมายเหตุ
					ตั้งไว้	เบิกจ่าย	โอนเพิ่ม	โอนลด		
๓	จัดซื้อวัสดุและครุภัณฑ์ ต่างๆ	๑. โต๊ะเอนกประสงค์ ขนาดสูง ๗๕ ซม. กว้าง ๗๐ ซม. ยาว ๑๘๐ ซม. จำนวน ๓ ตัว	สถานนานูบาล เทศบาล	สถานนานูบาล เทศบาล	๖,๐๐๐	๕,๗๐๐.๐๐	-	-	แล้วเสร็จ	
		๒. เก้าอี้ทำงาน มีพนักพิงและ ที่วางแขน ปรับระดับสูง - ต่ำ ได้ จำนวน ๓ ตัว	สถานนานูบาล เทศบาล	สถานนานูบาล เทศบาล	๑๕,๐๐๐	๑๑,๔๐๐.๐๐	-	-	แล้วเสร็จ	
		๓. ชุดรับแขก ไม้สักบุผ้าหุ่ยสี ๑ ชุด ประกอบด้วย โต๊ะกลาง (เล็ก) ๑ ตัว โซฟายาว ๓ ที่นั่ง ๑ ตัว เก้าอี้ ๑ ที่นั่ง ๒ ตัว	สถานนานูบาล เทศบาล	สถานนานูบาล เทศบาล	๒๒,๐๐๐	๒๐,๐๐๐.๐๐	-	-	แล้วเสร็จ	
		๔. เครื่องปรับอากาศ ขนาด ไม่น้อยกว่า ๑๒,๐๐๐ บีทียู จำนวน ๑ เครื่อง	สถานนานูบาล เทศบาล	สถานนานูบาล เทศบาล	๑๕,๐๐๐	๑๕,๐๐๐.๐๐	-	-	แล้วเสร็จ	
		๕. เครื่องปั้มน้ำ ขนาดความ แรงไม่น้อยกว่า ๑๐๐ วัตต์ จำนวน ๑ เครื่อง	สถานนานูบาล เทศบาล	สถานนานูบาล เทศบาล	๕,๐๐๐	๕,๐๐๐.๐๐	-	-	แล้วเสร็จ	

ลำดับ ที่	โครงการ/กิจกรรม	รายละเอียดของกิจกรรม (ผลผลิต)	พื้นที่ดำเนินการ	หน่วย ดำเนินการ	งบประมาณ (บาท)				ผลการ ดำเนินงาน	หมายเหตุ
					ตั้งไว้	เบิกจ่าย	โอนเพิ่ม	โอนลด		
		๖. ถังพลาสติกเก็บน้ำ ขนาด ความจุไม่น้อยกว่า ๒,๐๐๐ ลิตร จำนวน ๑ ถัง พร้อม อุปกรณ์สำหรับติดตั้ง	สถานธนาอนุบาล เทศบาล	สถานธนาอนุบาล เทศบาล	๑๐,๐๐๐	-	-	-	ไม่ได้ ดำเนินการ	สาเหตุ - ราคาสูงกว่า งบประมาณที่ตั้งไว้
		๗. ตู้เย็น ขนาดไม่น้อยกว่า ๖ คิวบิกฟุต มีฉลากประหยัด ไฟเบอร์ ๕ จำนวน ๑ ตู้	สถานธนาอนุบาล เทศบาล	สถานธนาอนุบาล เทศบาล	๗,๐๐๐	๖,๙๙๐.๐๐	-	-	แล้วเสร็จ	
		๘. ตู้นิรภัย ขนาดใหญ่ ชนิด ๑ บานประตู รุ่น ๑๑๐ กก. รหัสดิจิตอล ขนาด ๕๓๐ x ๕๒๒ x ๖๗๕ มม. จำนวน ๑ ตู้	สำนักงานเทศบาลนคร นครศรีธรรมราช	สำนัก การประปา	๒๒,๘๐๐	๒๒,๕๐๐.๐๐	-	-	แล้วเสร็จ	
		๙. รถบรรทุก (ดีเซล) ขนาด ๑ ตัน ขนาดปริมาตรกระบอกล สูบไม่ต่ำกว่า ๒,๔๐๐ ซีซี ขับเคลื่อน ๒ ล้อ แบบธรรมดา จำนวน ๑ คัน	เทศบาลนครนคร ศรีธรรมราช	สำนัก การประปา	๔๙๔,๐๐๐	๔๙๓,๐๐๐.๐๐	-	-	แล้วเสร็จ	

ลำดับ ที่	โครงการ/กิจกรรม	รายละเอียดของกิจกรรม (ผลผลิต)	พื้นที่ดำเนินการ	หน่วย ดำเนินการ	งบประมาณ (บาท)				ผลการ ดำเนินงาน	หมายเหตุ
					ตั้งไว้	เบิกจ่าย	โอนเพิ่ม	โอนลด		
		๑๐. เครื่องวัดค่าความขุ่น (Turbidity) แบบตั้งโต๊ะ สามารถวัดค่าได้ในช่วง ๐-๑๐๐๐ NTU สามารถปรับ ช่วงการวัดอัตโนมัติได้ ๓ ช่วง จำนวน ๒ เครื่อง	โรงกรองประตูดุ้ย	สำนัก การประปา	๒๐๐,๐๐๐	-	-	-	ไม่ได้ ดำเนินการ	สาเหตุ - ไม่มีความจำเป็น ต้องใช้งาน
		๑๑. ปัมป์สูบน้ำ สามารถสูบน้ำได้ไม่น้อยกว่า ๕๐๐ ม ^๓ / ชม. พร้อมติดตั้ง ใช้งานได้ จำนวน ๑ ชุด	โรงกรองประตูดุ้ย	สำนัก การประปา	๘๕๐,๐๐๐	-	-	-	ไม่ได้ ดำเนินการ	สาเหตุ - ไม่มีความจำเป็น ต้องใช้งาน
		๑๒. ปัมป์สูบน้ำ สามารถสูบน้ำได้ไม่น้อยกว่า ๒๕๐ ม ^๓ / ชม. พร้อมติดตั้ง ใช้งานได้ จำนวน ๑ ชุด	โรงกรองประตูดุ้ย	สำนัก การประปา	๖๐๐,๐๐๐	-	-	-	ไม่ได้ ดำเนินการ	สาเหตุ - ไม่มีความจำเป็น ต้องใช้งาน
		๑๓. มาตรวัดน้ำขนาดต่างๆ ขนาดเส้นผ่าศูนย์กลาง ๒ - ๘ นิ้ว	เขตเทศบาลนครนคร ศรีธรรมราชและนอก เขตบางส่วน	สำนัก การประปา	๑๐๐,๐๐๐	๙๑,๔๘๕.๐๐	-	-	แล้วเสร็จ	

ลำดับ ที่	โครงการ/กิจกรรม	รายละเอียดของกิจกรรม (ผลผลิต)	พื้นที่ดำเนินการ	หน่วย ดำเนินการ	งบประมาณ (บาท)				ผลการ ดำเนินงาน	หมายเหตุ
					ตั้งไว้	เบิกจ่าย	โอนเพิ่ม	โอนลด		
		๑๔. อุปกรณ์เครื่องบันทึกภาพ กล้องวงจรปิด จำนวน ๘ ชุด	สถานีขนส่งผู้โดยสาร เทศบาลฯ	สถานีขนส่ง ผู้โดยสารฯ	๑๔๐,๖๐๐	-	-	-		สาเหตุ -รายได้ไม่เพียงพอ
		๑๕. รถบรรทุกดีเซลขนาด ๑ ตัน แบบดับเบิลแค็บ ขนาด ๒๔๐๐ ซีซี จำนวน ๑ คัน	สำนักงานการประปา	สำนัก การประปา	๗๘๗,๐๐๐	๗๘๕,๕๐๐.๐๐	-	-	แล้วเสร็จ	
		๑๖. เครื่องปรับอากาศขนาด ๑๗๔๐๐ บีทียู จำนวน ๓ เครื่อง	สำนักงานการประปา	สำนัก การประปา	๙๙,๙๐๐	๙๙,๒๔๒.๕๐	-	-	แล้วเสร็จ	
		๑๗. เครื่องโปรเจคเตอร์ จำนวน ๑ เครื่อง	สำนักปลัดฯ	สำนักปลัดฯ	๔๐,๐๐๐	๓๔๐,๐๐๐.๐๐			แล้วเสร็จ	
		๑๘. เครื่องขยายเสียง จำนวน ๑ ชุด	กองวิชาการฯ	กองวิชาการฯ	๔๘,๔๒๐	๔๒,๓๘๐.๐๐	-	-	แล้วเสร็จ	
		๑๙. Mixer เครื่องรวมเสียง จำนวน ๑ เครื่อง	กองวิชาการฯ	กองวิชาการฯ	๒๙,๐๐๐	๒,๙๐๐.๐๐	-	-	แล้วเสร็จ	
		๒๐. โทรทัศน์ ขนาด ๓๒ นิ้ว จำนวน ๑ เครื่อง	กองวิชาการฯ	กองวิชาการฯ	๑๓๕๒๐	๑๓,๕๑๘.๐๐	-	-	แล้วเสร็จ	
		๒๐. โทรทัศน์ ขนาด ๒๔ นิ้ว จำนวน ๑ เครื่อง	กองวิชาการฯ	กองวิชาการฯ	๑๑๑๐๐	๙,๘๒๘.๐๐	-	-	แล้วเสร็จ	

ลำดับ ที่	โครงการ/กิจกรรม	รายละเอียดของกิจกรรม (ผลผลิต)	พื้นที่ดำเนินการ	หน่วย ดำเนินการ	งบประมาณ (บาท)				ผลการ ดำเนินงาน	หมายเหตุ
					ตั้งไว้	เบิกจ่าย	โอนเพิ่ม	โอนลด		
		๒๑. กล้องวงจรปิด จำนวน ๑ ชุด	กองวิชาการฯ	กองวิชาการฯ	๓๔,๔๕๐	๓๔,๔๕๐.๐๐	-	-	แล้วเสร็จ	
		๒๒. เครื่องพ่นหมอกควัน จำนวน ๑ เครื่อง	กองสาธารณสุขฯ	กอง สาธารณสุขฯ	๘๐,๐๐๐	๕๙,๐๐๐.๐๐	-	-	แล้วเสร็จ	
		๒๓. เครื่องขัดพื้นแบบดูด กลับอัตโนมัติจำนวน ๑ เครื่อง	กองสาธารณสุขฯ	กอง สาธารณสุขฯ	๘๐๒,๕๐๐	๗๑๙,๐๐๐.๐๐	-	-	แล้วเสร็จ	
		๒๔. รถจักรยานยนต์พร้อม ติดตั้งพ่วงข้าง จำนวน ๑๐ คัน	กองสาธารณสุขฯ	กอง สาธารณสุขฯ	๕๒๐,๐๐๐	๖๗๕,๐๐๐.๐๐	-	-	แล้วเสร็จ	
		๒๖. เครื่องตัดหญ้าแบบข้อ แข็ง จำนวน ๒ เครื่อง	สำนักการศึกษา	สำนัก การศึกษา	๑๙,๐๐๐	๑๙,๐๐๐	-	-	แล้วเสร็จ	
		๒๗. เครื่องตัดแต่งพุ่มไม้ จำนวน ๑ เครื่อง	สำนักการศึกษา	สำนัก การศึกษา	๑๘,๕๐๐	๑๘,๕๐๐	-	-	แล้วเสร็จ	
		๒๘. เคาน์เตอร์ทำงาน จำนวน ๑ ชุด	สำนักปลัด เทศบาล	สำนักปลัด เทศบาล	๓๐,๐๐๐	๓๐,๐๐๐.๐๐	-	-	แล้วเสร็จ	
		๒๙. รถตักหน้าขุดหลัง จำนวน ๑ คัน	สำนักการช่าง	สำนักการช่าง	๔,๐๐๐,๐๐๐	๓,๙๙๐,๐๐๐.๐๐	-	-	แล้วเสร็จ	

ลำดับ ที่	โครงการ/กิจกรรม	รายละเอียดของกิจกรรม (ผลผลิต)	พื้นที่ดำเนินการ	หน่วย ดำเนินการ	งบประมาณ (บาท)				ผลการ ดำเนินงาน	หมายเหตุ
					ตั้งไว้	เบิกจ่าย	โอนเพิ่ม	โอนลด		
		๓๐. กล้องวงจรปิด จำนวน ๒ ชุด	สำนักปลัดเทศบาล	สำนัก ปลัดเทศบาล	๑๓,๐๐๐	๑๒,๙๗๔.๐๐	-	-	แล้วเสร็จ	
		๓๑. เครื่องโปรเจคเตอร์ จำนวน ๑ เครื่อง	กองวิชาการฯ	กองวิชาการฯ	๓๑,๕๐๐	๓๑,๕๐๐.๐๐	-	-	แล้วเสร็จ	
		๓๒. ปืมน้ำขนาด ๑ นิ้ว จำนวน ๑ เครื่อง	กองวิชาการฯ	กองวิชาการฯ	๔,๕๐๐	๔,๕๐๐.๐๐	-	-	แล้วเสร็จ	
		๓๓. รูปปั้นนกกินปรีหางยาว เขียว(Mascot) จำนวน ๓ ตัว	สำนักการศึกษา	สำนัก การศึกษา	๓๖๐,๐๐๐	-	-	-	กำลัง ดำเนินการ	
		๓๔. เครื่องปรับอากาศ จำนวน ๒๐ เครื่อง	สำนักงานเทศบาลฯ	สำนัก ปลัดเทศบาล	๘๘๐,๐๐๐	-	-	-	กำลัง ดำเนินการ	
		๓๕. รถยนต์(ดีเซล)ขนาด ๑ตัน แบบดับเบิลแค็บ จำนวน ๑คัน	สำนักปลัดเทศบาล	สำนัก ปลัดเทศบาล	๗๘๗,๐๐๐	-	-	-	กำลัง ดำเนินการ	
		๓๖. ตู้เก็บเอกสารและโต๊ะ อเนกประสงค์ จำนวน ๘ ตู้	สำนักการคลัง	สำนักการคลัง	๔๓๐,๐๐๐	-	-	-	กำลัง ดำเนินการ	
		๓๗. เครื่องปรับอากาศ จำนวน ๑ เครื่อง	สำนักการคลัง	สำนักการคลัง	๒๓,๐๐๐	๒๒,๐๐๐.๐๐	-	-	แล้วเสร็จ	
		๓๘. ตู้บานเลื่อนทึบ จำนวน ๓ ตู้	สำนักการคลัง	สำนักการคลัง	๑๗,๔๐๐	๑๗,๔๐๐.๐๐	-	-	แล้วเสร็จ	

ลำดับ ที่	โครงการ/กิจกรรม	รายละเอียดของกิจกรรม (ผลผลิต)	พื้นที่ดำเนินการ	หน่วย ดำเนินการ	งบประมาณ (บาท)				ผลการ ดำเนินงาน	หมายเหตุ
					ตั้งไว้	เบิกจ่าย	โอนเพิ่ม	โอนลด		
		๓๙.ตู้บ้านเลื่อนกระจกสูง จำนวน ๒ ตู้	สำนักงานคลัง	สำนักงานคลัง	๑๕,๐๐๐	๑๕,๐๐๐.๐๐	-	-	แล้วเสร็จ	
		๔๐. คูลเลอร์ไฟฟ้า จำนวน ๒ ใบ	สำนักงานคลัง	สำนักงานคลัง	๑๙,๐๐๐	๑๙,๐๐๐.๐๐	-	-	แล้วเสร็จ	
		๔๑.โต๊ะนักเรียนไม้ขาเหล็ก แบบ A๔ จำนวน ๘๐ ชุด	โรงเรียนสาธิตศึกษา วิทยาลัยสงฆ์ภาค ทักษิณ	สำนัก การศึกษา	๑๓๖,๐๐๐	๘๘,๐๐๐.๐๐	-	-	แล้วเสร็จ	
		๔๒.ชั้นวางของ จำนวน ๓ ชุด	โรงพยาบาลเทศบาลฯ	กองการแพทย์	๒๐,๗๐๐	-	-	-	กำลัง ดำเนินการ	
		๔๓.เก้าอี้พักผ่อน จำนวน ๖ ชุด	โรงพยาบาลเทศบาลฯ	กองการแพทย์	๑๔,๔๐๐	-	-	-	กำลัง ดำเนินการ	
		๔๔.โต๊ะเก้าอี้ทำงาน จำนวน ๒ ชุด	โรงพยาบาลเทศบาลฯ	กองการแพทย์	๑๒,๘๐๐	-	-	-	กำลัง ดำเนินการ	
		๔๕.ชั้นวางของ ๒ หน้า จำนวน ๓ ชุด	โรงพยาบาลเทศบาลฯ	กองการแพทย์	๑๔,๗๐๐	๑๔,๗๐๐.๐๐	-	-	แล้วเสร็จ	
		๔๖.เครื่องปรับอากาศ จำนวน ๑ เครื่อง	โรงพยาบาลเทศบาลฯ	กองการแพทย์	๓๓,๐๐๐	-	-	-	กำลัง ดำเนินการ	

ลำดับ ที่	โครงการ/กิจกรรม	รายละเอียดของกิจกรรม (ผลผลิต)	พื้นที่ดำเนินการ	หน่วย ดำเนินการ	งบประมาณ (บาท)				ผลการ ดำเนินงาน	หมายเหตุ
					ตั้งไว้	เบิกจ่าย	โอนเพิ่ม	โอนลด		
		๔๗.โทรทัศน์ LED ขนาด ๓๒ นิ้ว จำนวน ๑ เครื่อง	โรงพยาบาลเทศบาลฯ	กองการแพทย์	๑๘,๐๐๐	๑๖,๔๙๐.๐๐	-	-	แล้วเสร็จ	
		๔๘.อ่างน้ำควบคุมอุณหภูมิ ขนาด ๒๒ ลิตร จำนวน ๑ ชุด	โรงพยาบาลเทศบาลฯ	กองการแพทย์	๕๐,๐๐๐	๕๐,๐๐๐.๐๐	-	-	แล้วเสร็จ	
		๔๙.เครื่องหมุนสาย Rotator จำนวน ๑ เครื่อง	โรงพยาบาลเทศบาลฯ	กองการแพทย์	๓๕,๐๐๐	๓๕,๐๐๐.๐๐	-	-	แล้วเสร็จ	
		๕๐.เครื่องฟั่นฝอยละออง (ULV) แบบสะพายหลัง จำนวน ๒ เครื่อง	กองสาธารณสุขฯ	กอง สาธารณสุขฯ	๑๗๐,๐๐๐	๑๖๙,๐๐๐.๐๐	-	-	แล้วเสร็จ	
		๕๑.โลงศพ(แอร์)จำนวน ๕ ใบ	กองสาธารณสุขฯ	กองสาธารณสุขฯ	๓๙๐,๐๐๐	๓๔๐,๐๐๐.๐๐	-	-	แล้วเสร็จ	
		๕๒.ชั้นวางของสำหรับเก็บ เวชระเบียนครบคร้ว จำนวน ๑ ชุด	ศูนย์บริการ สาธารณสุขศรีทวี	กองการแพทย์	๑๓,๕๐๐	-	-	-	กำลัง ดำเนินการ	
		๕๓.เครื่องปรับอากาศ จำนวน ๑ เครื่อง	ศูนย์บริการ สาธารณสุขศรีทวี	กองการแพทย์	๑๕,๙๐๐	๑๕,๙๐๐.๐๐	-	-	แล้วเสร็จ	
		๕๔. ตู้เหล็ก ๒ บาน จำนวน ๑ ตู้	ศูนย์บริการ สาธารณสุขคูขวาง	กองการแพทย์	๗,๐๐๐	๗,๐๐๐.๐๐	-	-	แล้วเสร็จ	

ลำดับ ที่	โครงการ/กิจกรรม	รายละเอียดของกิจกรรม (ผลผลิต)	พื้นที่ดำเนินการ	หน่วย ดำเนินการ	งบประมาณ (บาท)				ผลการ ดำเนินงาน	หมายเหตุ
					ตั้งไว้	เบิกจ่าย	โอนเพิ่ม	โอนลด		
		๕๕.เครื่องปรับอากาศ จำนวน ๒ เครื่อง	ศูนย์บริการ สาธารณสุขคูขวาง	กองการแพทย์	๔๖,๐๐๐	๔๔,๐๐๐.๐๐	-	-	แล้วเสร็จ	
		๕๖.ตู้เก็บ OPD Card จำนวน ๑ ตู้	ศูนย์บริการ สาธารณสุขโพธิ์เสด็จ	กองการแพทย์	๒๐,๐๐๐	-	-	-	กำลัง ดำเนินการ	
		๕๗.เครื่องปรับอากาศ จำนวน ๑ เครื่อง	ศูนย์บริการ สาธารณสุขโพธิ์เสด็จ	กองการแพทย์	๒๘,๐๐๐	-	-	-	กำลัง ดำเนินการ	
		๕๘.ตู้บานเลื่อนทึบ ๕ ฟุต จำนวน ๒ ตู้	สำนักงานช่าง	สำนักงานช่าง	๑๑,๖๐๐	} ๘๘,๘๙๑.๐๐	-	-	แล้วเสร็จ	
		๕๙.ตู้รางเลื่อน ระบบ พวงมาลัยหมุน จำนวน ๑ ตู้	สำนักงานช่าง	สำนักงานช่าง	๑๔๐,๐๐๐		-	-	แล้วเสร็จ	
		๖๐.รถยนต์ (ดีเซล)ขนาด ๒ ตัน ๖ ล้อ จำนวน ๑ คัน	สำนักงานช่าง	สำนักงานช่าง	๑,๐๑๗,๐๐๐	๑,๐๑๗,๐๐๐.๐๐	-	-	แล้วเสร็จ	
		๖๑.รถกระเช้าไฟฟ้า ๑๒เมตร จำนวน ๑ คัน	สำนักงานช่าง	สำนักงานช่าง	๓,๔๐๐,๐๐๐	๓,๔๐๐,๐๐๐.๐๐	-	-	แล้วเสร็จ	
		๖๒.รถบรรทุก(ดีเซล) ขนาด ๑ ตัน จำนวน ๑ คัน	สำนักงานช่าง	สำนักงานช่าง	๕๒๓,๐๐๐		-	-	แล้วเสร็จ	

ลำดับ ที่	โครงการ/กิจกรรม	รายละเอียดของกิจกรรม (ผลผลิต)	พื้นที่ดำเนินการ	หน่วย ดำเนินการ	งบประมาณ (บาท)				ผลการ ดำเนินงาน	หมายเหตุ	
					ตั้งไว้	เบิกจ่าย	โอนเพิ่ม	โอนลด			
		๖๓.ตู้ซาร์จแบตเตอรี่ จำนวน ๑ ตู้	สำนักงานช่าง	สำนักงานช่าง	๒๒,๕๐๐	}	-	-	แล้วเสร็จ		
		๖๔.ปั้มลม ความจุไม่น้อยกว่า ๙๐ ลิตร จำนวน ๑ เครื่อง	สำนักงานช่าง	สำนักงานช่าง	๒๔,๕๐๐		-	-	แล้วเสร็จ		
		๖๕.เครื่องกำเนิดไฟฟ้า จำนวน ๑ เครื่อง	สำนักงานช่าง	สำนักงานช่าง	๖๙,๐๐๐		๑๘๐,๑๐๐.๐๐	-	-	แล้วเสร็จ	
		๖๖.เครื่องตัดพลาสมา จำนวน ๑ เครื่อง	สำนักงานช่าง	สำนักงานช่าง	๓๒,๐๐๐		-	-	แล้วเสร็จ		
		๖๗.ถังอัดน้ำมันเกียร์ จำนวน ๑ ถัง	สำนักงานช่าง	สำนักงานช่าง	๓๒,๕๐๐		-	-	แล้วเสร็จ		
		๖๘. เครื่องตบดิน จำนวน ๑ เครื่อง	สำนักงานช่าง	สำนักงานช่าง	๓๙,๐๐๐		๓๘,๕๐๐.๐๐	-	-	แล้วเสร็จ	
		๖๙.เครื่องตัดหญ้าแบบเข็น จำนวน ๔ คัน	สำนักงานช่าง	สำนักงานช่าง	๕๒,๐๐๐		-	-	-	กำลัง ดำเนินการ	
		๗๐.เครื่องตัดหญ้าแบบข้อแข็ง จำนวน ๑๐ เครื่อง	สำนักงานช่าง	สำนักงานช่าง	๙๕,๐๐๐		-	-	-	กำลัง ดำเนินการ	

ลำดับ ที่	โครงการ/กิจกรรม	รายละเอียดของกิจกรรม (ผลผลิต)	พื้นที่ดำเนินการ	หน่วย ดำเนินการ	งบประมาณ (บาท)				ผลการ ดำเนินงาน	หมายเหตุ
					ตั้งไว้	เบิกจ่าย	โอนเพิ่ม	โอนลด		
		๗๑.เครื่องออกกำลังกาย เพื่อสุขภาพ ๑๘ รายการ จำนวน ๔ ชุด	ลานข้างกำแพงเมืองเก่า ซอยทวดทอง ซอยชุมแสง ซอยแม่พะยอม ๒	สำนักงานช่าง	๘๕๖,๘๐๐	๘๕๓,๐๐๐.๐๐	-	-	แล้วเสร็จ	
		๗๒.เครื่องเด็กเล่นหรรษา จำนวน ๑๒ รายการ	ทุ่งท่าลาด	สำนักงานช่าง	๑๑๐,๙๐๐	-	-	-	กำลัง ดำเนินการ	
		๗๓.รถบรรทุก ๖ ล้อ ติดตั้ง เครนไฮดรอลิก จำนวน ๑ คัน	สำนักงานช่าง	กองสาธารณสุข	๔,๕๐๐,๐๐๐	-	-	-	กำลัง ดำเนินการ	
		๗๔.เครื่องขังรถบรรทุกระบบ อิเล็กทรอนิกส์ จำนวน ๑ ชุด	สำนักงานช่าง	กองสาธารณสุข	๔๘๑,๕๐๐	-	-	-	กำลัง ดำเนินการ	
		๗๖.เครื่องเจาะกระแทก จำนวน ๑ เครื่อง	สำนักงานช่าง	กองสาธารณสุข	๙๙,๐๐๐	-	-	-	กำลัง ดำเนินการ	
		๗๗.เครื่องปั่นไฟ จำนวน ๑ เครื่อง	สำนักงานช่าง	กองสาธารณสุข	๖๕,๐๐๐	-	-	-	กำลัง ดำเนินการ	
		๗๘. เครื่องตัดเหล็กแบบแท่น ตัดไฟเบอร์ จำนวน ๑ เครื่อง	สำนักงานช่าง	กองสาธารณสุข	๘,๕๐๐	-	-	-	กำลัง ดำเนินการ	

ลำดับ ที่	โครงการ/กิจกรรม	รายละเอียดของกิจกรรม (ผลผลิต)	พื้นที่ดำเนินการ	หน่วย ดำเนินการ	งบประมาณ (บาท)				ผลการ ดำเนินงาน	หมายเหตุ
					ตั้งไว้	เบิกจ่าย	โอนเพิ่ม	โอนลด		
		๗๙.เครื่องเชื่อมไฟฟ้าแบบ พกพา จำนวน ๑ เครื่อง	สำนักงานช่าง	กองสาธารณสุข	๑๒,๐๐๐	-	-	-	กำลัง ดำเนินการ	
		๘๐. เครื่องเสียง จำนวน ๓ ชุด	กองสวัสดิการฯ	กองสวัสดิการ สังคม	๗๕,๐๐๐	๗๐,๙๕๐.๐๐	-	-	แล้วเสร็จ	
		๘๑.กล้องถ่ายวีดีโอ จำนวน ๑ ตัว	กองสวัสดิการฯ	กองสวัสดิการ สังคม	๒๕,๐๐๐	๒๔,๔๔๕.๐๐	-	-	แล้วเสร็จ	
		๘๒.กล้องถ่ายรูป จำนวน ๑ ตัว	กองสวัสดิการฯ	กองสวัสดิการฯ	๒๕,๐๐๐	๒๔,๔๔๕.๐๐	-	-	แล้วเสร็จ	
		๘๓.เครื่องตัดหญ้าแบบ ข้อแข็ง จำนวน ๒ เครื่อง	สำนักงานการศึกษา	สำนัก การศึกษา	๑๙,๐๐๐	๑๙,๐๐๐.๐๐	-	-	แล้วเสร็จ	
		๘๔.เครื่องทำน้ำร้อนระบบ ใช้ไฟฟ้า จำนวน ๒ ชุด	โรงฆ่าสัตว์	กอง สาธารณสุขฯ	๓๘๕,๒๐๐	๓๗๖,๐๐๐.๐๐	-	-	แล้วเสร็จ	
		๘๕. ชุดไม้ค้ำประชุมชนิด ไร้สาย จำนวน ๒ ชุด	สำนัก ปลัดเทศบาล	สำนัก ปลัดเทศบาล	๔๕,๐๐๐	๔๕,๐๐๐.๐๐	-	-	แล้วเสร็จ	

ลำดับ ที่	โครงการ/กิจกรรม	รายละเอียดของกิจกรรม (ผลผลิต)	พื้นที่ดำเนินการ	หน่วย ดำเนินการ	งบประมาณ (บาท)				ผลการ ดำเนินงาน	หมายเหตุ
					ตั้งไว้	เบิกจ่าย	โอนเพิ่ม	โอนลด		
๔	ทุนการศึกษา	จ่ายเป็นทุนการศึกษาปริญญาโท และปริญญาตรีแก่ผู้บริหาร เทศบาล สมาชิกสภาเทศบาล พนักงานและลูกจ้างที่สนใจ	มหาวิทยาลัยที่ผู้สนใจ เข้ารับการศึกษา	สำนัก ปลัดเทศบาล	๓๐๐,๐๐๐	๒๙๙,๕๐๐.๐๐	-	-	แล้วเสร็จ	
รวม					๔๖,๙๗๕,๑๙๐	๓๐,๐๘๒,๙๒๙.๗๗				

การติดตามผลการดำเนินงาน ประจำปีงบประมาณ พ.ศ. ๒๕๕๗

๑. ยุทธศาสตร์ด้านสวัสดิการสังคมและคุณภาพชีวิต

แนวทางการพัฒนา ๑. น้อมนำหลักปรัชญาเศรษฐกิจพอเพียง เป็นแนวทางในการยกระดับคุณภาพชีวิต และเสริมสร้างความเข้มแข็งให้กับชุมชน

ลำดับ ที่	โครงการ/กิจกรรม	รายละเอียดของกิจกรรม (ผลผลิต)	พื้นที่ดำเนินการ	หน่วย ดำเนินการ	งบประมาณ (บาท)				ผลการ ดำเนินงาน	หมายเหตุ
					ตั้งไว้	เบิกจ่าย	โอนเพิ่ม	โอนลด		
๑	สำรวจข้อมูลและจัดเก็บ ข้อมูลพื้นฐานเพื่อการ พัฒนาคุณภาพชีวิต ประชาชนในเขตเทศบาล	จัดซื้อแบบสำรวจฯ แจง เจ้าหน้าที่สำรวจและบันทึก ประมวลผลข้อมูลครัวเรือน ๑๒,๐๐๐ ครัวเรือน	ชุมชนในเขตเทศบาล นครนครศรีธรรมราช	กองสวัสดิการ สังคม	๒๐๐,๐๐๐	๑๑๕,๑๙๖.๗๑	-	๘๔,๖๐๐	แล้วเสร็จ	
๒	พัฒนาและสนับสนุน การทำงานขององค์กร ชุมชน	- จัดประชุมผู้นำชุมชน - จัดจ้างเจ้าหน้าที่ประสาน งานระหว่างองค์กรชุมชนกับ เทศบาล จำนวน ๑๗ อัตรา	เขตเทศบาลนคร นครศรีธรรมราช	กองสวัสดิการ สังคม	๒,๕๐๐,๐๐๐	๒,๑๑๖,๙๐๕.๒๒	-	๓๗๕,๐๐๐	แล้วเสร็จ	
๓	สัมมนาและพัฒนา ศักยภาพชุมชน	- จัดอบรมสัมมนากรรมการ ชุมชน ๖๑ ชุมชน ตามหลัก ปรัชญาเศรษฐกิจพอเพียง - จัดตั้งคณะกรรมการ กลุ่มต่างๆ ในชุมชน	เขตเทศบาลนคร นครศรีธรรมราช และทัศนศึกษาดูงาน นอกสถานที่	กองสวัสดิการ สังคม	๒,๕๐๐,๐๐๐	๒,๑๕๙,๐๗๐.๙๐	-	๓๔๐,๐๐๐	แล้วเสร็จ	

ลำดับ ที่	โครงการ/กิจกรรม	รายละเอียดของกิจกรรม (ผลผลิต)	พื้นที่ดำเนินการ	หน่วย ดำเนินการ	งบประมาณ (บาท)				ผลการ ดำเนินงาน	หมายเหตุ
					ตั้งไว้	เบิกจ่าย	โอนเพิ่ม	โอนลด		
๔	พัฒนาและฝึกอบรมอาสาสมัครพลังแผ่นดินเอาชนะยาเสพติด	จัดฝึกอบรมแก่อาสาสมัคร ในชุมชน ๖๑ ชุมชน จำนวน ปีละ ๑ รุ่น จำนวนประมาณ ๒๐๐ คน	เขตเทศบาลนคร นครศรีธรรมราช	กองสวัสดิการ สังคม	๕๐๐,๐๐๐	๗๕๙,๓๙๘.๐๐	๓๐๐,๐๐๐	-	แล้วเสร็จ	
๕	สร้างจิตสำนึกรักบ้านเกิด	ส่งเสริมและสนับสนุนการจัด กิจกรรมสร้างจิตสำนึกรัก บ้านเกิด	เขตเทศบาลนคร นครศรีธรรมราช	กองสวัสดิการ สังคม	๕๐,๐๐๐	๖๙,๖๐๐.๓๐	๒๐,๐๐๐	-	แล้วเสร็จ	

แนวทางการพัฒนา ๒. จัดตั้งศูนย์ชุมชน แม่บ้าน อสม. และผู้สูงอายุแบบบูรณาการ

ลำดับ ที่	โครงการ/กิจกรรม	รายละเอียดของกิจกรรม (ผลผลิต)	พื้นที่ดำเนินการ	หน่วย ดำเนินการ	งบประมาณ (บาท)				ผลการ ดำเนินงาน	หมายเหตุ
					ตั้งไว้	เบิกจ่าย	โอนเพิ่ม	โอนลด		
๑	ศูนย์ส่งเสริมสุขภาพและ พัฒนาศักยภาพผู้สูงอายุ	- จัดกิจกรรมนันทนาการ พิธีกรรมทางศาสนา การ อบรมสัมมนา ทักษะศึกษา นอกสถานที่ - จัดจ้างเจ้าหน้าที่ จำนวน ๓ อัตรา	ศูนย์ส่งเสริมผู้สูงอายุ สวนศรีธรรมมาโคกราช	กองสวัสดิการ สังคม	๑,๑๐๐,๐๐๐	๑,๐๗๐,๔๓๙.๐๐	๖๕,๐๐๐	๕๐,๐๐๐	แล้วเสร็จ	
๒	ส่งเสริมและพัฒนา ศักยภาพของ อสม.	- จัดประชุมให้ความรู้แก่ อสม. ในเขตเทศบาลเดือนละ๑ ครั้ง - จัดอบรมฟื้นฟูประจำปี การแลกเปลี่ยนเรียนรู้ การ ศึกษาดูงานและการให้ความรู้ แก่ อสม.	ห้องประชุมเทศบาล นครนครศรีธรรมราช (ชั้น ๕)	กองการแพทย์	๑,๐๐๐,๐๐๐	๕๑๔,๑๓๒.๐๐	-	๔๘๕,๘๖๘	แล้วเสร็จ	
๓	พัฒนาศักยภาพองค์กร สตรีในเขตเทศบาล	จัดกิจกรรมส่งเสริมพัฒนา องค์กรสตรี การเสริมสร้าง ความเข้มแข็งของบทบาทสตรี	เขตเทศบาลนคร นครศรีธรรมราช	กองสวัสดิการ สังคม	๒๐๐,๐๐๐	๓๓๙,๑๕๐.๐๐	๑๔๔,๖๐๐	-	แล้วเสร็จ	

ลำดับ ที่	โครงการ/กิจกรรม	รายละเอียดของกิจกรรม (ผลผลิต)	พื้นที่ดำเนินการ	หน่วย ดำเนินการ	งบประมาณ (บาท)				ผลการ ดำเนินงาน	หมายเหตุ
					ตั้งไว้	เบิกจ่าย	โอนเพิ่ม	โอนลด		
๔	ฝึกอบรมสมัชชาชุมชน ในเขตเทศบาล	จัดอบรมคณะกรรมการ สมัชชาชุมชน ภายในชุมชน ชุมชนละ ๕ คน รวม ๓๐๕ คน	เขตเทศบาลนคร นครศรีธรรมราช	กองสวัสดิการ สังคม	๒๐๐,๐๐๐	๒๐๐,๐๐๐.๐๐	-	-	แล้วเสร็จ	

แนวทางการพัฒนา ๓. สนับสนุนการให้การสงเคราะห์ผู้ด้อยโอกาสทางสังคมอย่างทั่วถึง และเป็นธรรม ได้แก่ เด็ก สตรี ผู้สูงอายุ คนพิการ

ลำดับ ที่	โครงการ/กิจกรรม	รายละเอียดของกิจกรรม (ผลผลิต)	พื้นที่ดำเนินการ	หน่วย ดำเนินการ	งบประมาณ (บาท)				ผลการ ดำเนินงาน	หมายเหตุ
					ตั้งไว้	เบิกจ่าย	โอนเพิ่ม	โอนลด		
๑	ช่วยเหลือสงเคราะห์ ผู้สูงอายุ/ผู้พิการ/ผู้ป่วย เอดส์	- ช่วยเหลือเบี้ยยังชีพแก่ ผู้สูงอายุ จำนวน ๙,๖๒๔ คน - ช่วยเหลือเบี้ยยังชีพแก่ คนพิการ จำนวน ๑,๑๖๔ คน - ช่วยเหลือเบี้ยยังชีพแก่ ผู้ป่วยเอดส์และครอบครัว จำนวน ๔๕๐ คน	เขตเทศบาลนคร นครศรีธรรมราช	กองสวัสดิการ สังคม	๘๗,๑๓๓,๒๐๐	๘๕,๑๖๘,๙๐๐.๐๐	-	-	แล้วเสร็จ	
๒	ช่วยเหลือประชาชน ยากจนด้านการรักษา พยาบาลและการนำ ผู้ป่วยส่งต่อ	ช่วยเหลือประชาชนที่ยากจน ด้านการรักษาพยาบาล และ การนำผู้ป่วยส่งต่อไปรักษาที่ โรงพยาบาลที่อื่น และสนับสนุน ค่าใช้จ่ายอื่นๆ เช่น ค่าเดินทาง ค่าเช่า	เขตเทศบาลนคร นครศรีธรรมราช	กองสวัสดิการ สังคม	๓๐,๐๐๐	๑๖,๐๐๐.๐๐	๕,๐๐๐	๑๕,๐๐๐	แล้วเสร็จ	

ลำดับ ที่	โครงการ/กิจกรรม	รายละเอียดของกิจกรรม (ผลผลิต)	พื้นที่ดำเนินการ	หน่วย ดำเนินการ	งบประมาณ (บาท)				ผลการ ดำเนินงาน	หมายเหตุ
					ตั้งไว้	เบิกจ่าย	โอนเพิ่ม	โอนลด		
๓	สงเคราะห์ผู้ประสบ สาธารณภัยและผู้ยากไร้ ในชุมชน	ช่วยเหลือผู้ประสบ สาธารณภัย และครอบครัว ผู้ยากไร้ในชุมชน โดยจ่าย เป็นสิ่งของ วัสดุก่อสร้าง เครื่องอุปโภค บริโภค การ สงเคราะห์จัดการศพผู้ยากไร้ และค่าใช้จ่ายอื่นๆ ที่จำเป็น	เขตเทศบาลนคร นครศรีธรรมราช	กองสวัสดิการ สังคม	๕๐๐,๐๐๐	๓๐๓,๒๘๙.๐๐	-	๑๖๕,๐๐๐	แล้วเสร็จ	
๔	จัดหากายอุปกรณ์สำหรับ ผู้พิการ/ผู้สูงอายุที่ยากไร้	จัดหากายอุปกรณ์ที่จำเป็น สำหรับผู้พิการที่ยากไร้ ให้ สามารถดำเนินชีวิตประจำวัน ได้สะดวก	เขตเทศบาลนคร นครศรีธรรมราช	กองสวัสดิการ สังคม	๑๐๐,๐๐๐	๑๗,๘๖๐.๐๐	-	๖๕,๐๐๐	แล้วเสร็จ	
๕	อบรมอาสาสมัครดูแลผู้ สูงอายุที่บ้าน (อผส.)	จัดอบรม อผส. ชุมชนละ ๑ คน เพื่อทราบบทบาท หน้าที่ในการดูแลผู้สูงอายุ ที่บ้าน	เขตเทศบาลนคร นครศรีธรรมราช	กองสวัสดิการ สังคม	๑๐๐,๐๐๐	๘๐,๒๖๔.๐๐	-	๑๙,๐๐๐	แล้วเสร็จ	

ลำดับ ที่	โครงการ/กิจกรรม	รายละเอียดของกิจกรรม (ผลผลิต)	พื้นที่ดำเนินการ	หน่วย ดำเนินการ	งบประมาณ (บาท)				ผลการ ดำเนินงาน	หมายเหตุ
					ตั้งไว้	เบิกจ่าย	โอนเพิ่ม	โอนลด		
๖	จัดลานกีฬาที่เอื้อต่อ ผู้พิการในชุมชน	จัดทำป้ายสัญลักษณ์คนพิการ ติดตั้งลานกีฬาของเทศบาลฯ ในชุมชน และสวนสาธารณะ สถานที่พักผ่อน	เขตเทศบาลนคร นครศรีธรรมราช	กองสวัสดิการ สังคม	๕๐,๐๐๐	๒๕,๖๘๐.๐๐	-	๒๔,๐๐๐	แล้วเสร็จ	
๗	ติดตามเยี่ยมบ้านส่งเสริม อาชีพและการมีรายได้ของ ผู้ด้อยโอกาสประเภท ผู้ต้องขังที่ได้รับการปล่อย ตัว	จัดอบรมส่งเสริมอาชีพและ การทำมาหากินผู้ด้อยโอกาส ประเภทผู้ต้องขังที่ได้รับการ ปล่อยตัวที่มีภูมิลำเนาและ อาศัยอยู่ในเขตเทศบาลฯ ย้อนหลัง ๒ ปีถึงปัจจุบัน	เขตเทศบาลนคร นครศรีธรรมราช	กองสวัสดิการ สังคม	๕๐,๐๐๐	-	-	๓๙,๐๐๐	แล้วเสร็จ	
๘	การเสริมสร้างพัฒนาสภาพ แวดล้อมเอื้อต่อการดำรง ชีวิตผู้สูงอายุ/ผู้พิการใน สังคมของภาคเอกชน	จัดสัมมนาผู้ประกอบการ ภาคเอกชนเพื่อให้ความรู้ และขอความร่วมมือปรับ ปรุงสภาพแวดล้อมที่เอื้อต่อ การดำรงชีวิตของผู้สูงอายุ / ผู้พิการ	เขตเทศบาลนคร นครศรีธรรมราช	กองสวัสดิการ สังคม	๕๐,๐๐๐	-	-	๔๒,๘๗๐	แล้วเสร็จ	

แนวทางการพัฒนา ๔. ส่งเสริมและสนับสนุนการแก้ไขปัญหาความยากจนอย่างยั่งยืน โดยการสร้างงาน สร้างอาชีพ สร้างรายได้ และลดรายจ่ายของประชาชน

ลำดับ ที่	โครงการ/กิจกรรม	รายละเอียดของกิจกรรม (ผลผลิต)	พื้นที่ดำเนินการ	หน่วย ดำเนินการ	งบประมาณ (บาท)				ผลการ ดำเนินงาน	หมายเหตุ
					ตั้งไว้	เบิกจ่าย	โอนเพิ่ม	โอนลด		
๑	เทศบาลพบประชาชน เพื่อบริการและพัฒนา	จัดกิจกรรมออกหน่วยให้ บริการด้านต่างๆ แก่ ประชาชนในเขตเทศบาล	เขตเทศบาลนคร นครศรีธรรมราช	กองสวัสดิการ สังคม	๓๐๐,๐๐๐	๖๕๗,๐๓๖.๗๗	๓๘๕,๐๐๐	-	แล้วเสร็จ	
๒	สนับสนุนการดำเนินงาน สวัสดิการชุมชน (กองทุน สวัสดิการชุมชน)	สนับสนุนเงินทุนสำหรับเป็น สวัสดิการประชาชนตามมติ คณะรัฐมนตรี เมื่อวันที่ ๒๙ มิถุนายน ๒๕๕๓ โดยสมทบ งบประมาณเข้ากองทุน สวัสดิการชุมชน	เขตเทศบาลนคร นครศรีธรรมราช	กองสวัสดิการ สังคม	๒,๐๐๐,๐๐๐	๒,๐๐๐,๐๐๐.๐๐	-	-	แล้วเสร็จ	

แนวทางการพัฒนา ๕. สร้างศูนย์พัฒนาเด็กเล็กในชุมชน

ลำดับ ที่	โครงการ/กิจกรรม	รายละเอียดของกิจกรรม (ผลผลิต)	พื้นที่ดำเนินการ	หน่วย ดำเนินการ	งบประมาณ (บาท)				ผลการ ดำเนินงาน	หมายเหตุ
					ตั้งไว้	เบิกจ่าย	โอนเพิ่ม	โอนลด		
๑	เสริมสร้างการเรียนรู้และ พัฒนาเด็กในศูนย์เด็กเล็ก	- เพื่อให้เด็กได้รับการดูแล ด้านการบริโภคและสุขภาพ สามารถมีพัฒนาการตามวัย และเตรียมความพร้อมเข้าสู่ การศึกษาภาคบังคับ - จัดจ้างเจ้าหน้าที่ดูแลรักษา ความสะอาด จำนวน ๑๑ อัตรา - จัดจ้างครูดูแลเด็กเล็ก จำนวน ๑ อัตรา - จัดจ้างพนักงานขับรถ จำนวน ๑ อัตรา	ศูนย์พัฒนาเด็กเล็ก เทศบาลนคร นครศรีธรรมราช	สำนักงานศึกษา	๘๐๐,๐๐๐	๗๘๙,๐๒๒.๐๐	-	-	แล้วเสร็จ	
๒	พัฒนาครูผู้ดูแลเด็กของ ศูนย์พัฒนาเด็กเล็ก	จัดอบรมสัมมนาครูศูนย์พัฒนา เด็กเล็กของเทศบาล จำนวน ๔๒ คน	ตามที่กรมส่งเสริม การปกครองท้องถิ่น กำหนด	สำนักงานศึกษา	๘๔,๐๐๐	๘๐,๙๕๐.๐๐	-	-	แล้วเสร็จ	

แนวทางการพัฒนา ๖. สนับสนุนให้ประชาชนออกกำลังกาย และเล่นกีฬาเพื่อสร้างเสริมสุขภาพและพละานามัยที่ดี

ลำดับ ที่	โครงการ/กิจกรรม	รายละเอียดของกิจกรรม (ผลผลิต)	พื้นที่ดำเนินการ	หน่วย ดำเนินการ	งบประมาณ (บาท)				ผลการ ดำเนินงาน	หมายเหตุ
					ตั้งไว้	เบิกจ่าย	โอนเพิ่ม	โอนลด		
๑	พัฒนาบุคลากร	จัดส่งเจ้าหน้าที่อบรม ด้านการกีฬา ปีละ ๑ ครั้ง	ตามที่กรมส่งเสริม การปกครองท้องถิ่น กำหนด	สำนักงานศึกษา	๑๒,๐๐๐	-	-	-	ไม่ดำเนินการ	เหตุผล ไม่มีหนังสือแจ้ง ให้เข้าอบรม
๒	ดูแลและบำรุงรักษาสนาม กีฬาจังหวัด	จัดจ้างเจ้าหน้าที่ จำนวน ๑๒ อัตรา ดูแลรักษาความ สะอาด และทรัพย์สินภายใน สนามกีฬาจังหวัด	สนามกีฬาจังหวัด นครศรีธรรมราช	สำนักงานศึกษา	๑,๐๕๔,๗๐๐	๑,๐๗๑,๕๙๓.๘๗	-	-	แล้วเสร็จ	

แนวทางการพัฒนา ๗. เพิ่มลานกีฬา / ลานสุขภาพในชุมชน และสนับสนุนอุปกรณ์กีฬา

ลำดับ ที่	โครงการ/กิจกรรม	รายละเอียดของกิจกรรม (ผลผลิต)	พื้นที่ดำเนินการ	หน่วย ดำเนินการ	งบประมาณ (บาท)				ผลการ ดำเนินงาน	หมายเหตุ
					ตั้งไว้	เบิกจ่าย	โอนเพิ่ม	โอนลด		
๑	ส่งเสริมสุขภาพและการ แข่งขันกีฬาชุมชนและ เยาวชน	<ul style="list-style-type: none"> - จัดซื้อวัสดุอุปกรณ์กีฬา ให้แก่เด็ก เยาวชน และ ประชาชนในชุมชน ๖๑ ชุมชน - จัดกิจกรรมส่งเสริมสุขภาพ แก่ประชาชน - ส่งเสริมชุมชน องค์กรที่จัด กิจกรรมแก่เยาวชน เพื่อ แก้ไขปัญหายาเสพติด - จัดจ้างเจ้าหน้าที่ปฏิบัติงาน จำนวน ๓ อัตรา - จัดการแข่งขันกีฬาใน ชุมชน 	ชุมชนในเขตเทศบาลนคร นครศรีธรรมราช	กองสวัสดิการ สังคม	๒,๐๐๐,๐๐๐	๒,๖๙๐,๘๒๖.๕๐	๑,๕๘๐,๐๐๐	๘๗๖,๐๐๐	แล้วเสร็จ	

แนวทางการพัฒนา ๘. พัฒนาระบบรักษาความปลอดภัยในชีวิตและทรัพย์สิน โดยใช้เทคโนโลยีที่ทันสมัย

ลำดับ ที่	โครงการ/กิจกรรม	รายละเอียดของกิจกรรม (ผลผลิต)	พื้นที่ดำเนินการ	หน่วย ดำเนินการ	งบประมาณ (บาท)				ผลการ ดำเนินงาน	หมายเหตุ
					ตั้งไว้	เบิกจ่าย	โอนเพิ่ม	โอนลด		
๑	รักษาความสงบเรียบร้อย และความมั่นคงภายใน เขตเทศบาล	- ออกตรวจรักษาความสงบ เรียบร้อยตามชุมชน และทั่ว เขตเทศบาล และดูแลแก้ไข ปัญหาเสพติด - จัดระเบียบจราจรใน จุดต่างๆภายในเขตเทศบาล - จัดจ้างเจ้าหน้าที่ ปฏิบัติงาน จำนวน ๒๓ อัตรา	เขตเทศบาลนคร นครศรีธรรมราช	สำนักปลัด เทศบาล	๒,๐๑๕,๘๐๐	๒,๐๑๕,๘๐๐	-	-	แล้วเสร็จ	
๒	ตั้งจุดบริการความปลอดภัยทางถนนช่วงเทศกาล ต่างๆ	ตั้งจุดบริการความปลอดภัย ทางถนน ดังนี้ - ช่วงเทศกาลปีใหม่ ๒ จุดๆ ละ ๕ วัน - ช่วงเทศกาลสงกรานต์ ๒ จุดๆ ละ ๓ วัน	เขตเทศบาลนคร นครศรีธรรมราช	สำนักปลัด เทศบาล	๒๐๐,๐๐๐	๑๖๐,๘๒๗.๐๐	-	-	แล้วเสร็จ	

ลำดับ ที่	โครงการ/กิจกรรม	รายละเอียดของกิจกรรม (ผลผลิต)	พื้นที่ดำเนินการ	หน่วย ดำเนินการ	งบประมาณ (บาท)				ผลการ ดำเนินงาน	หมายเหตุ
					ตั้งไว้	เบิกจ่าย	โอนเพิ่ม	โอนลด		
๓	ติดตั้งวงจรปิด (CCTV) ในเขตเทศบาล	ติดตั้งกล้องโทรทัศน์วงจรปิด (CCTV) ภายในเขตเทศบาล จำนวน ๒๔ จุด ๕๐ กล้อง มีคุณสมบัติ ดังนี้ - เป็นกล้อง IP มีความละเอียด ไม่น้อยกว่า ๒ ล้านพิกเซล - อุปกรณ์ Housing ต้องได้ มาตรฐาน IP ๖๖ - ติดตั้งเสาชนิด Galvanize ความสูงไม่น้อยกว่า ๕ ม. เพื่อ ใช้ยึดกล้อง จำนวน ๒๔ จุด - ต้องใช้สาย Fiber optic ชนิด Single Mode ขนาด ไม่น้อยกว่า ๑๒ core รวม ระยะทางไม่น้อยกว่า ๑๐ กม. - เพิ่มกล้องจุดละ ๑ ตัว ที่ แยกเจริญสุขและแยกท่าโพธิ์	เขตเทศบาลนคร นครศรีธรรมราช	กองวิชาการฯ	๑๕,๐๐๐,๐๐๐	๑๔,๙๓๕,๐๐๐.๐๐	-	-	แล้วเสร็จ	

แนวทางการพัฒนา ๙. เพิ่มประสิทธิภาพระบบการป้องกันและบรรเทาสาธารณภัย

ลำดับ ที่	โครงการ/กิจกรรม	รายละเอียดของกิจกรรม (ผลผลิต)	พื้นที่ดำเนินการ	หน่วย ดำเนินการ	งบประมาณ (บาท)				ผลการ ดำเนินงาน	หมายเหตุ
					ตั้งไว้	เบิกจ่าย	โอนเพิ่ม	โอนลด		
๑	เพิ่มประสิทธิภาพการ ป้องกันและบรรเทา สาธารณภัย	เพิ่มอัตรากำลังเจ้าหน้าที่ มาปฏิบัติงานด้านการป้องกัน และบรรเทาสาธารณภัย จำนวน ๗๖ อัตรา	เขตเทศบาลนคร นครศรีธรรมราช	สำนักปลัด เทศบาล	๖,๒๖๔,๓๐๐	๖,๒๔๒,๓๐๐.๐๐	๓๐,๐๐๐	-	แล้วเสร็จ	
๒	ป้องกันอัคคีภัยในชุมชน	- จัดหาเครื่องดับเพลิงเคมี พร้อมตู้ใส่ให้ชุมชน - อัดเครื่องดับเพลิงเคมีที่ ใช้แล้วให้กับชุมชน - ประชาสัมพันธ์การป้องกัน อัคคีภัยโดยจัดทำสติ๊กเกอร์ หมายเลขโทรศัพท์แจ้งเหตุ เพลิงไหม้	เขตเทศบาลนคร นครศรีธรรมราช	สำนักปลัด เทศบาล	๒๒๐,๐๐๐	๘๘,๗๐๐.๐๐	-	๓๐,๐๐๐	แล้วเสร็จ	
๓	ฝึกอบรมอาสาสมัคร ป้องกันสาธารณภัย ในชุมชน	จัดฝึกอบรมอาสาสมัคร ป้องกันสาธารณภัยในชุมชน จำนวน ๕๐๐ คน	เขตเทศบาลนคร นครศรีธรรมราช	สำนักปลัด เทศบาล	๑๘๐,๐๐๐	๘๐,๔๐๐.๐๐	-	-	แล้วเสร็จ	

ลำดับ ที่	โครงการ/กิจกรรม	รายละเอียดของกิจกรรม (ผลผลิต)	พื้นที่ดำเนินการ	หน่วย ดำเนินการ	งบประมาณ (บาท)				ผลการ ดำเนินงาน	หมายเหตุ
					ตั้งไว้	เบิกจ่าย	โอนเพิ่ม	โอนลด		
๔	ส่งเสริมกิจกรรม อปพร. ในสังกัดเทศบาล	- จัดให้ อปพร. ร่วมกิจกรรม ของเทศบาลในงานเทศกาล ต่างๆ เช่น เทศกาลปีใหม่ เทศกาลสงกรานต์ เทศกาล งานเดือนสิบ เทศกาล ลอยกระทง ฯลฯ - จัดกิจกรรมวัน อปพร.	เขตเทศบาลนคร นครศรีธรรมราช	สำนักปลัด เทศบาล	๑๐,๐๐๐	-	-	๑๐,๐๐๐	แล้วเสร็จ	
		รวม			๑๒๖,๔๐๔,๐๐๐	๑๒๓,๗๖๘,๓๔๑.๒๗				

การติดตามผลการดำเนินงาน ประจำปีงบประมาณ พ.ศ. ๒๕๕๗

๑. ยุทธศาสตร์ด้านการศึกษา ศาสนา ศิลปวัฒนธรรมและประเพณี

แนวทางการพัฒนา ๑ จัดให้มีโรงเรียนระดับมัธยมศึกษาประจำเทศบาล และคืนโรงเรียนประถมศึกษาให้แก่ชุมชน

ลำดับ ที่	โครงการ/กิจกรรม	รายละเอียดของกิจกรรม (ผลผลิต)	พื้นที่ดำเนินการ	หน่วยดำเนินการ	งบประมาณ (บาท)				ผลการ ดำเนินงาน	หมายเหตุ
					ตั้งไว้	เบิกจ่าย	โอนเพิ่ม	โอนลด		
๑	แข่งขันทักษะทางวิชาการ ระดับมัธยมศึกษา	จัดสอบแข่งขันนักเรียนคนเก่ง ทางวิชาการระดับมัธยมศึกษา ปีการศึกษาละ ๑ ครั้ง	โรงเรียนสาธิต เทศบาล วัดเพชรจริก	สำนักงานการศึกษา	๑๕๐,๐๐๐	-	-	-	ไม่ได้ ดำเนินการ	
๒	ฝึกอบรมทักษะ กระบวนการทาง วิทยาศาสตร์	จัดฝึกอบรมทักษะกระบวนการ ทางวิทยาศาสตร์ระดับ มัธยมศึกษา ณ มหาวิทยาลัย วลัยลักษณ์ จำนวน ๓๐ สัปดาห์	มหาวิทยาลัย วลัยลักษณ์	สำนักงานการศึกษา	๓๐๐,๐๐๐	๕๖๕,๒๐๐.๐๐	๒๖๖,๐๐๐	-	แล้วเสร็จ	
๓	ส่งเสริมความเป็นเลิศ ทางวิชาการ	ฝึกอบรมวิชาการและความรู้ แก่นักเรียนระดับมัธยมศึกษา และจัดอบรม และประชุม สัมมนาพัฒนาทักษะแก่ครู	โรงเรียนสาธิต เทศบาลวัดเพชร จริกและแหล่ง เรียนรู้อื่นๆ	สำนักงานการศึกษา	๒๐๐,๐๐๐	๑๐๐,๓๔๖.๐๐	-	-	แล้วเสร็จ	

ลำดับ ที่	โครงการ/กิจกรรม	รายละเอียดของกิจกรรม (ผลผลิต)	พื้นที่ดำเนินการ	หน่วยดำเนินการ	งบประมาณ (บาท)				ผลการ ดำเนินงาน	หมายเหตุ
					ตั้งไว้	เบิกจ่าย	โอนเพิ่ม	โอนลด		
๔	จัดการศึกษาโรงเรียน สาธิตศึกษาวิทยาลัยสงฆ์ ภาคทักษิณ	จัดการศึกษาให้กับพระภิกษุ สามเณร และเยาวชน โดยใช้ หลักสูตรโรงเรียนพระ- ปริยัติธรรม แผนกสามัญ ศึกษา ระดับมัธยมศึกษา และการเข้าค่ายภาคฤดูร้อน - จัดจ้างเจ้าหน้าที่ปฏิบัติงาน จำนวน ๑๔ อัตรา	โรงเรียนสาธิต ศึกษาวิทยาลัย สงฆ์ภาคทักษิณ	สำนักงานการศึกษา	๑,๕๐๐,๐๐๐	๑,๑๘๘,๖๒๑.๒๙	-	-	แล้วเสร็จ	
๕	บริหารจัดการศึกษา โรงเรียนนานาชาติ	จัดการเรียนการสอนโรงเรียน นานาชาติ จัดทำพัฒนา หลักสูตร จัดประชุมสัมมนา อบรมพัฒนาบุคลากร	- โรงเรียนนานาชาติ เทศบาลนคร นครศรีธรรมราช - แหล่งเรียนรู้อื่นๆ	สำนักงานการศึกษา	๓๐๐,๐๐๐	๔,๐๐๐.๐๐	-	-	ไม่ได้ ดำเนินการ	
๖	รักษาความสะอาดความ ปลอดภัยและทรัพย์สิน ในโรงเรียน	จัดจ้างเจ้าหน้าที่ดูแล ทรัพย์สิน รักษาความสะอาด และรักษาความปลอดภัยของ โรงเรียนในสังกัดเทศบาล จำนวน ๓๑ อัตรา	สถานศึกษา โรงเรียนในสังกัด เทศบาล	สำนักงานการศึกษา	๒,๕๐๐,๐๐๐	๒,๖๖๖,๘๘๙.๖๓	๑๖๗,๐๐๐	-	แล้วเสร็จ	

ลำดับ ที่	โครงการ/กิจกรรม	รายละเอียดของกิจกรรม (ผลผลิต)	พื้นที่ดำเนินการ	หน่วยดำเนินการ	งบประมาณ (บาท)				ผลการ ดำเนินงาน	หมายเหตุ
					ตั้งไว้	เบิกจ่าย	โอนเพิ่ม	โอนลด		
๗	แสดงมุทิตาจิตผู้เกษียณ อายุราชการและกิจกรรม วันครู	- จัดงานแสดงมุทิตาจิตแก่ พนักงานครูและบุคลากรที่ เกษียณอายุราชการก่อน กำหนด และตามปกติ - จัดกิจกรรมวันครู	สถานศึกษา โรงเรียนในสังกัด เทศบาลและ สถานที่ภายนอก ตามความเหมาะสม	สำนักงานศึกษา	๒๐๐,๐๐๐	๒๗๖,๑๐๐.๐๐	๗๖,๑๐๐	-	แล้วเสร็จ	
๘	ประกันคุณภาพการศึกษา	จัดทำแบบทดสอบและ เครื่องมือการประกัน คุณภาพการศึกษาตาม มาตรฐานการศึกษาที่ อปท. กำหนด จำนวน ๒๔ มาตรฐาน	สถานศึกษา โรงเรียนในสังกัด เทศบาลและ ศูนย์พัฒนาเด็กเล็ก เทศบาลฯ	สำนักงานศึกษา	๕๐,๐๐๐	-	-	๕๐,๐๐๐	ไม่ดำเนินการ	เหตุผล ไม่สามารถทำ ตามเวลาที่ กำหนดได้
๙	การประชุมเชิง ปฏิบัติการสรุป วิเคราะห์ผลการ ประเมินคุณภาพ ภายในสถานศึกษา สังกัด อปท.	จัดการประชุมวิเคราะห์ข้อมูล การประเมินคุณภาพภายใน สถานศึกษาสังกัด อปท. ระดับ กลุ่มจังหวัด การศึกษาท้องถิ่น ที่ ๖ (ภาคใต้ฝั่งอ่าวไทย)	สถานที่ภายนอก ตามความ เหมาะสม	สำนักงานศึกษา	๑๕๐,๐๐๐	๑๔๘,๒๐๐.๐๐	-	-	แล้วเสร็จ	

แนวทางการพัฒนา ๒ พัฒนาคุณภาพการจัดการเรียนการสอน และความเท่าเทียมกันทางการศึกษาของนักเรียนทุกระดับ

ลำดับ ที่	โครงการ/กิจกรรม	รายละเอียดของกิจกรรม (ผลผลิต)	พื้นที่ดำเนินการ	หน่วยดำเนินการ	งบประมาณ (บาท)				ผลการ ดำเนินงาน	หมายเหตุ
					ตั้งไว้	เบิกจ่าย	โอนเพิ่ม	โอนลด		
๑	แข่งขันทักษะทางวิชาการ	จัดสอบแข่งขันทักษะทางวิชาการและประกวดกิจกรรมทุกกลุ่มสาระการเรียนรู้ให้กับนักเรียนศูนย์พัฒนาเด็กเล็กนักเรียนชั้นอนุบาล - ม.๖ การแข่งขันคนเก่ง	สถานศึกษา โรงเรียนในสังกัด เทศบาล	สำนักงานการศึกษา	๒,๐๐๐,๐๐๐	๒,๘๔๑,๙๓๓.๐๒	๘๔๒,๐๐๐	-	แล้วเสร็จ	
๒	แข่งขันคนเก่งเทศบาล ระดับประเทศ	จัดสอบแข่งขันทางวิชาการเพื่อคัดเลือกนักเรียนจากโรงเรียนในสังกัดในชั้น ป.๕ และ ม.๒ ระดับชั้นละ ๑ คน เป็นตัวแทนโรงเรียนเทศบาลเข้าแข่งขันใน ๕ กลุ่มสาระการเรียนรู้เข้าแข่งขันระดับประเทศหรือตามที่กรมส่งเสริมการปกครองท้องถิ่นกำหนด	สถานศึกษา โรงเรียนในสังกัด เทศบาล	สำนักงานการศึกษา	๓๐๐,๐๐๐	๒๒๖,๙๕๗.๐๐	-	๗๓,๐๐๐	แล้วเสร็จ	

ลำดับ ที่	โครงการ/กิจกรรม	รายละเอียดของกิจกรรม (ผลผลิต)	พื้นที่ดำเนินการ	หน่วยดำเนินการ	งบประมาณ (บาท)				ผลการ ดำเนินงาน	หมายเหตุ
					ตั้งไว้	เบิกจ่าย	โอนเพิ่ม	โอนลด		
๓	พัฒนาการจัดการศึกษา โดยใช้โรงเรียนเป็นฐาน ในการพัฒนาท้องถิ่น (SBMLD)	พัฒนาการจัดการศึกษา โดย ใช้โรงเรียนเป็นฐานในการ พัฒนาท้องถิ่น โดยจัดส่ง โรงเรียนสมัครเข้าร่วม และ เข้าประกวดโรงเรียน SBMLD	สถานศึกษา โรงเรียนในสังกัด เทศบาล	สำนักงานศึกษา	๕,๐๐๐,๐๐๐	-	-	๒,๖๔๕,๐๐๐	ไม่ดำเนินการ	เหตุผล ยังไม่ได้รับ การจัดสรร งบประมาณ
๔	พัฒนาอัจฉริยภาพ นักเรียนคนเก่งเทศบาล	- จัดส่งนักเรียนคนเก่ง เทศบาลระดับประถมและ มัธยมศึกษาเข้าแข่งขันความ เป็นอัจฉริยภาพทางวิชาการ ของสถาบันต่างๆ ที่มีชื่อเสียง ระดับประเทศ - จัดซื้อสื่อสนับสนุนการ พัฒนานักเรียนอัจฉริยภาพ ให้กับนักเรียนคนเก่ง - สนับสนุนการเดินทาง ไปแข่งขันวิชาการในระดับ ประเทศให้กับนักเรียน	สถานศึกษา โรงเรียนในสังกัด เทศบาล	สำนักงานศึกษา	๒๐๐,๐๐๐	๑๓๕,๑๙๘.๐๐	-	-	แล้วเสร็จ	

ลำดับ ที่	โครงการ/กิจกรรม	รายละเอียดของกิจกรรม (ผลผลิต)	พื้นที่ดำเนินการ	หน่วยดำเนินการ	งบประมาณ (บาท)				ผลการ ดำเนินงาน	หมายเหตุ
					ตั้งไว้	เบิกจ่าย	โอนเพิ่ม	โอนลด		
๕	นำร่องการจัดการศึกษา ตามแผนการศึกษาตลอด ชีวิตสู่ความเป็นเลิศตาม อัจฉริยภาพของเด็ก	นำร่องการจัดการศึกษา ตามแผนการศึกษาตลอด ชีวิตสู่ความเป็นเลิศตาม อัจฉริยภาพของเด็กของ โรงเรียนสังกัดเทศบาล	สถานศึกษา โรงเรียนในสังกัด เทศบาล	สำนักงานการศึกษา	๕๐๐,๐๐๐	-	-	๔๙๙,๕๐๐	ไม่ดำเนินการ	เหตุผล ไม่ได้รับการ คัดเลือกเข้าร่วม โครงการของ กรมส่งเสริมฯ
๖	พัฒนาการเรียน การสอนภาษา ต่างประเทศ	พัฒนาการเรียนการสอนภาษา ต่างประเทศ และจัดจ้างชาว ต่างประเทศปฏิบัติหน้าที่ การสอนให้กับนักเรียน	สถานศึกษา โรงเรียนในสังกัด เทศบาล	สำนักงานการศึกษา	๔๐๐,๐๐๐	-	-	๓๙๙,๕๐๐	ไม่ดำเนินการ	เหตุผล ไม่สามารถจ้าง ชาวต่างประเทศ ในอัตราที่กำหนด
๗	พัฒนาวิชาการและ บุคลากรทางการศึกษา ในโรงเรียน	- จัดจ้างบุคลากรปฏิบัติการ สอนสาขาวิชาเอกที่ขาดแคลน ในโรงเรียนจำนวน ๑๐๑ อัตรา - พัฒนางานวิชาการให้มี คุณภาพ และประสิทธิภาพ - สนับสนุนวัสดุอุปกรณ์ การเรียนให้กับนักเรียนที่ ยากจนและขาดแคลน	สถานศึกษา โรงเรียนในสังกัด เทศบาล	สำนักงานการศึกษา	๙,๐๐๐,๐๐๐	๙,๔๓๑,๑๖๕.๖๘	๔๔๐,๐๐๐	-	แล้วเสร็จ	

ลำดับ ที่	โครงการ/กิจกรรม	รายละเอียดของกิจกรรม (ผลผลิต)	พื้นที่ดำเนินการ	หน่วยดำเนินการ	งบประมาณ (บาท)				ผลการ ดำเนินงาน	หมายเหตุ
					ตั้งไว้	เบิกจ่าย	โอนเพิ่ม	โอนลด		
๘	ส่งเสริม อปท. ที่จัดทำ แผนพัฒนาการศึกษา ดีเด่น	โรงเรียนและสำนักงานการศึกษา จัดส่งแผนพัฒนาการศึกษาเข้า ประกวดแข่งขันแผนพัฒนา การศึกษาดีเด่นในระดับ ประเทศ	สถานศึกษา โรงเรียนในสังกัด เทศบาล	สำนักงานการศึกษา	๕๐,๐๐๐	๕๐,๐๐๐.๐๐	-	-	แล้วเสร็จ	
๙	จัดทำแผนพัฒนาของ สถานศึกษา	จัดอบรมเชิงปฏิบัติการ การจัดทำแผนปฏิบัติการ ประจำปีให้กับครูและ บุคลากรทางการศึกษา ในสถานศึกษาโรงเรียน ในสังกัด	สถานศึกษา โรงเรียนในสังกัด เทศบาล	สำนักงานการศึกษา	๕๐๐,๐๐๐	๓๙๑,๒๐๐.๐๐	-	-	แล้วเสร็จ	
๑๐	ฝึกอบรมสัมมนา พนักงานครูเทศบาล	จัดฝึกอบรมสัมมนาเชิงปฏิบัติ การ ศึกษาดูงาน และจัด ประชุมปฐมนิเทศพนักงานครู เทศบาล ครูอัตราจ้าง ครูสนับสนุน การสอนและบุคลากรใน สายงานการศึกษา	สถานศึกษา โรงเรียนในสังกัด เทศบาล	สำนักงานการศึกษา	๓๕๐,๐๐๐	๓๔๒,๙๑๔.๐๐	-	-	แล้วเสร็จ	

ลำดับ ที่	โครงการ/กิจกรรม	รายละเอียดของกิจกรรม (ผลผลิต)	พื้นที่ดำเนินการ	หน่วยดำเนินการ	งบประมาณ (บาท)				ผลการ ดำเนินงาน	หมายเหตุ
					ตั้งไว้	เบิกจ่าย	โอนเพิ่ม	โอนลด		
๑๑	อาหารกลางวัน	จ่ายเป็นค่าอาหารให้กับ นักเรียน - โรงเรียนสังกัดเทศบาล จำนวน ๘ โรงเรียน - ศูนย์พัฒนาเด็กเล็ก จำนวน ๒๐ ศูนย์ - โรงเรียนสังกัด สพฐ. จำนวน ๔ โรงเรียน - โรงเรียนสังกัดกองบัญชา การตำรวจตระเวนชายแดน (อำเภอทุ่งสง)	โรงเรียนหรือ สถานศึกษา ที่ได้รับการจัดสรร เงินอุดหนุนค่า อาหารกลางวัน	สำนักงานศึกษา	๕๙,๓๗๖,๐๐๐	๓๘,๕๑๖,๖๐๐.๐๐	-	๒๐,๘๕๘,๒๐๐	แล้วเสร็จ	
๓๒	ปรับปรุงหลักสูตร สถานศึกษา	จัดประชุมสัมมนา เชิงปฏิบัติการพนักงานครู เทศบาลเพื่อพัฒนาหลักสูตร สถานศึกษาของโรงเรียนใน สังกัดเทศบาล ๑๑ โรงเรียน	สถานศึกษา โรงเรียนในสังกัด เทศบาล	สำนักงานศึกษา	๒๒๐,๐๐๐	๑๓๙,๖๐๔.๐๐	-	๘๐,๐๐๐	แล้วเสร็จ	

ลำดับ ที่	โครงการ/กิจกรรม	รายละเอียดของกิจกรรม (ผลผลิต)	พื้นที่ดำเนินการ	หน่วยดำเนินการ	งบประมาณ (บาท)				ผลการ ดำเนินงาน	หมายเหตุ
					ตั้งไว้	เบิกจ่าย	โอนเพิ่ม	โอนลด		
๓๓	อาหารเสริมนม	เพื่อจ่ายเป็นค่าอาหารเสริม (นม) ดังนี้ - โรงเรียนสังกัดเทศบาล - โรงเรียนสังกัด สพฐ. จำนวน ๔ โรงเรียน - ศูนย์การศึกษาพิเศษ ประจำจังหวัด - ศูนย์พัฒนาเด็กเล็ก จำนวน ๒๐ ศูนย์	โรงเรียนหรือ สถานศึกษา ที่ได้รับการจัดสรร เงินอุดหนุนค่า อาหารเสริม(นม)	สำนักงานศึกษา	๒๖,๖๓๘,๑๐๐	๒๖,๘๐๕,๘๖๔.๔๒	๒๓๐,๐๐๐	๖๒,๐๐๐	แล้วเสร็จ	
๑๔	ส่งเสริมพัฒนาการจัด การเรียนการสอนรองรับ การเข้าสู่ประชาคม อาเซียน	จัดประชุมเชิงปฏิบัติการ และจัดศึกษาดูงานให้แก่ครู ผู้บริหารสถานศึกษา และ บุคลากรสถานศึกษาโรงเรียน ในสังกัด	สถานที่ภายนอก ตามความ เหมาะสม	สำนักงานศึกษา	๓๐๐,๐๐๐	๘๔๑,๕๑๔.๐๐	๕๗๖,๐๐๐	-	แล้วเสร็จ	
๑๕	การพัฒนาการเรียนรู้ สู่ประชาคมอาเซียน	พัฒนาการเรียนรู้สู่ประชาคม อาเซียนของโรงเรียนในสังกัด เทศบาล จำนวน ๑๑ โรง	สถานศึกษา โรงเรียนในสังกัด เทศบาล	สำนักงานศึกษา	๘๘๐,๐๐๐	-	-	๘๕๐,๐๐๐	ไม่ดำเนินการ	เหตุผล ไม่สามารถ ดำเนินการได้ทัน

ลำดับ ที่	โครงการ/กิจกรรม	รายละเอียดของกิจกรรม (ผลผลิต)	พื้นที่ดำเนินการ	หน่วยดำเนินการ	งบประมาณ (บาท)				ผลการ ดำเนินงาน	หมายเหตุ
					ตั้งไว้	เบิกจ่าย	โอนเพิ่ม	โอนลด		
๑๖	ปรับปรุงภูมิทัศน์ภายใน โรงเรียน	ตกแต่งภายในโรงเรียนด้วย ไม้ดอกไม้ประดับ สวนหย่อม และอื่นๆ ให้สวยงาม เพื่อ สร้างบรรยากาศเอื้ออำนวย ในการเรียนการสอนของ โรงเรียนในสังกัด ๑๑ โรงเรียน ศูนย์พัฒนาเด็กเล็ก ๒๐ ศูนย์	สถานศึกษา โรงเรียนในสังกัด เทศบาล	สำนักงานศึกษา	๒๐๐,๐๐๐	๙๗,๓๙๐.๐๐	-	๑๐๐,๐๐๐	แล้วเสร็จ	
๓๗	ฝึกอบรมวิชาชีพและ การศึกษานอกโรงเรียน	- จัดการศึกษานอกระบบ และตามอัธยาศัย ระดับ การศึกษาขั้นพื้นฐาน (กศน.) ให้แก่เยาวชนที่พลาดโอกาส ในการศึกษาในระบบ และ ช่วยเหลือเด็กและเยาวชนที่ บกพร่องทางสติปัญญาใน การดำเนินชีวิตให้สูงขึ้น - จัดจ้างเจ้าหน้าที่ปฏิบัติการ สอน จำนวน ๒ อัตรา	อาคารศิลปชีพ เทศบาลนคร นครศรีธรรมราช	สำนักงานศึกษา	๓๐๐,๐๐๐	๔๐๒,๓๔๗.๘๓	๑๒๐,๐๐๐	๑๗,๖๐๐	แล้วเสร็จ	

ลำดับ ที่	โครงการ/กิจกรรม	รายละเอียดของกิจกรรม (ผลผลิต)	พื้นที่ดำเนินการ	หน่วยดำเนินการ	งบประมาณ (บาท)				ผลการ ดำเนินงาน	หมายเหตุ
					ตั้งไว้	เบิกจ่าย	โอนเพิ่ม	โอนลด		
๓๘	การพัฒนาพนักงานครู ของโรงเรียนสังกัด เทศบาล	จัดอบรมให้ความรู้แก่ พนักงานครูของโรงเรียน ในสังกัดเทศบาล	กรุงเทพมหานคร	สำนักงานการศึกษา	๑,๔๒๕,๐๐๐	๖๕๗,๗๖๐.๐๐	-	๔๐๐,๐๐๐	แล้วเสร็จ	
๑๙	สงเคราะห์เด็กยากไร้ใน ชุมชนและเด็กเร่ร่อน	- จัดการศึกษาและสนับสนุน ค่าพาหนะ ค่าอาหารกลางวัน และค่าเครื่องบริโภคสำหรับเด็ก ผู้ด้อยโอกาสและเด็ก เร่ร่อนภายในเขตเทศบาล - จัดจ้างเจ้าหน้าที่ปฏิบัติ การสอน จำนวน ๒ อัตรา	อาคารศิลปชีพ เทศบาลนคร นครศรีธรรมราช	สำนักงานการศึกษา	๔๐๐,๐๐๐	๓๕๓,๖๒๘.๐๐	-	๔๔,๐๐๐	แล้วเสร็จ	
๒๐	รณรงค์เพื่อป้องกัน ยาเสพติดในสถานศึกษา	จัดกิจกรรมรณรงค์ป้องกัน ยาเสพติดโรงเรียนในสังกัด เทศบาล ๑๑ โรงเรียน	สถานศึกษา โรงเรียนในสังกัด เทศบาล	สำนักงานการศึกษา	๒๐๑,๐๐๐	๑๑๔,๙๒๐.๐๐	-	๘๐,๐๐๐	แล้วเสร็จ	
๒๑	พัฒนาครูอาสา	จัดส่งครูสอนเด็กเร่ร่อนเข้า รับการอบรมสัมมนาตามที่ กรมส่งเสริมจัดอบรม ปีการ ศึกษาละ ๑ ครั้ง	กรุงเทพมหานคร	สำนักงานการศึกษา	๖,๐๐๐	-	-	-	ไม่ดำเนินการ	เหตุผล ไม่มีหนังสือเชิญ อบรมสัมมนา

ลำดับ ที่	โครงการ/กิจกรรม	รายละเอียดของกิจกรรม (ผลผลิต)	พื้นที่ดำเนินการ	หน่วยดำเนินการ	งบประมาณ (บาท)				ผลการ ดำเนินงาน	หมายเหตุ
					ตั้งไว้	เบิกจ่าย	โอนเพิ่ม	โอนลด		
๒๒	พัฒนาห้องสมุดโรงเรียน	จัดซื้อหนังสือให้กับห้องสมุด โรงเรียนในสังกัดเทศบาล ๑๑ โรงเรียน	สถานศึกษา โรงเรียนในสังกัด เทศบาล	สำนักงานศึกษา	๑,๑๐๐,๐๐๐	๙๙๙,๔๓๔.๐๐	-	-	แล้วเสร็จ	
๒๓	ส่งเสริมกิจกรรมรักการ อ่านในสถานศึกษา อปท.	- พัฒนาบุคลากรในสังกัด ให้มีความรู้ความสามารถใน ด้านการจัดกิจกรรมส่งเสริม การอ่าน - สร้างเสริมประสิทธิภาพ การเรียนการสอนด้วย กิจกรรมส่งเสริมการอ่าน	สถานศึกษา โรงเรียนในสังกัด เทศบาล	สำนักงานศึกษา	๒๕๐,๐๐๐	๑๐๐,๐๐๐.๐๐	-	๑๕๐,๐๐๐	แล้วเสร็จ	
๒๔	อุดหนุนการเข้าร่วม กิจกรรมชุมนุมลูกเสือ ท้องถิ่นแห่งชาติ	จ่ายเป็นเงินอุดหนุนให้การ เข้าร่วมกิจกรรมชุมนุมลูกเสือ ท้องถิ่นแห่งชาติ	องค์กรปกครอง ส่วนท้องถิ่นที่ ได้รับมอบหมาย จากกรมส่งเสริม การปกครอง ท้องถิ่น	สำนักงานศึกษา	๔๐,๐๐๐	๓๕,๐๐๐	-	-	แล้วเสร็จ	

แนวทางการพัฒนา ๓. พัฒนาประสิทธิภาพการเรียนการสอน ด้วยเทคโนโลยีสารสนเทศ

ลำดับ ที่	โครงการ/กิจกรรม	รายละเอียดของกิจกรรม (ผลผลิต)	พื้นที่ดำเนินการ	หน่วยดำเนินการ	งบประมาณ (บาท)				ผลการ ดำเนินงาน	หมายเหตุ
					ตั้งไว้	เบิกจ่าย	โอนเพิ่ม	โอนลด		
๑	เชื่อมต่อเครือข่าย อินเทอร์เน็ต	- เชื่อมต่ออินเทอร์เน็ต ความเร็วสูงสำหรับสถาน ศึกษาโรงเรียนในสังกัด เทศบาล ๑๑ โรงเรียน - จ่ายค่าอินเทอร์เน็ตของ โรงเรียนในสังกัดเทศบาล จำนวน ๑๑ โรงเรียน	สถานศึกษา โรงเรียนในสังกัด เทศบาล	สำนักงานศึกษา	๑,๖๘๔,๘๐๐	๑,๑๕๓,๖๖๔.๔๖	-	-	แล้วเสร็จ	

แนวทางการพัฒนา ๔ ส่งเสริมและสนับสนุนให้เด็กเป็นคนดี มีความรู้คู่คุณธรรม

ลำดับ ที่	โครงการ/กิจกรรม	รายละเอียดของกิจกรรม (ผลผลิต)	พื้นที่ดำเนินการ	หน่วยดำเนินการ	งบประมาณ (บาท)				ผลการ ดำเนินงาน	หมายเหตุ
					ตั้งไว้	เบิกจ่าย	โอนเพิ่ม	โอนลด		
๑	พัฒนาแหล่งเรียนรู้ของ โรงเรียน	จัดทำข้อมูลแหล่งเรียนรู้ของ โรงเรียนในสังกัดเทศบาล จำนวน ๑๑ โรงเรียน	สถานศึกษา โรงเรียนในสังกัด เทศบาล	สำนักงานศึกษา	๕๕๐,๐๐๐	๔๙๓,๕๙๗.๐๐	-	-	แล้วเสร็จ	
๒	ศูนย์การเรียนรู้สำหรับ เด็กปฐมวัย	จัดศูนย์การเรียนรู้สำหรับ เด็กปฐมวัยของสถานศึกษา โรงเรียนในสังกัดเทศบาล	ศูนย์พัฒนาเด็กเล็ก เทศบาลนครนคร ศรีธรรมราช	สำนักงานศึกษา	๑๕๐,๐๐๐	๑๕๐,๐๐๐.๐๐	-	-	แล้วเสร็จ	
๓	จัดงานวันเด็กแห่งชาติ	- สนับสนุนให้นักเรียน และ เด็กเยาวชนพัฒนาศักยภาพ ของตนเอง - จัดกิจกรรมส่งเสริมการ แสดงออกซึ่งความรู้ความ คิดและทักษะของเด็กและ เยาวชน - เด็กและเยาวชนมีความสุข สนานบันเทิงในการร่วมกิจกรรม	- สถานศึกษา โรงเรียนในสังกัด - สวนสมเด็จพระ ศรีนครินทร์ ๘๔ - สนามหน้าเมือง - สวนศรีธรรมมา โศกราช	สำนักงานศึกษา	๔๐๐,๐๐๐	๓๙๘,๐๐๐.๐๐	-	-	แล้วเสร็จ	

แนวทางการพัฒนา ๕ ส่งเสริมและสนับสนุนให้เด็กและเยาวชน ใช้เวลาว่างให้เป็นประโยชน์ด้วยกีฬา ดนตรี และกิจกรรมนันทนาการ

ลำดับ ที่	โครงการ/กิจกรรม	รายละเอียดของกิจกรรม (ผลผลิต)	พื้นที่ดำเนินการ	หน่วยดำเนินการ	งบประมาณ (บาท)				ผลการ ดำเนินงาน	หมายเหตุ
					ตั้งไว้	เบิกจ่าย	โอนเพิ่ม	โอนลด		
๑	จัดการแข่งขันกีฬา เยาวชนเทศบาล	จัดการแข่งขันกีฬา ประเภทต่างๆ ดังนี้ ๑. ฟุตบอล / ฟุตซอล ๒. เซปัก-ตะกร้อ ๓. เปตองชาย - หญิง ๔. แอโรบิก ๕. ว่ายน้ำ ๖. ตะกร้อลอดห่วง ๗. การประกวดขวัญใจ และประกวดขบวนพาเหรด	สนามกีฬาจังหวัด นครศรีธรรมราช	กองสวัสดิการ สังคม	๑,๕๐๐,๐๐๐	๑,๘๓๗,๑๖๔.๐๐	๑,๔๙๐,๐๐๐	-	แล้วเสร็จ	
๒	จัดการแข่งขันกีฬา นักเรียนกลุ่มโรงเรียน เทศบาล	จัดให้มีการแข่งขันกีฬา ประเภทกรีฑา ระหว่าง นักเรียนกลุ่มโรงเรียน เทศบาล ปีการศึกษาละ ๑ ครั้ง	สนามกีฬาจังหวัด นครศรีธรรมราช	สำนักงานศึกษา	๕๐๐,๐๐๐	๔๘๒,๖๖๖.๗๘	-	-	แล้วเสร็จ	

ลำดับ ที่	โครงการ/กิจกรรม	รายละเอียดของกิจกรรม (ผลผลิต)	พื้นที่ดำเนินการ	หน่วยดำเนินการ	งบประมาณ (บาท)				ผลการ ดำเนินงาน	หมายเหตุ
					ตั้งไว้	เบิกจ่าย	โอนเพิ่ม	โอนลด		
๓	อบรมส่งเสริมคุณภาพ ชีวิตเยาวชน	อบรมเชิงปฏิบัติการการ พัฒนาคุณภาพชีวิตเด็ก เยาวชน ผู้ด้อยโอกาสในเขต เทศบาล จำนวน ๑ รุ่น ใช้เวลาฝึกอบรม ๔ คืน ๕ วัน	สถานที่ภายนอก ตามความ เหมาะสม	สำนักงานศึกษา	๓๐๐,๐๐๐	๔๑๙,๕๗๐.๐๐	๑๗๐,๐๐๐	๕๐,๐๐๐	แล้วเสร็จ	
๔	ฝึกอบรมดนตรีศิลปะ พื้นบ้านภูมิปัญญาท้องถิ่น ให้กับเด็กและเยาวชนใน ชุมชน	ฝึกอบรมดนตรี ศิลปะพื้นบ้าน ภูมิปัญญาท้องถิ่น ให้กับเด็ก และเยาวชนในชุมชน	ลานวัฒนธรรม ถนนคนเดิน และ สวนศรีธรรมมา- โศกราช	กองสวัสดิการ สังคม	๕๐,๐๐๐	-	-	๔๙,๕๐๐	แล้วเสร็จ	
๕	บริหารจัดการ พิพิธภัณฑ์เมือง	- จัดนิทรรศการถาวรปีละ ๑ เรื่อง และจัดนิทรรศการ หมุนเวียนปีละ ๓ เรื่อง - จัดจ้างเจ้าหน้าที่ ปฏิบัติงานประจำ พิพิธภัณฑ์เมือง จำนวน ๑๔ อัตรา	พิพิธภัณฑ์เมือง สวนสมเด็จพระ ศรีนครินทร์ ๘๔ (ทุ่งท่าลาด)	กองวิชาการ และแผนงาน	๑,๘๐๐,๐๐๐	๒,๐๖๙,๕๕๐.๐๐	๓๙๐,๐๐๐	๑๒๐,๔๕๐	แล้วเสร็จ	

ลำดับ ที่	โครงการ/กิจกรรม	รายละเอียดของกิจกรรม (ผลผลิต)	พื้นที่ดำเนินการ	หน่วยดำเนินการ	งบประมาณ (บาท)				ผลการ ดำเนินงาน	หมายเหตุ
					ตั้งไว้	เบิกจ่าย	โอนเพิ่ม	โอนลด		
๖	บริหารจัดการอุทยาน การเรียนรู้	จัดจ้างเจ้าหน้าที่ปฏิบัติงาน ประจำอุทยานการเรียนรู้ และจัดกิจกรรม จำนวน ๙ อัตรา	อุทยานการเรียนรู้ เทศบาลนคร นครศรีธรรมราช	กองวิชาการ และแผนงาน	๒,๘๐๐,๐๐๐	๓,๐๒๐,๕๘๑.๐๐	๒๓๐,๐๐๐	-	แล้วเสร็จ	
๗	จัดส่งนักกีฬาเข้าร่วม แข่งขันกีฬากรมส่งเสริม การปกครองส่วนท้องถิ่น	จัดส่งนักกีฬาเข้าร่วมแข่ง ขันกับหน่วยงานอื่นๆ ซึ่ง จัดโดยกรมส่งเสริมการ ปกครองส่วนท้องถิ่น	องค์กรปกครอง ส่วนท้องถิ่นที่ได้ รับมอบหมาย	สำนักงานศึกษา	๑,๕๐๐,๐๐๐	๒,๙๖๑,๐๒๓.๐๐	๒,๐๐๐,๐๐๐	-	แล้วเสร็จ	
๘	ก่อสร้างสนามเปตอง จำนวน ๘๒ สนาม	ก่อสร้างสนามเปตอง - ขนาดใหญ่ ๒ สนาม - ขนาดเล็ก ๘๐ สนาม - ติดตั้งขอบคันทัน	เทศบาลนคร นครศรีธรรมราช	สำนักงานศึกษา	๑๗๐๐๐๐๐	๑,๖๗๐,๐๐๐.๐๐	-	-	แล้วเสร็จ	

แนวทางการพัฒนา ๖ ส่งเสริมและสนับสนุนกิจกรรมทางศาสนา ศิลปวัฒนธรรมประเพณีและภูมิปัญญาท้องถิ่น

ลำดับ ที่	โครงการ/กิจกรรม	รายละเอียดของกิจกรรม (ผลผลิต)	พื้นที่ดำเนินการ	หน่วยดำเนินการ	งบประมาณ (บาท)				ผลการ ดำเนินงาน	หมายเหตุ
					ตั้งไว้	เบิกจ่าย	โอนเพิ่ม	โอนลด		
๑	ส่งเสริมงานประเพณี ศาสนา และวัฒนธรรม	จัดกิจกรรมส่งเสริมงาน ประเพณี ศาสนา และ วัฒนธรรม ดังนี้ - งานเทศกาลมหาสงกรานต์ และแห่นางดาน - งานประเพณีลอยกระทง - งานประเพณีแห่ผ้าขึ้นธาตุ - กิจกรรมวันเข้าพรรษา - ประเพณีวันสารทเดือนสิบ - จัดทอดกฐินตกค้าง - จัดกิจกรรมวันขึ้นปีใหม่ - จัดกิจกรรมวันซักพระ - จัดกิจกรรมเวียนเทียน และกิจกรรมของศาสนา อิสลาม ศาสนาคริสต์	เขตเทศบาลนคร นครศรีธรรมราช	สำนักงานศึกษา	๕,๐๐๐,๐๐๐	๕,๑๒๐,๙๒๔.๐๐	๒,๕๐๐,๐๐๐	๙๐๕,๖๗๒	แล้วเสร็จ	

ลำดับ ที่	โครงการ/กิจกรรม	รายละเอียดของกิจกรรม (ผลผลิต)	พื้นที่ดำเนินการ	หน่วยดำเนินการ	งบประมาณ (บาท)				ผลการ ดำเนินงาน	หมายเหตุ
					ตั้งไว้	เบิกจ่าย	โอนเพิ่ม	โอนลด		
๒	ส่งเสริมแม่บ้านและ เยาวชนจัดกิจกรรม งานประเพณีเดือนสิบ	สนับสนุนให้ชุมชนในเขต เทศบาล ๖๑ ชุมชน จัด กิจกรรมการแสดงที่อนุรักษ์ ไว้ซึ่งขนบธรรมเนียมประเพณี ท้องถิ่น	สวนสมเด็จพระศรี นครินทร์ ๘๔ (ทุ่งท่าลาด)	กองสวัสดิการ สังคม	๘๐๐,๐๐๐	๑,๔๐๘,๒๕๐.๐๐	๗๔๔,๗๗๐	๑๐๐,๐๐๐	แล้วเสร็จ	
๓	บริหารจัดการพุทธภูมิ	- จัดกิจกรรมร่วมปฏิบัติธรรม ประจำเดือน - จัดจ้างเจ้าหน้าที่รักษา ความสะอาดและประชา- สัมพันธ์ จำนวน ๗ อัตรา	บริเวณพุทธภูมิ สวนสมเด็จพระศรี นครินทร์ ๘๔ (ทุ่งท่าลาด)	สำนักการศึกษา	๖๐๐,๐๐๐	๙๐๙,๙๓๓.๐๐	๓๐๐,๐๐๐	-	แล้วเสร็จ	
๔	ส่งเสริมกิจกรรมทาง ศาสนา ประเพณี และ วัฒนธรรม	ส่งเสริมการจัดกิจกรรม ทางศาสนา ประเพณี และ วัฒนธรรมท้องถิ่นอันดีงาม แก่ชุมชน องค์กรต่างๆ	เขตเทศบาลนคร นครศรีธรรมราช	กองสวัสดิการ สังคม	๘๐๐,๐๐๐	๘๖๗,๕๐๔.๐๐	๑๐๐,๐๐๐	๓๐,๐๐๐	แล้วเสร็จ	
รวม					๑๒๒,๒๗๐,๙๐๐	๑๑๐,๓๙๕,๒๑๔.๑๑				

การติดตามผลการดำเนินงาน ประจำปีงบประมาณ พ.ศ. ๒๕๕๗

ยุทธศาสตร์ด้านสาธารณูปโภคและโครงสร้างพื้นฐาน

แนวทางการพัฒนา ๑ พัฒนาระบบคมนาคมขนส่ง ระบบการจราจร และไฟฟ้าสาธารณะ ให้ทั่วถึงเพียงพอ และได้มาตรฐาน

ลำดับ ที่	โครงการ/กิจกรรม	รายละเอียดของกิจกรรม (ผลผลิต)	พื้นที่ดำเนินการ	หน่วย ดำเนินการ	งบประมาณ (บาท)				ผลการ ดำเนินงาน	หมายเหตุ
					ตั้งไว้	เบิกจ่าย	โอนเพิ่ม	โอนลด		
๑	ก่อสร้าง/ปรับปรุง/ ซ่อมแซมถนน/สะพาน	๑.ก่อสร้างถนน ค.ส.ล. ถนน ค.ส.ล.ซอยสวนหลวงออก ถนนกว้าง ๒.๕๐-๕.๐๐ ม. หนา ๐.๑๕ ม.ยาว ๒๑๑.๐๐ ม. หรือพื้นที่ไม่น้อยกว่า ๗๓๘.๐๐ ตร.ม. ก่อสร้างถนน ค.ส.ล. ซอยสวนหลวงออก แยก ๑ ถนนหนา ๐.๑๕ ม. กว้าง ๓.๐๐ ม.ยาว ๙๗.๐๐ ม. หรือพื้นที่ไม่น้อยกว่า ๒๙๑.๐๐ ตร.ม.	ซอยสวนหลวงออกและ ซอยสวนหลวงออก แยก ๑	สำนักการช่าง	๖๘๕,๐๐๐	๖๘๔,๕๐๐.๐๐	-	-	แล้วเสร็จ	

ลำดับ ที่	โครงการ/กิจกรรม	รายละเอียดของกิจกรรม (ผลผลิต)	พื้นที่ดำเนินการ	หน่วย ดำเนินการ	งบประมาณ (บาท)				ผลการ ดำเนินงาน	หมายเหตุ
					ตั้งไว้	เบิกจ่าย	โอนเพิ่ม	โอนลด		
		๒. ก่อสร้างถนน ค.ส.ล. ถนน ค.ส.ล. หน้า ๐.๑๕ ม. กว้าง ๒.๕๐ ม. ยาว ๘๒.๐๐ ม. หรือพื้นที่ไม่น้อยกว่า ๒๐๕.๐๐ ตร.ม. ยกกระต๊อบถนน ประมาณ ๑.๐๐ ม. ตลอดสาย	บริเวณลำเหมืองสาธารณะ จากซอยหอยไทร ๒ ไป ทางทิศเหนือจนถึงคลอง ป่าเหล่า	สำนักงานช่าง	๓๓๐,๐๐๐	-	-	-	กำลัง ดำเนินการ	
		๓. ก่อสร้างถนน ค.ส.ล. ถนนกว้าง ๒.๘๐ ม. ยาว ๓๙.๐๐ ม. หน้า ๐.๑๕ ม. หรือพื้นที่ไม่น้อยกว่า ๑๐๙.๐๐ ตร.ม.	ซอยชนกุมาร จากถนน ศรีธรรมราชไปทางทิศ เหนือ	สำนักงานช่าง	๗๕,๐๐๐	๗๕,๐๐๐.๐๐	-	-	แล้วเสร็จ	
		๔. ก่อสร้างปูยางแอสฟัลท์ ติกคอนกรีต ถนนกว้าง ๘.๓๐ ม. ยาว ๑๙๒.๐๐ ม. หน้า ๐.๐๕ ม. หรือพื้นที่ไม่ น้อยกว่า ๑,๕๙๓.๐๐ ตร.ม.	ถนนโรงช้าง	สำนักงานช่าง	๖๐๐,๐๐๐	๕๘๙,๐๐๐.๐๐	-	-	แล้วเสร็จ	

ลำดับ ที่	โครงการ/กิจกรรม	รายละเอียดของกิจกรรม (ผลผลิต)	พื้นที่ดำเนินการ	หน่วย ดำเนินการ	งบประมาณ (บาท)				ผลการ ดำเนินงาน	หมายเหตุ
					ตั้งไว้	เบิกจ่าย	โอนเพิ่ม	โอนลด		
		๕. ก่อสร้างปูยางแอสฟัลท์ ติคคอนกรีต ถนนกว้าง ๗.๓๐ ม. ยาว ๒๑๑.๐๐ ม. หนา ๐.๐๕ ม. หรือพื้นที่ไม่ น้อยกว่า ๑,๕๔๐.๐๐ ตร.ม.	ถนนนางงาม	สำนักงานช่าง	๖๕๐,๐๐๐	๖๕๐,๐๐๐.๐๐	-	-	แล้วเสร็จ	
		๖. ก่อสร้างปูยางแอสฟัลท์ ติคคอนกรีต ถนนกว้าง ๕.๗๐ - ๘.๖๐ ม. ยาว ๒๒๗.๐๐ ม. หนา ๐.๐๕ ม. หรือพื้นที่ไม่น้อยกว่า ๑,๕๑๔.๐๐ ตร.ม. พร้อมยก ระดับบ่อพัก	ถนนพระอิศวร	สำนักงานช่าง	๕๙๐,๐๐๐	๕๙๐,๐๐๐.๐๐	-	-	กำลัง ดำเนินการ	
		๗. ก่อสร้างถนน ค.ส.ล. ถนน ค.ส.ล. หนา ๐.๑๕ ม. กว้าง ๔.๐๐ ม.ยาว ๑๗๑.๐๐ ม. หรือพื้นที่ไม่น้อยกว่า ๖๘๔.๐๐ ตร.ม.	ซอยสนธิพร	สำนักงานช่าง	๕๕๐,๐๐๐	๕๔๘,๐๐๐.๐๐	-	-	แล้วเสร็จ	

ลำดับ ที่	โครงการ/กิจกรรม	รายละเอียดของกิจกรรม (ผลผลิต)	พื้นที่ดำเนินการ	หน่วย ดำเนินการ	งบประมาณ (บาท)				ผลการ ดำเนินงาน	หมายเหตุ
					ตั้งไว้	เบิกจ่าย	โอนเพิ่ม	โอนลด		
		๘. ก่อสร้างถนน ค.ส.ล. ถนน ค.ส.ล. กว้าง ๗.๗๐ - ๕.๕๐ ม. ยาว ๕๗๐.๐๐ ม. หรือพื้นที่ไม่น้อยกว่า ๒,๘๗๕.๐๐ ตร.ม.	ซอยร่มบุญ	สำนักงานช่าง	๑,๙๒๐,๐๐๐	๕๑๐,๕๙๐.๐๐	-	-	แล้วเสร็จ	
		๙. ก่อสร้างถนน ค.ส.ล. ถนน ค.ส.ล. กว้าง ๒.๕๐ - ๔.๓๐ ม. ยาว ๒๓๒.๐๐ ม. หนา ๐.๑๕ ม. หรือพื้นที่ไม่ น้อยกว่า ๗๕๑.๐๐ ตร.ม.	ซอยศรีธรรมโศก ๓ (จากถนนศรีธรรมโศก ถึงลำเหมือง)	สำนักงานช่าง	๕๐๐,๐๐๐	๔๕๑,๔๐๘.๐๐	-	-	แล้วเสร็จ	
		๑๐. ก่อสร้างถนน ค.ส.ล. ถนน ค.ส.ล. กว้าง ๒.๗๐ - ๓.๗๐ ม. ยาว ๑๓๑.๐๐ ม. หนา ๐.๑๕ ม. หรือพื้นที่ ไม่น้อยกว่า ๔๐๔.๐๐ ตร.ม.	ซอยราชเดช	สำนักงานช่าง	๒๗๐,๐๐๐	๒๗๐,๐๐๐.๐๐	-	-	แล้วเสร็จ	

ลำดับ ที่	โครงการ/กิจกรรม	รายละเอียดของกิจกรรม (ผลผลิต)	พื้นที่ดำเนินการ	หน่วย ดำเนินการ	งบประมาณ (บาท)				ผลการ ดำเนินงาน	หมายเหตุ
					ตั้งไว้	เบิกจ่าย	โอนเพิ่ม	โอนลด		
		๑๑. ก่อสร้างถนน ค.ส.ล. ถนน ค.ส.ล.กว้าง ๓.๐๐ - ๔.๘๐ ม. ยาว ๑๑๐.๐๐ ม. หนา ๐.๑๕ ม. หรือพื้นที่ ไม่น้อยกว่า ๔๐๓.๐๐ ตร.ม.	ซอยนุสุข	สำนักงานช่าง	๒๗๐,๐๐๐	๒๖๙,๐๐๐.๐๐	-	-	แล้วเสร็จ	
		๑๒. ก่อสร้างถนน ค.ส.ล. ถนน ค.ส.ล หนา ๐.๑๕ ม. กว้าง ๕.๐๐ - ๖.๑๐ ม. ยาว ๑๓๕.๐๐ ม. หรือพื้นที่ไม่น้อย กว่า ๗๖๖.๐๐ ตร.ม.	ซอยมิ่งขวัญ	สำนักงานช่าง	๕๐๐,๐๐๐	๔๒๑,๓๐๐.๐๐	-	-	แล้วเสร็จ	
		๑๓. ก่อสร้างถนน ค.ส.ล. ถนน ค.ส.ล หนา ๐.๑๕ ม. กว้าง ๕.๐๐ - ๗.๐๐ ม. ยาว ๑๑๘.๐๐ ม. หรือพื้นที่ไม่น้อย กว่า ๗๙๖.๐๐ ตร.ม.	ซอย บ.ข.ส. แยก ๑ (ซอยโอรารินทร์อุทิศ แยก ๑)	สำนักงานช่าง	๔๗๗,๐๐๐	๔๗๖,๐๐๐.๐๐	-	-	แล้วเสร็จ	

ลำดับ ที่	โครงการ/กิจกรรม	รายละเอียดของกิจกรรม (ผลผลิต)	พื้นที่ดำเนินการ	หน่วย ดำเนินการ	งบประมาณ (บาท)				ผลการ ดำเนินงาน	หมายเหตุ
					ตั้งไว้	เบิกจ่าย	โอนเพิ่ม	โอนลด		
		๑๔. ก่อสร้างถนน ค.ส.ล. ถนน ค.ส.ล. หน้า ๐.๑๕ ม. กว้าง ๒.๓๐ - ๓.๐๐ ม. ยาว ๑๕๐.๐๐ ม. หรือพื้นที่ไม่น้อย กว่า ๓๙๘.๐๐ ตร.ม.	ซอยไทยสมุทร แยก ๒, ๓	สำนักงานช่าง	๒๔๐,๐๐๐	๒๓๙,๐๐๐.๐๐	-	-	แล้วเสร็จ	
		๑๕. ก่อสร้างถนน ค.ส.ล. ถนน ค.ส.ล. หน้า ๐.๑๕ ม. กว้าง ๓.๐๐ ม. ยาว ๘๙.๐๐ ม. หรือพื้นที่ไม่น้อยกว่า ๒๖๗.๐๐ ตร.ม.	ซอยบุญพา ๙	สำนักงานช่าง	๑๖๐,๐๐๐	๑๕๙,๐๐๐.๐๐	-	-	แล้วเสร็จ	
		๑๖. ก่อสร้างถนน ค.ส.ล. ถนน ค.ส.ล. หน้า ๐.๑๕ ม. กว้าง ๓.๓๐ - ๕.๐๐ ม. ยาว ๒๐๐.๐๐ ม. หรือพื้นที่ไม่ น้อยกว่า ๑,๐๑๕.๐๐ ตร.ม.	ซอยมิ่งมงคล	สำนักงานช่าง	๖๑๐,๐๐๐	๕๙๐,๐๐๐.๐๐	-	-	แล้วเสร็จ	

ลำดับ ที่	โครงการ/กิจกรรม	รายละเอียดของกิจกรรม (ผลผลิต)	พื้นที่ดำเนินการ	หน่วย ดำเนินการ	งบประมาณ (บาท)				ผลการ ดำเนินงาน	หมายเหตุ
					ตั้งไว้	เบิกจ่าย	โอนเพิ่ม	โอนลด		
		๑๗. ก่อสร้างถนน ค.ส.ล. ถนน ค.ส.ล. หน้า ๐.๑๕ ม. กว้าง ๕.๐๐ ม.ยาว ๙๓.๐๐ ม. หรือพื้นที่ไม่น้อยกว่า ๔๖๕.๐๐ ตร.ม.	ซอยขุนรักษ์	สำนักงานช่าง	๒๘๐,๐๐๐	๒๒๓,๔๐๓.๐๐	-	-	แล้วเสร็จ	
		๑๘. ก่อสร้างถนน ค.ส.ล. ถนน ค.ส.ล. หน้า ๐.๑๕ ม. กว้าง ๓.๐๐ ม. ยาว ๕๒.๐๐ ม. หรือพื้นที่ไม่น้อยกว่า ๑๕๖.๐๐ ตร.ม.	ซอยสวนแก้ว ๒	สำนักงานช่าง	๑๐๕,๐๐๐	๙๙,๑๔๑.๐๐	-	-	แล้วเสร็จ	
		๑๙. ก่อสร้างถนน ค.ส.ล. ถนน ค.ส.ล. หน้า ๐.๑๕ ม. กว้าง ๒.๕๐ ม.ยาว ๘๑.๐๐ ม. หรือพื้นที่ไม่น้อยกว่า ๒๐๓.๐๐ ตร.ม.	ซอยยายสวน	สำนักงานช่าง	๑๒๒,๐๐๐	๑๒๑,๕๐๐.๐๐	-	-	แล้วเสร็จ	

ลำดับ ที่	โครงการ/กิจกรรม	รายละเอียดของกิจกรรม (ผลผลิต)	พื้นที่ดำเนินการ	หน่วย ดำเนินการ	งบประมาณ (บาท)				ผลการ ดำเนินงาน	หมายเหตุ
					ตั้งไว้	เบิกจ่าย	โอนเพิ่ม	โอนลด		
		๒๐. ก่อสร้างถนน ค.ส.ล. ถนน ค.ส.ล. หน้า ๐.๑๕ ม. กว้าง ๓.๐๐ ม.ยาว ๙๕.๐๐ ม. หรือพื้นที่ไม่น้อยกว่า ๒๘๕.๐๐ ตร.ม.	ซอยตาคีรี	สำนักงานช่าง	๑๗๐,๐๐๐	๑๓๙,๔๐๐.๐๐	-	-	แล้วเสร็จ	
		๒๑. ก่อสร้างถนน ค.ส.ล. ถนน ค.ส.ล. หน้า ๐.๑๕ ม. กว้าง ๔.๐๐ ม.ยาว ๕๔.๐๐ ม. หรือพื้นที่ไม่น้อยกว่า ๒๑๖.๐๐ ตร.ม.	ซอยสันติ แยก ๒	สำนักงานช่าง	๑๓๐,๐๐๐	๑๓๐,๐๐๐.๐๐	-	-	แล้วเสร็จ	
		๒๒. ก่อสร้างถนน ค.ส.ล. ถนน ค.ส.ล. หน้า ๐.๑๕ ม. กว้าง ๔.๐๐ ม.ยาว ๕๖.๐๐ ม. หรือพื้นที่ไม่น้อยกว่า ๒๒๔.๐๐ ตร.ม.	ซอยสันติ แยก ๓	สำนักงานช่าง	๑๓๕,๐๐๐	๑๓๕,๐๐๐.๐๐	-	-	แล้วเสร็จ	

ลำดับ ที่	โครงการ/กิจกรรม	รายละเอียดของกิจกรรม (ผลผลิต)	พื้นที่ดำเนินการ	หน่วย ดำเนินการ	งบประมาณ (บาท)				ผลการ ดำเนินงาน	หมายเหตุ
					ตั้งไว้	เบิกจ่าย	โอนเพิ่ม	โอนลด		
		๒๓. ก่อสร้างถนน ค.ส.ล. ถนน ค.ส.ล. หน้า ๐.๑๕ ม. กว้าง ๔.๐๐ ม.ยาว ๕๗.๐๐ ม. หรือพื้นที่ไม่น้อยกว่า ๒๒๘.๐๐ ตร.ม.	ซอยสันติ แยก ๔	สำนักงานช่าง	๑๓๗,๐๐๐	๑๓๐,๐๐๐.๐๐	-	-	แล้วเสร็จ	
		๒๔. ก่อสร้างถนน ค.ส.ล. ถนน ค.ส.ล. หน้า ๐.๑๕ ม. กว้าง ๔.๐๐ ม.ยาว ๒๗๐.๐๐ ม. หรือพื้นที่ไม่น้อยกว่า ๑,๐๘๐.๐๐ ตร.ม.	ซอยเขตสำราญ	สำนักงานช่าง	๖๕๐,๐๐๐	๔๘๓,๒๔๓.๐๐	-	-	แล้วเสร็จ	
		๒๕. ก่อสร้างยกระดับถนน ค.ส.ล. ถนน ค.ส.ล. หน้า ๐.๑๕ ม. กว้าง ๓.๐๐ ม. ยาว ๓๑๒.๐๐ ม. หรือพื้นที่ไม่ น้อยกว่า ๙๓๖.๐๐ ตร.ม.	ซอยปากพลี	สำนักงานช่าง	๕๖๐,๐๐๐	๕๕๙,๐๐๐.๐๐	-	-	แล้วเสร็จ	

ลำดับ ที่	โครงการ/กิจกรรม	รายละเอียดของกิจกรรม (ผลผลิต)	พื้นที่ดำเนินการ	หน่วย ดำเนินการ	งบประมาณ (บาท)				ผลการ ดำเนินงาน	หมายเหตุ
					ตั้งไว้	เบิกจ่าย	โอนเพิ่ม	โอนลด		
		๒๖. ก่อสร้างขยายผิวจราจร แอสฟัลต์ติกคอนกรีต ถนน กว้าง ๒.๐๐ - ๓.๖๐ ม. ยาว ๖๗๗.๐๐ ม. หรือพื้นที่ไม่น้อย กว่า ๑,๕๕๙.๐๐ ตร.ม.ผิวแอส ฟัลต์ติกคอนกรีต หนา๐.๐๕ ม.	ถนนราชนิคมฝั่งทิศใต้ จากถนนอ้อมค่ายวชิราวุธ ถึงสี่แยกถนนหลังวัด ชะเมา	สำนักงานช่าง	๑,๑๐๐,๐๐๐	-	-	-	แล้วเสร็จ	
		๒๗. ก่อสร้างขยายผิวจราจร แอสฟัลต์ติกคอนกรีต ถนนกว้าง ๒.๐๐ ม. ยาว ๒๙๔.๐๐ ม. หรือพื้นที่ไม่น้อย กว่า ๕๘๘.๐๐ ตร.ม. ผิวแอสฟัลต์ติกคอนกรีต หนา ๐.๐๕ ม.	ถนนมะขามชุมฝั่งทิศใต้ จากถนนราชดำเนินถึง สามแยกถนนหลังสนาม กีฬา	สำนักงานช่าง	๗๖๐,๐๐๐	-	-	-	ไม่ได้ ดำเนินการ	สาเหตุ - ไม่สามารถ ดำเนินการได้ เนื่องจากติด บ้านประชาชน
		๒๘. ก่อสร้างถนน คสล. ถนน คสล. หนา ๐.๑๕ เมตร กว้าง ๒.๑๐ เมตร ยาว ๑๑๘ เมตร พื้นที่ ๒๔๗ ตารางเมตร	ซอยร่มเย็น	สำนักงานช่าง	๑๕๗,๐๐๐	๑๑๒,๐๐๐.๐๐	-	-	แล้วเสร็จ	

ลำดับ ที่	โครงการ/กิจกรรม	รายละเอียดของกิจกรรม (ผลผลิต)	พื้นที่ดำเนินการ	หน่วย ดำเนินการ	งบประมาณ (บาท)				ผลการ ดำเนินงาน	หมายเหตุ
					ตั้งไว้	เบิกจ่าย	โอนเพิ่ม	โอนลด		
๒	ก่อสร้างรั้วคอนกรีต (อิฐบล็อก) ซอยต้นหญ้า	ก่อสร้างรั้วคอนกรีต สูง ๑.๕ เมตร ยาว ๑๒ เมตร	ซอยต้นหญ้า	สำนักการช่าง	๖๓,๐๐๐	๕๒,๐๐๐.๐๐	-	-	แล้วเสร็จ	

ลำดับ ที่	โครงการ/กิจกรรม	รายละเอียดของกิจกรรม (ผลผลิต)	พื้นที่ดำเนินการ	หน่วย ดำเนินการ	งบประมาณ (บาท)				ผลการ ดำเนินงาน	หมายเหตุ
					ตั้งไว้	เบิกจ่าย	โอนเพิ่ม	โอนลด		
๓	ก่อสร้าง/ปรับปรุงถนน และท่อ/รางระบายน้ำ	๑. ก่อสร้างถนน ค.ส.ล. และ รางระบายน้ำ ค.ส.ล. ถนน ค.ส.ล. กว้าง ๑.๓๐ ม. ยาว ๔๘.๐๐ ม.หนา ๐.๑๕ ม. หรือพื้นที่ไม่น้อยกว่า ๖๒.๐๐ ตร.ม.และรางระบายน้ำ ค.ส.ล. ภายในกว้าง ๐.๔๐ ม. ยาว ๔๘.๐๐ ม.	ซอยตาอ่อน	สำนักการช่าง	๑๗๐,๐๐๐	๑๗๐,๐๐๐.๐๐	-	-	แล้วเสร็จ	
		๒. ก่อสร้างถนน ค.ส.ล. และ รางระบายน้ำ ค.ส.ล. ถนน ค.ส.ล. กว้าง ๓.๕๐ - ๕.๐๐ ม. ยาว ๕๖๙.๐๐ ม. หนา ๐.๑๕ ม. หรือพื้นที่ไม่ น้อยกว่า ๒,๕๕๔.๐๐ ตร.ม. และรางระบายน้ำ ค.ส.ล.	ฝั่งทิศเหนือซอย ศรีธรรมโศก ๒ แยก ๑	สำนักการช่าง	๓,๒๔๕,๐๐๐	#####	-	-	แล้วเสร็จ	

ลำดับ ที่	โครงการ/กิจกรรม	รายละเอียดของกิจกรรม (ผลผลิต)	พื้นที่ดำเนินการ	หน่วย ดำเนินการ	งบประมาณ (บาท)				ผลการ ดำเนินงาน	หมายเหตุ
					ตั้งไว้	เบิกจ่าย	โอนเพิ่ม	โอนลด		
		ภายในกว้าง ๐.๔๐ ม. ยาว ๕๖๙.๐๐ ม. รื้อพื้นถนน แอสฟัลท์ของเดิมออก กว้าง ๔.๐๐ ม. ยาว ๕๖๙.๐๐ ม.								
		๓. ก่อสร้างถนน ค.ส.ล. และ รางระบายน้ำ ค.ส.ล. ถนน ค.ส.ล. กว้าง ๓.๐๐-๔.๕๐ ม. ยาว ๓๔๒.๐๐ ม. หน้า ๐.๑๕ ม. หรือพื้นที่ไม่น้อยกว่า ๑,๓๐๕.๐๐ ตร.ม. และ ก่อสร้างรางระบายน้ำ ค.ส.ล. ภายในกว้าง ๐.๔๐ ม. ยาว ๓๔๕.๐๐ ม. รื้อพื้นถนน แอสฟัลท์ของเดิมออก กว้าง ๔.๐๐ ม. ยาว ๓๔๒.๐๐ ม.	ขอย้ายทุ่งแยก ๓ ฝั่ง ทิศใต้	สำนักการช่าง	๑,๘๒๐,๐๐๐	๘๘๘,๐๐๐.๐๐	-	-	แล้วเสร็จ	

ลำดับ ที่	โครงการ/กิจกรรม	รายละเอียดของกิจกรรม (ผลผลิต)	พื้นที่ดำเนินการ	หน่วย ดำเนินการ	งบประมาณ (บาท)				ผลการ ดำเนินงาน	หมายเหตุ
					ตั้งไว้	เบิกจ่าย	โอนเพิ่ม	โอนลด		
		๔. ก่อสร้างถนน ค.ส.ล. และ รางระบายน้ำ ค.ส.ล. ถนน ค.ส.ล. กว้าง ๓.๐๐ ม. ยาว ๑๐๐.๐๐ ม. หน้า ๐.๑๕ ม. หรือพื้นที่ไม่น้อยกว่า๓๐๐.๐๐ ตร.ม. ก่อสร้างรางระบายน้ำ ภายในกว้าง ๐.๔๐ ม. ยาว ๑๐๐.๐๐ ม. รื้อพื้นถนนเดิม กว้าง ๓.๐๐ ม.ยาว ๑๐๐.๐๐ ม.	ฝั่งทิศเหนือซอยนายพล	สำนักการช่าง	๔๗๕,๐๐๐	๔๗๓,๐๐๐.๐๐	-	-	แล้วเสร็จ	
		๕. ก่อสร้างถนน ค.ส.ล. และ รางระบายน้ำ ค.ส.ล. ถนน ค.ส.ล. หน้า ๐.๑๕ ม. กว้าง ๓.๕๐ ม. ยาว ๑๕๐.๐๐ ม. หรือพื้นที่ไม่น้อยกว่า ๕๒๕.๐๐ ตร.ม. และก่อสร้าง รางระบายน้ำ ค.ส.ล. ภายใน กว้าง ๐.๔๐ ม. ยาว ๑๕๐.๐๐ ม.	ซอยกาญจนะ จากถนน นครศรีฯ - ปากพั้งไป ทางทิศใต้เลีย้วซ้ายไป ทางทิศตะวันออกจนสุด ซอย	สำนักการช่าง	๗๓๐,๐๐๐	๖๕๐,๐๐๐.๐๐	-	-	แล้วเสร็จ	

ลำดับ ที่	โครงการ/กิจกรรม	รายละเอียดของกิจกรรม (ผลผลิต)	พื้นที่ดำเนินการ	หน่วย ดำเนินการ	งบประมาณ (บาท)				ผลการ ดำเนินงาน	หมายเหตุ
					ตั้งไว้	เบิกจ่าย	โอนเพิ่ม	โอนลด		
		<p>๖. ก่อสร้างถนน ค.ส.ล. และท่อระบายน้ำ ค.ส.ล. ๗๐.๖๐ ม. พร้อมบ่อพักฝาเหล็กครึ่งฝิ่งทุกระยะ ๑๐.๐๐ ม. ยาว ๒๑๖.๐๐ ม. และถนน ค.ส.ล. หนา ๐.๑๕ ม. กว้าง ๔.๐๐ - ๗.๐๐ ม. ยาว ๒๑๖.๐๐ ม. หรือพื้นที่ไม่น้อยกว่า ๑,๐๒๕.๐๐ ตร.ม.</p>	<p>ซอยโพธิ์ยายรถ ตะวันออก จากท่อ ค.ส.ล. ของเดิมไปทาง ทิศตะวันออกจนสุดซอย</p>	สำนักงานช่าง	๑,๔๓๕,๐๐๐	#####	-	-	แล้วเสร็จ	
		<p>๗. ก่อสร้างถนน ค.ส.ล.และรางระบายน้ำ ค.ส.ล. ถนน ค.ส.ล. หนา ๐.๑๕ ม. กว้าง ๒.๓๐ ม. ยาว ๑๖๓.๐๐ ม. หรือพื้นที่ไม่น้อยกว่า ๓๗๕.๐๐ ตร.ม. และรางระบายน้ำ ค.ส.ล. ภายในกว้าง ๐.๔๐ ม. ยาว ๑๖๓.๐๐ ม. รือพื้นที่ถนน</p>	<p>ซอยโพธิ์ยายรถ ตะวันออก แยก ๑</p>	สำนักงานช่าง	๗๒๐,๐๐๐	-	-	-	กำลัง ดำเนินการ	

ลำดับ ที่	โครงการ/กิจกรรม	รายละเอียดของกิจกรรม (ผลผลิต)	พื้นที่ดำเนินการ	หน่วย ดำเนินการ	งบประมาณ (บาท)				ผลการ ดำเนินงาน	หมายเหตุ
					ตั้งไว้	เบิกจ่าย	โอนเพิ่ม	โอนลด		
		ของเดิมออก กว้าง ๓.๐๐ ม. ยาว ๑๖๓.๐๐ ม. และย้าย ท่อเมนประปา PVC เส้นผ่า ศูนย์กลาง ๔ นิ้ว ยาว ๑๖๓.๐๐ ม.								
		๘. ก่อสร้างถนน ค.ส.ล. และ ท่อระบายน้ำ ค.ส.ล. ท่อ ระบายน้ำ ค.ส.ล. Ø ๐.๖๐ ม. พร้อมบ่อพักฝาท่อครึ่งฝั่งทุก ๑๐.๐๐ ม. ยาว ๔๖๗.๐๐ ม. และถนน ค.ส.ล.หนา ๐.๑๕ ม. กว้าง ๒.๐๐ - ๖.๕๐ ม. ยาว ๔๖๓.๐๐ ม. หรือพื้นที่ไม่น้อย กว่า ๑,๗๕๙.๐๐ ตร.ม. ยก ระดับถนนประมาณ ๐.๕๐ ม. จากวิทยาลัยศิลปะทางทิศ ตะวันออกและรื้อพื้นถนน แอสฟัลท์ของเดิมออก	ขอยหน้าวัดท่าโคตร จากถนนราชดำเนินไป ทางทิศตะวันออกเลียว ซ้ายไปตามถนนลำเหมือง จนถึงขอยหัวกลาง	สำนักการช่าง	๓,๓๐๐,๐๐๐	#####	-	-	แล้วเสร็จ	

ลำดับ ที่	โครงการ/กิจกรรม	รายละเอียดของกิจกรรม (ผลผลิต)	พื้นที่ดำเนินการ	หน่วย ดำเนินการ	งบประมาณ (บาท)				ผลการ ดำเนินงาน	หมายเหตุ
					ตั้งไว้	เบิกจ่าย	โอนเพิ่ม	โอนลด		
		๑,๕๙๙.๐๐ ตร.ม. และรื้อ วางระบายน้ำ ค.ส.ล. ของเดิม ออกยาว ๒๒๘.๐๐ ม.								
		๙. ก่อสร้างถนน ค.ส.ล. และ วางระบายน้ำ ค.ส.ล. ถนน ค.ส.ล. หน้า ๐.๑๕ ม. กว้าง ๔.๕๐ ม. ยาว ๒๕๕.๐๐ ม. หรือพื้นที่ไม่น้อยกว่า ๑,๑๔๗.๐๐ ตร.ม. และ วางระบายน้ำ ค.ส.ล. ภายใน กว้าง ๐.๔๐ ม. ฝั่งทิศตะวันตก ยาว ๑๙๕.๐๐ ม. ยกกระดาน ถนนจาก STA ๐+๐๐-STA ๐+๑๐๐ สูง ๑.๒๐ ม. จาก STA ๐+๑๐๐ ถึงคลองคูพาย	ขอยคอกว้าง (ถนนสาย ใหม่) จากขอยคอกว้างไป ทางทิศใต้จนถึงคลอง คูพาย	สำนักงานช่าง	๑,๖๗๐,๐๐๐	-	-	-	กำลัง ดำเนินการ	

ลำดับ ที่	โครงการ/กิจกรรม	รายละเอียดของกิจกรรม (ผลผลิต)	พื้นที่ดำเนินการ	หน่วย ดำเนินการ	งบประมาณ (บาท)				ผลการ ดำเนินงาน	หมายเหตุ
					ตั้งไว้	เบิกจ่าย	โอนเพิ่ม	โอนลด		
		<p>๑๐. ก่อสร้างถนน ค.ส.ล.และ รางระบายน้ำ ค.ส.ล.</p> <p>ถนน ค.ส.ล. หน้า ๐.๑๕ ม. กว้าง ๓.๐๐ ม. ยาว ๒๐๔.๐๐ ม.หรือพื้นที่ไม่น้อยกว่า ๖๑๒.๐๐ ตร.ม. และราง ระบายน้ำ ค.ส.ล. ภายในกว้าง ๐.๔๐ ม. ยาว ๒๐๗.๐๐ ม.</p>	ซอยพะเนียด ๒ ฝั่งทิศใต้	สำนักการช่าง	๙๘๕,๐๐๐	-	-	-	กำลัง ดำเนินการ	
		<p>๑๑. ก่อสร้างถนน ค.ส.ล.และ รางระบายน้ำ ค.ส.ล.</p> <p>ถนน ค.ส.ล.กว้าง ๕.๐๐ ม. ยาว ๕๓๑.๐๐ ม. หน้า ๐.๑๕ ม. หรือพื้นที่ไม่น้อยกว่า ๒,๖๕๕.๐๐ ตร.ม. และราง ระบายน้ำ ค.ส.ล. ภายใน กว้าง ๐.๔๐ ม. ยาว ๕๓๑.๐๐ ม.</p>	ฝั่งทิศเหนือซอยปิยบุตร	สำนักการช่าง	๓,๒๓๐,๐๐๐	-	-	-	กำลัง ดำเนินการ	

ลำดับ ที่	โครงการ/กิจกรรม	รายละเอียดของกิจกรรม (ผลผลิต)	พื้นที่ดำเนินการ	หน่วย ดำเนินการ	งบประมาณ (บาท)				ผลการ ดำเนินงาน	หมายเหตุ
					ตั้งไว้	เบิกจ่าย	โอนเพิ่ม	โอนลด		
		<p>๑๒. ก่อสร้างถนน ค.ส.ล. และท่อระบายน้ำ ค.ส.ล. ถนน ค.ส.ล. กว้าง ๔.๐๐ ม. ยาว ๑๕๐.๐๐ ม. หน้า ๐.๑๕ ม. หรือพื้นที่ไม่น้อยกว่า ๖๓๖.๐๐ ตร.ม. และท่อระบายน้ำ ค.ส.ล. เส้นผ่าศูนย์กลาง ๐.๖๐ ม. ยาว ๑๕๐.๐๐ ม.</p>	ซอยหลังห้างแมคโครถึง หมู่บ้านไทยสมุทร	สำนักการช่าง	๙๓๕,๐๐๐	๕๘๘,๘๖๔.๐๐	-	-	แล้วเสร็จ	
		<p>๑๓. ก่อสร้างถนน ค.ส.ล. และรางระบายน้ำ ค.ส.ล. ถนน ค.ส.ล. กว้าง ๓.๐๐ ม. ยาว ๑๗๑.๐๐ ม. หน้า ๐.๑๕ ม. หรือพื้นที่ไม่น้อยกว่า ๕๑๓.๐๐ ตร.ม. และรางระบายน้ำ ค.ส.ล. ภายในกว้าง ๐.๔๐ ม. ยาว ๑๗๑.๐๐ ม.</p>	ซอยปรังค์เพชร	สำนักการช่าง	๗๗๘,๐๐๐	๗๗๕,๕๐๐.๐๐	-	-	แล้วเสร็จ	

ลำดับ ที่	โครงการ/กิจกรรม	รายละเอียดของกิจกรรม (ผลผลิต)	พื้นที่ดำเนินการ	หน่วย ดำเนินการ	งบประมาณ (บาท)				ผลการ ดำเนินงาน	หมายเหตุ
					ตั้งไว้	เบิกจ่าย	โอนเพิ่ม	โอนลด		
		<p>๑๔. ก่อสร้างถนน ค.ส.ล. และวางระบายน้ำ ค.ส.ล.</p> <p>ถนน ค.ส.ล. กว้าง ๔.๕๐ ม. ยาว ๓๙๒.๐๐ ม. หน้า ๐.๑๕ ม. หรือพื้นที่ไม่น้อยกว่า ๑,๗๖๔.๐๐ ตร.ม. และวาง ระบายน้ำ ค.ส.ล. กว้างภายใน ๐.๔๐ ม. ยาว ๓๙๒.๐๐ ม.</p>	ขอยทุ่งเงิน ๑	สำนักการช่าง	๒,๑๓๕,๐๐๐	#####	-	-	แล้วเสร็จ	
		<p>๑๕. ก่อสร้างถนน ค.ส.ล. และวางระบายน้ำ ค.ส.ล.</p> <p>ถนน ค.ส.ล. กว้าง ๔.๐๐ ม. ยาว ๒๕๐.๐๐ ม. หน้า ๐.๑๕ ม. หรือพื้นที่ไม่น้อยกว่า ๑,๐๐๐.๐๐ ตร.ม. และวาง ระบายน้ำ ค.ส.ล. กว้าง ภายใน ๐.๔๐ ม. ยาว ๒๕๐.๐๐ ม.</p>	ขอยชุมแสงแยก ๒	สำนักการช่าง	๑,๒๘๕,๐๐๐	๑,๒๘๕,๐๐๐.๐๐	-	-	แล้วเสร็จ	

ลำดับ ที่	โครงการ/กิจกรรม	รายละเอียดของกิจกรรม (ผลผลิต)	พื้นที่ดำเนินการ	หน่วย ดำเนินการ	งบประมาณ (บาท)				ผลการ ดำเนินงาน	หมายเหตุ
					ตั้งไว้	เบิกจ่าย	โอนเพิ่ม	โอนลด		
		๑๖. ก่อสร้างถนน ค.ส.ล. และ รางระบายน้ำ ค.ส.ล. ถนน ค.ส.ล. กว้าง ๕.๐๐ ม. ยาว ๑๒๘.๐๐ ม. หน้า ๐.๑๕ ม. หรือพื้นที่ไม่น้อยกว่า ๖๔๐.๐๐ ตร.ม. และราง ระบายน้ำ ค.ส.ล. ภายใน กว้าง ๐.๔๐ ม. ยาว ๑๒๘.๐๐ ม.	ซอยบุญพา แยก ๑๒	สำนักงานช่าง	๗๓๕,๐๐๐	๕๘๗,๐๐๐.๐๐	-	-	แล้วเสร็จ	
		๑๗. ก่อสร้างถนน ค.ส.ล.และ รางระบายน้ำ ค.ส.ล. ถนน ค.ส.ล. กว้าง ๔.๐๐ ม. ยาว ๓๕๓.๐๐ ม. หน้า ๐.๑๕ ม. หรือพื้นที่ไม่น้อยกว่า ๑,๔๑๒ ตร.ม. และรางระบายน้ำ ค.ส.ล. ภายในกว้าง ๐.๔๐ ม. ยาว ๓๕๓.๐๐ ม.	ซอยทุ่งข่า ๒	สำนักงานช่าง	๑,๘๒๐,๐๐๐	#####	-	-	แล้วเสร็จ	

ลำดับ ที่	โครงการ/กิจกรรม	รายละเอียดของกิจกรรม (ผลผลิต)	พื้นที่ดำเนินการ	หน่วย ดำเนินการ	งบประมาณ (บาท)				ผลการ ดำเนินงาน	หมายเหตุ
					ตั้งไว้	เบิกจ่าย	โอนเพิ่ม	โอนลด		
		<p>๑๘. ก่อสร้างถนน ค.ส.ล และรางระบายน้ำ ค.ส.ล.</p> <p>ถนน ค.ส.ล. กว้าง ๕.๐๐ ม. ยาว ๔๑.๐๐ ม. หน้า ๐.๑๕ ม. หรือพื้นที่ไม่น้อยกว่า ๒๐๕.๐๐ ตร.ม. และรางระบายน้ำ ค.ส.ล. ภายในกว้าง ๐.๔๐ ม. ยาว ๔๑.๐๐ ม.</p>	<p>ซอยแยกหลังโรงเรียน สันติธรรม</p>	สำนักการช่าง	๒๓๕,๐๐๐	๒๓๔,๐๐๐.๐๐	-	-	แล้วเสร็จ	
		<p>๑๙. ก่อสร้างถนน ค.ส.ล. และรางระบายน้ำ ค.ส.ล.</p> <p>ถนน ค.ส.ล. หน้า ๐.๑๕ ม. กว้าง ๔.๘๐ ม. ยาว ๒๕๐.๐๐ ม. หรือพื้นที่ไม่น้อยกว่า ๑,๒๐๐.๐๐ ตร.ม. และรางระบายน้ำ ค.ส.ล. ภายในกว้าง ๐.๔๐ ม. ยาว ๒๕๐.๐๐ ม.</p>	<p>ซอยร่วมพัฒนา ฝั่งทิศ เหนือ</p>	สำนักการช่าง	๑,๔๙๕,๐๐๐	-	-	-	กำลัง ดำเนินการ	

ลำดับ ที่	โครงการ/กิจกรรม	รายละเอียดของกิจกรรม (ผลผลิต)	พื้นที่ดำเนินการ	หน่วย ดำเนินการ	งบประมาณ (บาท)				ผลการ ดำเนินงาน	หมายเหตุ
					ตั้งไว้	เบิกจ่าย	โอนเพิ่ม	โอนลด		
		<p>๒๐. ก่อสร้างถนนแอสฟัลท์ติกคอนกรีต ถนนหนาเฉลี่ย ๐.๐๕ ม. กว้าง ๑๒.๐๐ ม. ยาวประมาณ ๑,๓๕๐.๐๐ ม. หรือพื้นที่ไม่น้อยกว่า ๑๖,๒๐๐ ตร.ม. และก่อสร้างท่อลอดเหลี่ยม ค.ส.ล. บริเวณลำเหมือง จำนวน ๒ จุด ๆ ละ ๑ แถว ขนาดเส้นผ่าศูนย์กลาง ๒.๑๐x๒.๑๐ ม. ยาว ๒๒.๐๐ ม. และก่อสร้างท่อกลม ค.ส.ล. จำนวน ๑ แถว ขนาดเส้นผ่าศูนย์กลาง ๑.๕๐ม. ยาว ๒๒.๐๐ ม.</p>	<p>สายเชื่อมถนนพัฒนาการคูขวางกับถนนเฉลิมพระเกียรติ จากถนนพัฒนาการคูขวางไปถึงถนนเฉลิมพระเกียรติ</p>	สำนักงานช่าง	๒๕,๐๐๐,๐๐๐	-	-	-	กำลังดำเนินการ	
		<p>๒๑. ก่อสร้างถนน ค.ส.ล. เชื่อมต่อท้ายซอยราชนิคม ๗ และรางระบายน้ำ ค.ส.ล.</p>	ซอยราชนิคม ๗	สำนักงานช่าง	๔๖๕,๐๐๐	๓๘๑,๐๐๐.๐๐	-	-	แล้วเสร็จ	

ลำดับ ที่	โครงการ/กิจกรรม	รายละเอียดของกิจกรรม (ผลผลิต)	พื้นที่ดำเนินการ	หน่วย ดำเนินการ	งบประมาณ (บาท)				ผลการ ดำเนินงาน	หมายเหตุ
					ตั้งไว้	เบิกจ่าย	โอนเพิ่ม	โอนลด		
		ถนนกว้าง ๓.๐๐ ม. ยาว ๑๐๒.๐๐ ม. หน้า ๐.๑๕ ม. หรือพื้นที่ไม่น้อยกว่า ๓๐๖.๐๐ ตร.ม. และวาง ระบายน้ำ ค.ส.ล.ภายในกว้าง ๐.๔๐ ม. ยาว ๑๐๒.๐๐ ม.								
		๒๒.ก่อสร้างถนน ค.ส.ล. พร้อมวางระบายน้ำ ค.ส.ล. ฝังทึศใต้ ซอยรุ่งเรือง แยก ๒ ถนน ค.ส.ล. หน้า ๐.๑๕ เมตร กว้าง ๖.๐๐ เมตร ยาว ๒๒๐.๐๐ เมตร หรือพื้นที่ไ ม่น้อยกว่า ๑,๓๒๐.๐๐ ตารางเมตรและวางระบายน้ำ ค.ส.ล. กว้างภายใน ๐.๔๐ ม. ยาว ๒๖๐.๐๐ เมตร	ซอยรุ่งเรือง แยก ๒	สำนักการช่าง	๑,๓๘๐,๐๐๐	-	-	-	กำลัง ดำเนินการ	

ลำดับ ที่	โครงการ/กิจกรรม	รายละเอียดของกิจกรรม (ผลผลิต)	พื้นที่ดำเนินการ	หน่วย ดำเนินการ	งบประมาณ (บาท)				ผลการ ดำเนินงาน	หมายเหตุ
					ตั้งไว้	เบิกจ่าย	โอนเพิ่ม	โอนลด		
		<p>๒๓.ก่อสร้างยกระดับถนน ค.ส.ล. ซอยต้นหว่า จากถนน เทวบุรีไปทางทิศตะวันตก ถนน ค.ส.ล. หน้า ๐.๑๕ เมตร กว้าง ๘.๐๐-๘.๑๐ เมตร ยาว ๑๕๐.๐๐ เมตร หรือพื้นที่ไม่ น้อยกว่า ๑,๑๗๙.๐๐ ตรม. และยกระดับรางระบายน้ำ ค.ส.ล. ภายในกว้าง ๐.๔๐ เมตร ยาว ๑๕๐.๐๐ เมตร</p> <p>๒๔.ก่อสร้างถนน ค.ส.ล. ซอยหลังวัดหัวอิฐ ถนน ค.ส.ล. หน้า ๐.๑๕ เมตร กว้าง ๓.๕๐ - ๔.๐๐ เมตร ยาว ๑๙๑.๐๐ เมตร หรือพื้นที่ไม่น้อยกว่า ๗๒๔.๐๐ ตารางเมตร</p>	ถนนเทวบุรี	สำนักการช่าง	๘๕๐,๐๐๐	-	-	-	กำลัง ดำเนินการ	

ลำดับ ที่	โครงการ/กิจกรรม	รายละเอียดของกิจกรรม (ผลผลิต)	พื้นที่ดำเนินการ	หน่วย ดำเนินการ	งบประมาณ (บาท)				ผลการ ดำเนินงาน	หมายเหตุ
					ตั้งไว้	เบิกจ่าย	โอนเพิ่ม	โอนลด		
		๒๔.ก่อสร้างถนน ค.ส.ล. ซอย ทวดทอง ๒ ถนน ค.ส.ล. หน้า ๐.๑๕ เมตรกว้าง ๓.๓๐-๕.๐๐ เมตร ยาว ๒๔๙.๐๐ เมตร หรือพื้นที่ไม่น้อยกว่า ๙๗๕.๐๐ ตารางเมตร	ซอยทวดทอง ๒	สำนักงานช่าง	๕๘๕,๐๐๐	-	-	-	กำลัง ดำเนินการ	
		๒๕.ก่อสร้างปูยางแอสฟัลท์ติก คอนกรีตถนนทางเข้า บขส. ถนนกว้าง ๙.๖๐ - ๑๗.๐๐ เมตร ยาว ๔๓๖.๐๐เมตรหนา ๐.๐๕ เมตร หรือพื้นที่ไม่น้อย กว่า ๔,๔๒๐.๐๐ ตารางเมตร	ถนนทางเข้า บขส.	สำนักงานช่าง	๑,๖๖๔,๐๐๐	-	-	-	กำลัง ดำเนินการ	
		๒๖.ก่อสร้างปูยางแอสฟัลท์ติก คอนกรีตซอยศรีราชา ถนน กว้าง ๓.๖๐-๔.๕๐เมตร ยาว ๑๓๔.๐๐เมตร หน้า ๐.๐๕ ม. พื้นที่ไม่น้อยกว่า๕๓๔.๐๐ตรม.	ซอยศรีราชา	สำนักงานช่าง	๒๒๕,๐๐๐	-	-	-	กำลัง ดำเนินการ	

ลำดับ ที่	โครงการ/กิจกรรม	รายละเอียดของกิจกรรม (ผลผลิต)	พื้นที่ดำเนินการ	หน่วย ดำเนินการ	งบประมาณ (บาท)				ผลการ ดำเนินงาน	หมายเหตุ
					ตั้งไว้	เบิกจ่าย	โอนเพิ่ม	โอนลด		
๔	ไฟฟ้าสาธารณะ	๑ เปลี่ยนโคมไฟจากหลอดไฟ โซเดียมขนาด ๒๕๐ วัตต์ เป็น หลอดประหยัดพลังงาน ชนิด หลอด LED ขนาด ๑๕๐ วัตต์ แสง Nature white ประสิทธิภาพ ภาพดวงโคมไม่น้อยกว่า ๙๐ lumen/Watt จำนวน ๗๐ ชุด	ถนนจำเริญวิถี ถนน ยมราช และถนนนรมิต	สำนักงานช่าง	๓,๖๗๘,๐๐๐	๓,๖๗๐,๕๐๐.๐๐	-	-	แล้วเสร็จ	
		๒. ขยายเขตไฟฟ้าสาธารณะ โดยปักเสาพาดสายติดตั้งดวง โคม ๒x๓๖ วัตต์จำนวน ๒ ชุด ระยะทาง ๔๕ เมตร	บริเวณซอยบ้านโพธิ์ สุคซอย	สำนักงานช่าง	๒๗,๐๐๐	๒๖,๙๘๘.๐๕	-	-	แล้วเสร็จ	
		๓. ขยายเขตไฟฟ้าสาธารณะ ดดยปักเสาพาดสายติดตั้งดวง โคม ๒x๓๖ วัตต์จำนวน ๔ ชุด ระยะทาง ๑๒๐ เมตร	ซอยต้นหญ้า ๓ ทะลุซอย คลองห้วย	สำนักงานช่าง	๖๒,๒๐๐	๖๒,๑๙๓.๕๖	-	-	แล้วเสร็จ	

ลำดับ ที่	โครงการ/กิจกรรม	รายละเอียดของกิจกรรม (ผลผลิต)	พื้นที่ดำเนินการ	หน่วย ดำเนินการ	งบประมาณ (บาท)				ผลการ ดำเนินงาน	หมายเหตุ
					ตั้งไว้	เบิกจ่าย	โอนเพิ่ม	โอนลด		
		๔. ขยายเขตไฟฟ้าสาธารณะ ดดยปักเสาพาดสายติดตั้งวง โคม ๒X๓๖ วัตต์ จำนวน ๓ ชุด ระยะทาง ๘๘ เมตร	ซอยหนองควัว-ซอย สี่สกุลแยก ๑	สำนักงานช่าง	๔๗,๐๐๐	๔๖,๙๕๕.๒๑	-	-	แล้วเสร็จ	
		๕. ขยายเขตไฟฟ้าสาธารณะ ดดยปักเสาพาดสายติดตั้งวง โคม ๒X๓๖ วัตต์ จำนวน ๒ ชุด ระยะทาง ๔๓ เมตร	ซอยวรรณกุลแยกจาก ซอยทวดทอง ๓	สำนักงานช่าง	๒๘,๕๐๐	๒๘,๔๖๓.๗๑	-	-	แล้วเสร็จ	
		๖. ขยายเขตไฟฟ้าสาธารณะ ดดยปักเสาพาดสายติดตั้งวง โคม ๒X๓๖ วัตต์จำนวน ๒ ชุด ระยะทาง ๒๒ เมตร	ซอย ๑๐๘-๑๐๙ แยก๑ และซอยชายทุ่งแยก ๒	สำนักงานช่าง	๒๒,๒๐๐	๒๒,๑๘๘.๖๙	-	-	แล้วเสร็จ	
		๗. ขยายเขตไฟฟ้าสาธารณะ ดดยปักเสาพาดสายติดตั้งวง โคม ๒X๓๖วัตต์จำนวน ๒ ชุด ระยะทาง ๖๐ เมตร	ซอยร่วมใจสามัคคี	สำนักงานช่าง	๓๑,๘๐๐	๓๑,๗๙๖.๑๖	-	-	แล้วเสร็จ	

ลำดับ ที่	โครงการ/กิจกรรม	รายละเอียดของกิจกรรม (ผลผลิต)	พื้นที่ดำเนินการ	หน่วย ดำเนินการ	งบประมาณ (บาท)				ผลการ ดำเนินงาน	หมายเหตุ
					ตั้งไว้	เบิกจ่าย	โอนเพิ่ม	โอนลด		
		๘.ติดตั้งเสาไฟประติมากรรม ชนิดกิ่งเดียวถนนราชดำเนิน จากสี่แยกประตูไชยสิทธิ์ถึง บ้านท่านขุนฯ ความสูงไม่น้อย กว่า๖.๘๐เมตรจำนวน ๑๐ต้น	ถนนราชดำเนิน	สำนักงานช่าง	๘๐๐,๐๐๐	-	-	-	กำลัง ดำเนินการ	
		๙.ติดตั้งเสาไฟประติมากรรม ชนิดกิ่งคู่บริเวณสี่แยกหัวถนน -ทุ่งสง จำนวน ๕ ต้น	สี่แยกหัวถนน	สำนักงานช่าง	๔๙๐,๐๐๐	-	-	-	กำลัง ดำเนินการ	
		๑๐.ติดตั้งเสาไฟประติมา กรรมชนิดกิ่งคู่ถนนอ้อมค่ายฯ จากคันทรี่โฮมถึงโรงพยาบาล นครินทร์	ถนนอ้อมค่ายฯ	สำนักงานช่าง	๓,๐๐๐,๐๐๐	-	-	-	กำลัง ดำเนินการ	
		๑๑.ย้ายเสาไฮเมทพร้อม ติดตั้งใหม่ จำนวน ๑ ต้น	หน้าสถานีรถไฟ	สำนักงานช่าง	๑๒๗,๐๐๐	-	-	-	กำลัง ดำเนินการ	

ลำดับ ที่	โครงการ/กิจกรรม	รายละเอียดของกิจกรรม (ผลผลิต)	พื้นที่ดำเนินการ	หน่วย ดำเนินการ	งบประมาณ (บาท)				ผลการ ดำเนินงาน	หมายเหตุ
					ตั้งไว้	เบิกจ่าย	โอนเพิ่ม	โอนลด		
๕	จัดการจราจร	ตีเส้นจราจร ทางข้าม ติดตั้ง สัญญาณไฟ จัดซื้อแผ่นป้าย จราจร แผงกั้น อุปกรณ์ต่างๆ ฯลฯ ในเขตเทศบาล	เขตเทศบาลนคร นครศรีธรรมราช	สำนักงานช่าง	๒,๖๐๐,๐๐๐	-	-	-	กำลัง ดำเนินการ	
๖	ก่อสร้างที่พักของวิน จักรยานยนต์รับจ้าง	ชนิดโครงหลังคาเหล็ก ขนาด ๑.๕ x ๒.๔ เมตร จำนวน ๗ ชุดและขนาด ๑ x ๑.๒ เมตร จำนวน ๑๒ ชุด	เขตเทศบาลนคร นครศรีธรรมราช	สำนักปลัด เทศบาล	๕๔๐,๒๐๐	๕๔๐,๐๐๐.๐๐	-	-	แล้วเสร็จ	
๗	ปรับปรุงศาลาที่พัก ผู้โดยสารบริเวณถนน ราชดำเนิน	ทำการเปลี่ยนหลังคาจาก กระเบื้องลอนเป็นหลังคา เมทัลชีทพร้อมโครงยึดหลังคา จำนวน ๑๘ หลัง	เขตเทศบาลนคร นครศรีธรรมราช	สำนักงานช่าง	๓๑๘,๐๐๐	-	-	-	กำลัง ดำเนินการ	
๘	ติดตั้งป้ายชี้ทางสี่แยก คูขวาง	ทำการติดตั้งเสาป้ายแบบ ประติมากรรมความสูง ๘.๖๐ เมตร พร้อมป้ายชี้ทางทำจาก อลูมิเนียมขนาด ๑.๘๐x๒.๔๐ เมตร จำนวน ๔ ชุด	สี่แยกคูขวาง	สำนักงานช่าง	๓๖๐,๐๐๐	-	-	-	กำลัง ดำเนินการ	

แนวทางการพัฒนา ๓ เพิ่มประสิทธิภาพระบบการระบายน้ำ และระบบป้องกันน้ำท่วมอย่างยั่งยืน

ลำดับ ที่	โครงการ/กิจกรรม	รายละเอียดของกิจกรรม (ผลผลิต)	พื้นที่ดำเนินการ	หน่วย ดำเนินการ	งบประมาณ (บาท)				ผลการ ดำเนินงาน	หมายเหตุ
					ตั้งไว้	เบิกจ่าย	โอนเพิ่ม	โอนลด		
๙	ก่อสร้างระบบระบายน้ำ	๑. ก่อสร้างรางระบายน้ำ ค.ส.ล. รางระบายน้ำ ค.ส.ล. ภายในกว้าง ๐.๔๐ ม. ยาว ๒๓๗.๐๐ ม.	ถนนพัฒนาการทุ่งปรัง ฝั่งทิศตะวันออกจาก สะพานคลองป่าเหล่า ไปทางทิศใต้ถึงซอยสบเดิม	สำนักงานช่าง	๗๖๐,๐๐๐	-	-	-	กำลัง ดำเนินการ	
		๒. ก่อสร้างรางระบายน้ำ ค.ส.ล. รางระบายน้ำ ค.ส.ล. ภายในกว้าง ๐.๔๐ ม. ความยาวรวม ๑๘๘.๐๐ ม.	ซอยเหมืองน้ำ ๒ (ทั้ง ๒ ฝั่ง)	สำนักงานช่าง	๕๒๐,๐๐๐	-	-	-	กำลัง ดำเนินการ	
		๓. ก่อสร้างรางระบายน้ำ ค.ส.ล. รางระบายน้ำ ค.ส.ล. ภายในกว้าง ๐.๔๐ ม. ยาว ๒๒๒.๐๐ ม.	ถนนเสมาชัย (ข้าง สวนศรีธรรมมาโตกราช)	สำนักงานช่าง	๖๘๐,๐๐๐	๖๗๘,๗๕๐.๐๐	-	-	แล้วเสร็จ	
		๔. ก่อสร้างรางระบายน้ำ ค.ส.ล. รางระบายน้ำ ค.ส.ล. ภายใน กว้าง ๐.๔๐ ม. ยาว ๑๕๑.๐๐ ม.	ซอยสุรินทร์ราชา ฝั่งทิศเหนือ	สำนักงานช่าง	๔๒๐,๐๐๐	๔๑๙,๓๕๐.๐๐	-	-	แล้วเสร็จ	

ลำดับ ที่	โครงการ/กิจกรรม	รายละเอียดของกิจกรรม (ผลผลิต)	พื้นที่ดำเนินการ	หน่วย ดำเนินการ	งบประมาณ (บาท)				ผลการ ดำเนินงาน	หมายเหตุ
					ตั้งไว้	เบิกจ่าย	โอนเพิ่ม	โอนลด		
		๕. ก่อสร้างรางระบายน้ำ ค.ส.ล. รางระบายน้ำ ค.ส.ล. ภายในกว้าง ๐.๔๐ ม. ยาว ๖๔๒.๐๐ ม.	ซอยบางจัน (ทั้ง ๒ ฝั่ง)	สำนักงานช่าง	๑,๗๖๕,๐๐๐	๘๘๒,๐๐๐.๐๐	-	-	แล้วเสร็จ	
		๖. ก่อสร้างรางระบายน้ำ ค.ส.ล. รางระบายน้ำ ค.ส.ล. ภายในกว้าง ๐.๔๐ ม. ยาว ๑๐๙.๐๐ ม.	ซอย บ.ข.ส. แยก ๑ (ซอยโอรารินทร์อุทิศ แยก ๑)	สำนักงานช่าง	๒๗๘,๐๐๐	๒๔๕,๐๐๐.๐๐	-	-	แล้วเสร็จ	

แนวทางการพัฒนา ๔ การจัดตั้งศูนย์ซ่อมและบริการประชาชน ๒๔ ชั่วโมง เรียกว่า "หน่วย BEST"

ลำดับ ที่	โครงการ/กิจกรรม	รายละเอียดของกิจกรรม (ผลผลิต)	พื้นที่ดำเนินการ	หน่วย ดำเนินการ	งบประมาณ (บาท)				ผลการ ดำเนินงาน	หมายเหตุ
					ตั้งไว้	เบิกจ่าย	โอนเพิ่ม	โอนลด		
๑	เพิ่มประสิทธิภาพ การจัดเก็บค่าน้ำ ประปา	- จัดจ้างเจ้าหน้าที่ปฏิบัติงาน จำนวน ๒๓ อัตรา - จัดจ้างชุมชนเก็บค่าน้ำประปา	เขตเทศบาลนคร นครศรีธรรมราช	สำนัก การประปา	๒,๗๕๐,๐๐๐	๑,๘๔๘,๖๘๕.๒๘	-	๖๐,๐๐๐	แล้วเสร็จ	
๒	เพิ่มประสิทธิภาพการ ผลิตน้ำประปา	จัดจ้างเจ้าหน้าที่ปฏิบัติงาน จำนวน ๒๔ อัตรา	เขตเทศบาลนคร นครศรีธรรมราช	สำนัก การประปา	๒,๑๖๐,๐๐๐	๑,๘๙๑,๘๒๘.๙๓	-	-	แล้วเสร็จ	
๓	เพิ่มประสิทธิภาพใน การซ่อมบำรุง	จัดจ้างเจ้าหน้าที่ปฏิบัติงาน จำนวน ๒๘ อัตรา	เขตเทศบาลนคร นครศรีธรรมราช	สำนัก การประปา	๒,๕๒๐,๐๐๐	๒,๔๖๔,๔๖๗.๑๐	-	-	แล้วเสร็จ	
๔	จัดมาตรวัดน้ำประปา	จ้างเหมาเอกชนดำเนินการ จัดมาตรวัดน้ำประปา	เขตเทศบาลฯและนอก เขตเทศบาลฯบางส่วน	สำนัก การประปา	๓,๘๙๐,๐๐๐	๑,๖๔๙,๗๘๗.๑๑	-	๑,๖๘๖,๙๐๐	แล้วเสร็จ	
๕	เพิ่มประสิทธิภาพการ บริการของสำนักการช่าง	จัดจ้างเจ้าหน้าที่ปฏิบัติงาน จำนวน ๑๓๐ อัตรา	เขตเทศบาลนคร นครศรีธรรมราช	สำนักการช่าง	๙,๘๘๙,๖๐๐	๑๐,๕๑๗,๔๐๘.๕๒	๗๐๐,๐๐๐	๖๐,๐๐๐	แล้วเสร็จ	
๖	เพิ่มประสิทธิภาพการ บริการสถานีขนส่ง ผู้โดยสาร	จัดจ้างเจ้าหน้าที่ปฏิบัติงาน จำนวน ๑๒ อัตรา	สถานีขนส่งผู้โดยสาร เทศบาลนคร นครศรีธรรมราช	สถานีขนส่ง ผู้โดยสาร	๑,๐๙๙,๒๐๐	๙๓๗,๙๖๗.๗๕	๓๐,๐๐๐	๕๐,๐๐๐	แล้วเสร็จ	
รวม					๑๐๙,๐๒๖,๗๐๐	๕๐,๗๘๒,๓๐๔.๐๗				

การติดตามผลการดำเนินงาน ประจำปีงบประมาณ พ.ศ. ๒๕๕๗

ยุทธศาสตร์ด้านเศรษฐกิจ

แนวทางการพัฒนา ๑ จัดศูนย์กลางการพัฒนาอาชีพสำหรับชุมชน ลานค้าชุมชน พัฒนาย่านการค้าเดิมของเมือง และจัดตลาดน้ำเมืองลิกอร์ เพื่อเสริมสร้างรายได้และส่งเสริมการท่องเที่ยว

ลำดับ ที่	โครงการ/กิจกรรม	รายละเอียดของกิจกรรม (ผลผลิต)	พื้นที่ดำเนินการ	หน่วย ดำเนินการ	งบประมาณ (บาท)				ผลการ ดำเนินงาน	หมายเหตุ
					ตั้งไว้	เบิกจ่าย	โอนเพิ่ม	โอนลด		
๑	ฝึกอบรมส่งเสริมและ พัฒนาอาชีพให้กับ ประชาชนในเขตเทศบาล	ส่งเสริมและฝึกอาชีพให้กับ ประชาชนในเขตเทศบาล และจัดให้มีลานค้าในชุมชน	ชุมชนในเขตเทศบาล นครนครศรีธรรมราช	กองสวัสดิการ สังคม	๑๐๐,๐๐๐	๙๒,๔๐๒.๐๐	-	-	แล้วเสร็จ	

แนวทางการพัฒนา ๒ ปรับปรุงและพัฒนาโครงสร้างพื้นฐานด้านการท่องเที่ยว สนับสนุนการจัดโครงการ/กิจกรรมที่ส่งเสริมการท่องเที่ยวในรูปแบบต่างๆ

ลำดับ ที่	โครงการ/กิจกรรม	รายละเอียดของกิจกรรม (ผลผลิต)	พื้นที่ดำเนินการ	หน่วย ดำเนินการ	งบประมาณ (บาท)				ผลการ ดำเนินงาน	หมายเหตุ
					ตั้งไว้	เบิกจ่าย	โอนเพิ่ม	โอนลด		
๑	พัฒนาและส่งเสริมการท่องเที่ยว	<ul style="list-style-type: none"> - จัดทำสื่อประชาสัมพันธ์เพื่อส่งเสริมการท่องเที่ยว - จัดประเพณีที่สำคัญเพื่อส่งเสริมการท่องเที่ยว - อบรมให้ความรู้แก่บุคลากรเพื่อส่งเสริมการท่องเที่ยว - เผยแพร่และประชาสัมพันธ์แหล่งท่องเที่ยวของดีเมืองนคร - จัดกิจกรรมนั่งรถชมเมืองเล่าเรื่องเมืองลิกอร์ - จัดจ้างเจ้าหน้าที่ปฏิบัติงานจำนวน ๑ อัตรา - กิจกรรมอื่นๆเพื่อการส่งเสริมการท่องเที่ยว 	เขตเทศบาลนครนครศรีธรรมราช	สำนักปลัดเทศบาล	๑,๕๐๐,๐๐๐	๑,๔๘๗,๙๑๒.๐๐			แล้วเสร็จ	
		รวม			๑,๖๐๐,๐๐๐	๑,๕๘๐,๓๑๔.๐๐				

การติดตามผลการดำเนินงาน ประจำปีงบประมาณ พ.ศ. ๒๕๕๗

ยุทธศาสตร์ด้านสาธารณสุขและสิ่งแวดล้อม

แนวทางการพัฒนา ๑ ปรับปรุงภูมิทัศน์ ภูมิสถาปัตยกรรม และจัดระบบการกำจัดสิ่งปฏิกูลอย่างเป็นระเบียบเพื่อเป็น "เทศบาลน่าอยู่"

ลำดับ ที่	โครงการ/กิจกรรม	รายละเอียดของกิจกรรม (ผลผลิต)	พื้นที่ดำเนินการ	หน่วยดำเนินการ	งบประมาณ (บาท)				ผลการ ดำเนินงาน	หมายเหตุ
					ตั้งไว้	เบิกจ่าย	โอนเพิ่ม	โอนลด		
๑	รักษาความสะอาด ภายในเขตเทศบาล	จัดจ้างเจ้าหน้าที่ จำนวน ๑๐๐ อัตรา ทำความสะอาด กวาดขยะทุกวัน ตามถนน ตรอก ซอย ทางเท้า ขอบ รางระบายน้ำ	เขตเทศบาลนคร นครศรีธรรมราช	กองสาธารณสุข และสิ่งแวดล้อม	๗,๓๐๐,๐๐๐	๘,๒๓๓,๙๑๐.๑๙	๙๗๘,๒๐๐	-	แล้วเสร็จ	
๒	เก็บขนขยะมูลฝอย	จ้างเหมาองค์กรเอกชนเก็บ ขนขยะมูลฝอยในเขตเทศบาล	เขตเทศบาลนคร นครศรีธรรมราช	กองสาธารณสุข และสิ่งแวดล้อม	๑๖,๐๐๐,๐๐๐	๑๐,๑๙๖,๐๗๗.๓๙	๓๔๕,๐๐๐	๕,๑๕๑,๖๐๐	แล้วเสร็จ	
๓	จ้างตัดหญ้า	จ้างเหมาองค์กรเอกชน ตัดหญ้า ตามถนน ตรอก ซอยต่างๆ และไหล่ถนน ภายในเขตเทศบาล	เขตเทศบาลนคร นครศรีธรรมราช	กองสาธารณสุข และสิ่งแวดล้อม	๑,๙๕๐,๐๐๐	๖,๓๗๔,๔๒๗.๙๐	๓๑๓,๖๐๐	-	แล้วเสร็จ	

ลำดับ ที่	โครงการ/กิจกรรม	รายละเอียดของกิจกรรม (ผลผลิต)	พื้นที่ดำเนินการ	หน่วยดำเนินการ	งบประมาณ (บาท)				ผลการ ดำเนินงาน	หมายเหตุ
					ตั้งไว้	เบิกจ่าย	โอนเพิ่ม	โอนลด		
๔	พัฒนาและแก้ไขปัญห สิ่งแวดล้อม	จัดจ้างเจ้าหน้าที่ปฏิบัติงาน ด้านการกำจัดสิ่งปฏิกูล และ ขยะมูลฝอยการบำรุงรักษา ระบบระบายน้ำ การบำบัด น้ำเสีย ฯลฯ จำนวน ๙๐ อัตรา	เขตเทศบาลนคร นครศรีธรรมราช	กองสาธารณสุข และสิ่งแวดล้อม	๔,๐๐๐,๐๐๐	๖,๗๑๘,๕๘๐.๔๕	๓,๘๐๐,๐๐๐	๓๐๐,๐๐๐	แล้วเสร็จ	
๕	ดูแลความสะอาดและ รักษาความปลอดภัย ตลาดสดเทศบาล (ตลาดสดคูขวาง)	จัดจ้างเจ้าหน้าที่ดำเนินการ รักษาความสะอาด และ เจ้าหน้าที่รักษาความ- ปลอดภัยตลาดสดเทศบาล จำนวนรวม ๑๕ อัตรา	ตลาดสดเทศบาล นครนครศรีธรรมราช (ตลาดสดคูขวาง)	กองสาธารณสุข และสิ่งแวดล้อม	๙๕๐,๐๐๐	๑,๐๙๖,๘๒๑.๕๐	๒๔๔,๖๕๐	-	แล้วเสร็จ	
๖	พัฒนาและพิทักษ์ สิ่งแวดล้อมในชุมชน	จัดจ้างเจ้าหน้าที่ปฏิบัติงานเก็บ ขยะในชุมชนที่รถเก็บขยะเข้า ไม่ถึง จำนวน ๒ อัตรา	เขตเทศบาลนคร นครศรีธรรมราช	กองสาธารณสุข และสิ่งแวดล้อม	๖๗,๒๐๐	๗๒,๐๐๐.๐๐	๔,๘๐๐	-	แล้วเสร็จ	

ลำดับ ที่	โครงการ/กิจกรรม	รายละเอียดของกิจกรรม (ผลผลิต)	พื้นที่ดำเนินการ	หน่วยดำเนินการ	งบประมาณ (บาท)				ผลการ ดำเนินงาน	หมายเหตุ
					ตั้งไว้	เบิกจ่าย	โอนเพิ่ม	โอนลด		
๗	บำบัดน้ำเสียและลด ภาวะด้านกลิ่นโดยใช้ จุลินทรีย์ธรรมชาติ	- บำบัดน้ำเสียคลองในเขต เทศบาล ๕ สาย สถานที่ กำจัดขยะมูลฝอย โรงฆ่าสัตว์ บริเวณภายในสวนสัตว์ และ แหล่งน้ำอื่นๆ - ลดตัวอ่อนของแมลงที่เกิด จากแหล่งน้ำ เช่น ยุง โดยใช้ จุลินทรีย์ธรรมชาติเพื่อป้องกัน การเกิดโรคที่เกิดจากแมลง และจัดจ้างเจ้าหน้าที่ ปฏิบัติงานจำนวน ๒ อัตรา	เขตเทศบาลนคร นครศรีธรรมราช	กองสาธารณสุข และสิ่งแวดล้อม	๓๕๐,๐๐๐	๔๓๑,๗๒๐.๐๐	๘๕,๐๐๐	-	แล้วเสร็จ	
๘	รักษาสิ่งแวดล้อมและ ทรัพยากรธรรมชาติ	จัดกิจกรรมพัฒนา อนุรักษ์ คูคลอง และสิ่งแวดล้อมใน เขตเทศบาล และการส่งเสริม ชุมชน องค์กรที่จัด กิจกรรมพัฒนาชุมชนด้าน สิ่งแวดล้อม	เขตเทศบาลนคร นครศรีธรรมราช	กองสวัสดิการ สังคม	๒๐๐,๐๐๐	๑๗๐,๗๐๔.๔๐	-	๒๐,๐๐๐	แล้วเสร็จ	

ลำดับ ที่	โครงการ/กิจกรรม	รายละเอียดของกิจกรรม (ผลผลิต)	พื้นที่ดำเนินการ	หน่วยดำเนินการ	งบประมาณ (บาท)				ผลการ ดำเนินงาน	หมายเหตุ
					ตั้งไว้	เบิกจ่าย	โอนเพิ่ม	โอนลด		
๙	ก่อสร้างฐานอนุสาวรีย์ สมเด็จพระเจ้าตากสิน	ชนิดโครงสร้างคอนกรีต เสริมเหล็ก ขนาดฐานวงเวียน เส้นผ่าศูนย์กลาง ๙ เมตร ความสูงรวมไม่น้อยกว่า ๕.๗๕ เมตร	สามแยกวงเวียน หน้าสถานีรถไฟ	สำนักงานช่าง	๔๐๐,๐๐๐	-	-	-	กำลัง ดำเนินการ	
๑๐	จัดสร้างรูปหล่อสมเด็จพระ เจ้าตากสิน	หล่อด้วยเนื้อทองเหลืองขนาด ความหนาของทองเหลือง ประมาณ ๖ มิลลิเมตร มีขนาด ความกว้าง ๑.๑๐ เมตร ความ ยาว ๒.๘๐ เมตร ความสูง ๒.๘๐ เมตร ส่วนฐานรองรับ มีขนาดกว้าง ๑.๑๐ เมตร ความยาว ๒.๐๐ เมตร	สามแยกวงเวียน หน้าสถานีรถไฟ	สำนักงานช่าง	๑,๐๐๐,๐๐๐	-	-	-	กำลัง ดำเนินการ	
๑๑	ก่อสร้างโดมอิสลามบน ซุ้มสะพานลอยตลาดแขก	หล่อไฟเบอร์ ขึ้นโมลรูปโดม แปดเหลี่ยมและโมลรูป ดาวเดือน จำนวน ๒ ชุด	สี่แยกตลาดแขก	สำนักงานช่าง	๑๐๐,๐๐๐	๙๙,๗๐๐.๐๐	-	-	แล้วเสร็จ	

ลำดับ ที่	โครงการ/กิจกรรม	รายละเอียดของกิจกรรม (ผลผลิต)	พื้นที่ดำเนินการ	หน่วยดำเนินการ	งบประมาณ (บาท)				ผลการ ดำเนินงาน	หมายเหตุ
					ตั้งไว้	เบิกจ่าย	โอนเพิ่ม	โอนลด		
๑๒	ก่อสร้างสวนสืบสอง นักษัตร	ก่อสร้างพื้นทางเดิน รางระบายน้ำ ศาลาที่พัก งานประติมากรรม งานไฟฟ้า งานจัดสวน	ข้างสวนศรีธรรมโศก ติดกับโรงเรียน เทศบาล วัดเสมาเมือง	สำนักการช่าง	๖,๐๐๐,๐๐๐	-	-	-	กำลัง ดำเนินการ	
๑๓	ก่อสร้างทางเดินริมน้ำ และศาลาพักผ่อน ค.ส.ล. พร้อมราวกันตกเหล็ก	ก่อสร้างทางเดิน ค.ส.ล. กว้าง ๑.๕๐ เมตร ความยาว รวม ๒๐๑.๐๐ เมตร, ศาลา พักผ่อน ขนาด ๑.๘๐x๑.๘๐ เมตร จำนวน ๒ หลัง พร้อมระเบียงริมน้ำ	สวนสมเด็จพระ ศรีนครินทร์ ๘๔	สำนักการช่าง	๑,๕๗๗,๐๐๐	-	-	-	กำลัง ดำเนินการ	
๑๔	ก่อสร้างห้องน้ำ ค.ส.ล. บริเวณสวนสาธารณะ คูขวาง	ชนิด ค.ส.ล. หลังคาเหล็ก ขนาด ๒.๘๐x๓.๘๐ เมตร ประกอบด้วยห้องสุขา ๓ ห้อง	สวนสาธารณะ คูขวาง	สำนักการช่าง	๒๐๖,๐๐๐	-	-	-	กำลัง ดำเนินการ	

แนวทางการพัฒนา ๓ ยกระดับโรงพยาบาลเทศบาลให้มีคุณภาพการบริการเทียบเท่าโรงพยาบาลเอกชน

ลำดับ ที่	โครงการ/กิจกรรม	รายละเอียดของกิจกรรม (ผลผลิต)	พื้นที่ดำเนินการ	หน่วยดำเนินการ	งบประมาณ (บาท)				ผลการ ดำเนินงาน	หมายเหตุ
					ตั้งไว้	เบิกจ่าย	โอนเพิ่ม	โอนลด		
๑	ป้องกันโรคเอดส์ การ ควบคุมผู้ติดเชื้อและผู้ได้ รับผลกระทบจากเอดส์	- ค้นหา ดูแล รักษาและป้อง กันควบคุมโรคในผู้ป่วยเอดส์ - รมรงค์ควบคุมป้องกัน เพื่อลดอัตราผู้ป่วยเอดส์ - ให้อาต้านไวรัสผู้ป่วยเอดส์	เขตเทศบาลนคร นครศรีธรรมราช	กองการแพทย์	๒๐๐,๐๐๐	๑๖,๘๐๐.๐๐	-	๑๔,๑๘๖	แล้วเสร็จ	
๒	ควบคุมป้องกันโรคฉี่หนู และดูแลผู้ป่วยแบบมี พี่เลี้ยง	- เพื่อดูแลรักษา พื้นฟูสภาพ ของผู้ป่วยฉี่หนู และการ ควบคุมป้องกัน - เพื่อลดอัตราการป่วย การตายด้วยโรคฉี่หนู - ติดตามผลการรักษาผู้ป่วย	เขตเทศบาลนคร นครศรีธรรมราช	กองการแพทย์	๑๐๐,๐๐๐	๒๐,๒๐๐.๐๐	-	๗๙,๘๐๐	แล้วเสร็จ	
๓	รมรงค์ป้องกันโรคติดต่อ	- ป้องกันการระบาดของ โรคติดต่อ - จัดกิจกรรมรมรงค์ป้องกัน โรคติดต่อต่างๆ	เขตเทศบาลนคร นครศรีธรรมราช	กองการแพทย์	๓๐,๐๐๐	-	-	-	แล้วเสร็จ	

ลำดับ ที่	โครงการ/กิจกรรม	รายละเอียดของกิจกรรม (ผลผลิต)	พื้นที่ดำเนินการ	หน่วยดำเนินการ	งบประมาณ (บาท)				ผลการ ดำเนินงาน	หมายเหตุ
					ตั้งไว้	เบิกจ่าย	โอนเพิ่ม	โอนลด		
๔	ส่งเสริมทันตสุขภาพ	ให้ประชาชนได้รับการดูแล สุขภาพช่องปากในเรื่องการ ส่งเสริมการป้องกันและรักษา สุขภาพในช่องปาก	โรงพยาบาลเทศบาล ศูนย์บริการ สาธารณสุข ๕ ศูนย์ โรงเรียนในเขต เทศบาล ๑๓ โรง ศูนย์ส่งเสริมสุขภาพ ผู้สูงอายุ	กองการแพทย์	๑๐๐,๐๐๐	๒,๑๔๐.๐๐	-	๙๗,๘๖๐	แล้วเสร็จ	
๕	เพิ่มประสิทธิภาพ โรงพยาบาลและศูนย์ บริการสาธารณสุข	จัดจ้างแพทย์ พยาบาล เจ้าหน้าที่ปฏิบัติงานใน โรงพยาบาลเทศบาลฯ และ ศูนย์บริการสาธารณสุข จำนวน ๑๑๓ อัตรา	โรงพยาบาลเทศบาล และศูนย์บริการ สาธารณสุข	กองการแพทย์	๑๓,๘๕๒,๔๐๐	๑๔,๐๑๐,๐๒๑.๐๐	๑๘๒,๐๐๐	-	แล้วเสร็จ	
๖	อบรมสัมมนาบุคลากร	จัดอบรมสัมมนาให้ความรู้ แก่บุคลากรทางการแพทย์ และเจ้าหน้าที่ที่เกี่ยวข้อง และศึกษาดูงาน	โรงพยาบาลเทศบาล	กองการแพทย์	๕๐๐,๐๐๐	๔๘๘,๙๕๘.๐๐	-	-	แล้วเสร็จ	

ลำดับ ที่	โครงการ/กิจกรรม	รายละเอียดของกิจกรรม (ผลผลิต)	พื้นที่ดำเนินการ	หน่วยดำเนินการ	งบประมาณ (บาท)				ผลการ ดำเนินงาน	หมายเหตุ
					ตั้งไว้	เบิกจ่าย	โอนเพิ่ม	โอนลด		
๗	พัฒนางานสาธารณสุข มูลฐานในเขตเทศบาล	พัฒนาศักยภาพด้าน สาธารณสุขการแก้ไขปัญหา สาธารณสุขในเรื่องต่างๆ และจัดบริการสุขภาพ เบื้องต้นในศูนย์ ศสมช.	ชุมชน ในเขตเทศบาล	กองการแพทย์	๖๑๐,๐๐๐	-	-	-	ไม่ดำเนินการ	สาเหตุ เนื่องจากชุมชน ไม่ได้เสนอขอ งบประมาณมา
๘	กองทุนหลักประกัน สุขภาพระดับท้องถิ่น เทศบาลนคร นครศรีธรรมราช	จ่ายเป็นเงินสมทบกองทุน หลักประกันสุขภาพระดับ ท้องถิ่นเทศบาลนคร นครศรีธรรมราช	เขตเทศบาลนคร นครศรีธรรมราช	กองการแพทย์	๒,๒๒๑,๕๐๐	-	-	-	กำลัง ดำเนินการ	
๙	คุ้มครองผู้บริโภคและ ตรวจให้คำแนะนำทาง ด้านสุขาภิบาล และ อนามัยสิ่งแวดล้อม	- สุ่มเก็บและตรวจตัวอย่าง อาหารด้วยน้ำยาทดสอบเบื้องต้น ที่ตลาดขายปลีก ขายส่ง สถานที่ผลิตอาหาร สถานที่ จำหน่ายอาหาร สถานศึกษา ทุกแห่งภายในเขตเทศบาล - ตรวจให้คำแนะนำทาง ด้านสุขาภิบาลและอนามัย	เขตเทศบาลนคร นครศรีธรรมราช	กองสาธารณสุข และสิ่งแวดล้อม	๑,๖๐๐,๐๐๐	๑,๔๓๙,๐๗๘.๐๐	-	๑๕๐,๐๐๐	แล้วเสร็จ	

ลำดับ ที่	โครงการ/กิจกรรม	รายละเอียดของกิจกรรม (ผลผลิต)	พื้นที่ดำเนินการ	หน่วยดำเนินการ	งบประมาณ (บาท)				ผลการ ดำเนินงาน	หมายเหตุ
					ตั้งไว้	เบิกจ่าย	โอนเพิ่ม	โอนลด		
		สิ่งแวดล้อมแก่สถานที่ จำหน่ายอาหาร ผลิตอาหาร สถานที่ประกอบกิจการค้า และสถานศึกษาทั้งหมด - จัดจ้างเจ้าหน้าที่ปฏิบัติงาน จำนวน ๑๒ อัตรา								
๑๐	เช็ยงจำหน่ายเนื้อสัตว์ อนามัย และตลาดสด ถูกสุขลักษณะ	- สํารวจข้อมูลผู้ค้าหรือผู้ประ กอบการที่มีการจำหน่ายเนื้อ สัตว์ในตลาดในเขตเทศบาล - สุ่มเก็บตัวอย่าง ปัสสาวะ และเนื้อสัตว์ เพื่อนํามาตรวจ สารเร่งเนื้อแดง ยาปฏิชีวนะ สัปดาห์ละ ๑ ครั้ง - ตรวจให้คำแนะนำทางด้าน สุขาภิบาลสถานที่จำหน่าย เนื้อสัตว์และจัดจ้างเจ้าหน้าที่ ปฏิบัติงานจำนวน ๒ อัตรา	เขตเทศบาลนคร นครศรีธรรมราช	กองสาธารณสุข และสิ่งแวดล้อม	๒๐๐,๐๐๐	๑๙๙,๘๔๓.๓๒	-	-	แล้วเสร็จ	

ลำดับ ที่	โครงการ/กิจกรรม	รายละเอียดของกิจกรรม (ผลผลิต)	พื้นที่ดำเนินการ	หน่วยดำเนินการ	งบประมาณ (บาท)				ผลการ ดำเนินงาน	หมายเหตุ
					ตั้งไว้	เบิกจ่าย	โอนเพิ่ม	โอนลด		
๑๑	โครงการป้องกันและ ควบคุมสัตว์พาหะนำโรค	- กำจัดสัตว์ที่เป็นพาหะนำโรค เช่น หนู ยุง ลูกน้ำเป็นต้น - ให้ความรู้แก่ประชาชน ในการกำจัดสัตว์พาหะนำโรค - พ่นเคมีกำจัดยุงและลูกน้ำ ยุงด้วยเครื่อง ULV - พ่นยาฆ่าเชื้อใช้หัวดัก - พ่นเคมีกำจัดยุงตามคำร้อง ของประชาชนในเขตเทศบาล	เขตเทศบาลนคร นครศรีธรรมราช	กองสาธารณสุข และสิ่งแวดล้อม	๘๐๐,๐๐๐	๗๐๓,๐๐๐.๐๐	-	-	แล้วเสร็จ	
๑๒	อบรมให้ความรู้ทางด้าน สุขาภิบาลและอนามัย สิ่งแวดล้อม	- อบรมทางด้านสุขาภิบาล และอนามัยสิ่งแวดล้อมแก่ ผู้ประกอบการจำหน่ายอาหาร ผู้ประกอบการกิจการที่เป็น อันตรายต่อสุขภาพนักเรียน นักศึกษาและประชาชนทั่วไป - จัดทำเอกสารประมาณ ๒๐,๐๐๐ ฉบับ	เขตเทศบาลนคร นครศรีธรรมราช	กองสาธารณสุข และสิ่งแวดล้อม	๒๐๐,๐๐๐	๙๓,๗๓๕.๐๕	-	๑๐๐,๐๐๐	แล้วเสร็จ	

ลำดับ ที่	โครงการ/กิจกรรม	รายละเอียดของกิจกรรม (ผลผลิต)	พื้นที่ดำเนินการ	หน่วยดำเนินการ	งบประมาณ (บาท)				ผลการ ดำเนินงาน	หมายเหตุ
					ตั้งไว้	เบิกจ่าย	โอนเพิ่ม	โอนลด		
๑๓	ป้องกัน ควบคุมโรคพิษ สุนัขบ้า และลดจำนวน ประชากรสุนัขจรจัด	- ฉีดวัคซีนป้องกันโรคพิษ สุนัขบ้าในสุนัขและแมว จำนวน ๒,๐๐๐ ตัว - ฉีดยาคุมกำเนิดสุนัข และแมวเพศเมีย ๑,๐๐๐ ตัว - ผ่าตัดทำหมันสุนัข และแมว จำนวน ๔๐๐ ตัว - จัดทำทะเบียนประวัติ สัตว์สุนัขในเขตเทศบาล - สุ่มตรวจหัวสุนัขและแมว - จัดจ้างเจ้าหน้าที่ ปฏิบัติงาน จำนวน ๔ อัตรา	เขตเทศบาลนคร นครศรีธรรมราช	กองสาธารณสุข และสิ่งแวดล้อม	๖๐๐,๐๐๐	๕๗๔,๗๔๐.๐๐	-	-	แล้วเสร็จ	
๑๔	ผลิตไบโอดีเซลจากน้ำมัน พืชใช้แล้ว	ดำเนินการผลิตน้ำมันไบโอ- ดีเซลที่มีมาตรฐานจากน้ำมัน ทอดซ้ำ	เขตเทศบาลนคร นครศรีธรรมราช	กองสาธารณสุข และสิ่งแวดล้อม	๕๐,๐๐๐	๑๙,๔๑๑.๐๐	-	๔๗,๕๐๐	แล้วเสร็จ	

ลำดับ ที่	โครงการ/กิจกรรม	รายละเอียดของกิจกรรม (ผลผลิต)	พื้นที่ดำเนินการ	หน่วยดำเนินการ	งบประมาณ (บาท)				ผลการ ดำเนินงาน	หมายเหตุ
					ตั้งไว้	เบิกจ่าย	โอนเพิ่ม	โอนลด		
๑๕	สำรวจสถานประกอบการ	- ดำเนินการสำรวจสถาน ประกอบการตาม พ.ร.บ. สาธารณสุข พ.ศ. ๒๕๓๕ - จัดจ้างเจ้าหน้าที่ปฏิบัติงาน จำนวน ๔ อัตรา	เขตเทศบาลนคร นครศรีธรรมราช	กองสาธารณสุข และสิ่งแวดล้อม	๓๖๐,๐๐๐	๓๖๙,๖๐๐.๐๐	๙,๖๐๐	-	แล้วเสร็จ	
๑๖	อบรมกลุ่มเสี่ยงจาก สถานประกอบการ และการส่งเสริมสุขภาพ	จัดอบรมกิจการที่เป็นอันตราย ต่อสุขภาพประเภทกิจการที่ เกี่ยวกับรถยนต์ เครื่องจักรกล หรือเครื่องกล อบรมสถาน ประกอบการร้านเสริมสวย และแต่งผม อบรมเกี่ยวกับ สุขวิทยาส่วนบุคคล ฯลฯ	เขตเทศบาลนคร นครศรีธรรมราช	กองสาธารณสุข และสิ่งแวดล้อม	๑๒๐,๐๐๐	๕๘๔,๖๑๐.๐๐	๒๐๐,๐๐๐	-	แล้วเสร็จ	

แนวทางการพัฒนา ๔. จัดให้มีโรงพยาบาลชุมชน ๔ มุมเมือง

ลำดับ ที่	โครงการ/กิจกรรม	รายละเอียดของกิจกรรม (ผลผลิต)	พื้นที่ดำเนินการ	หน่วยดำเนินการ	งบประมาณ (บาท)				ผลการ ดำเนินงาน	หมายเหตุ
					ตั้งไว้	เบิกจ่าย	โอนเพิ่ม	โอนลด		
๑	ให้บริการผู้ป่วย ๓๐,๐๐๐ เตียง	- ออกเยี่ยมผู้ป่วยในโครงการ ถึงบ้าน และบริการรักษา ผู้ป่วยถึงบ้าน - จัดศูนย์ฮอตไลน์ ๒๔ ชั่วโมง	เขตเทศบาลนคร นครศรีธรรมราช	กองการแพทย์	๑๐๐,๐๐๐	๓,๔๐๐.๐๐	-	๙๖,๕๙๐	แล้วเสร็จ	
		รวม			๖๑,๗๔๔,๑๐๐	๕๑,๙๑๙,๔๗๘.๒๐				



ประกาศเทศบาลนครนครศรีธรรมราช

เรื่อง ผลการติดตามและประเมินผลแผนพัฒนาเทศบาลนครนครศรีธรรมราช ประจำปี พ.ศ.๒๕๕๗

ตามระเบียบกระทรวงมหาดไทย ว่าด้วยการจัดทำแผนพัฒนาขององค์กรปกครองส่วนท้องถิ่น พ.ศ.๒๕๔๘ หมวด ๖ การติดตามและประเมินผลแผนพัฒนา ข้อ ๒๙ (๓) กำหนดให้คณะกรรมการติดตามและประเมินผลแผนพัฒนาท้องถิ่นรายงานผลและเสนอความเห็นซึ่งได้จากการติดตามและประเมินผลแผนพัฒนาต่อผู้บริหารท้องถิ่น เพื่อให้ผู้บริหารท้องถิ่นเสนอต่อสภาท้องถิ่น คณะกรรมการพัฒนาท้องถิ่น และประกาศผลการติดตามและประเมินผลแผนพัฒนาให้ประชาชนในท้องถิ่นทราบโดยทั่วกันอย่างน้อยปีละหนึ่งครั้ง ภายในเดือนธันวาคมของทุกปี ทั้งนี้ให้ปิดประกาศโดยเปิดเผยไม่น้อยกว่าสามสิบวัน

เทศบาลนครนครศรีธรรมราชได้ดำเนินการติดตามและประเมินผลแผนพัฒนาเทศบาลนครนครศรีธรรมราช ประจำปี พ.ศ.๒๕๕๗ แล้ว จึงขอประกาศผลดำเนินการติดตามและประเมินผลแผนพัฒนาเทศบาลฯ ประจำปี พ.ศ.๒๕๕๗ ให้ทราบโดยทั่วกัน

ประกาศ ณ วันที่ ๒๖ พฤศจิกายน พ.ศ.๒๕๕๗

(ผศ.ชวณวัศ เสนพงศ์)

นายกเทศมนตรีนครนครศรีธรรมราช