

คู่มือการปฏิบัติงาน

การตรวจสอบการคลัง การเงิน การบัญชี
และการพัสดุ อปท.

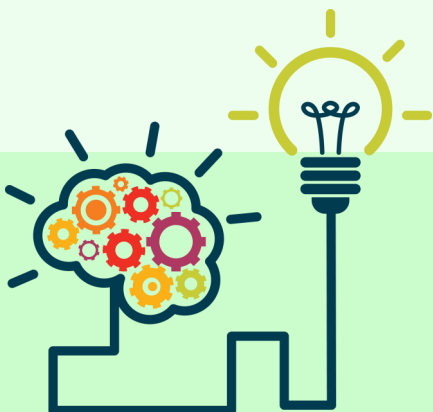

การจัดการความรู้
กองตรวจสอบระบบการเงินบัญชีท้องถิ่น

คู่มือการปฏิบัติงาน

การตรวจสอบการคลัง การเงิน การบัญชี
และการพัสดุ อปท.



การจัดการความรู้

กองตรวจสอบระบบการเงินบัญชีท้องถิ่น

การจัดการความรู้ : คู่มือการปฏิบัติงานการตรวจสอบการคลัง การเงิน การบัญชี
และการพัสดุ อปท.



จัดทำโดย กองตรวจสอบระบบการเงินบัญชีท้องถิ่น
กรมส่งเสริมการปกครองท้องถิ่น

ถนนนครราชสีมา แขวงดุสิต เขตดุสิต กรุงเทพฯ ๑๐๓๐๐

โทร. ๐-๒๒๔๑-๙๐๒๖

www.dla.go.th/organize/local_audit



คำนำ

กองตรวจสอบระบบการเงินบัญชีท้องถิ่นมีบทบาทภารกิจที่สำคัญ ในการส่งเสริม สนับสนุนองค์กรปกครองส่วนท้องถิ่น เพื่อให้องค์กรปกครองส่วนท้องถิ่น มีความเข้มแข็งและมีศักยภาพในการบริการสาธารณะ และให้คำปรึกษา แนะนำองค์กรปกครองส่วนท้องถิ่น ในการดำเนินงานด้านการคลัง การเงิน การบัญชี และการพัสดุ รวมทั้งการจัดวางระบบการตรวจสอบการคลัง การเงิน การบัญชี และการพัสดุขององค์กรปกครองส่วนท้องถิ่น ดังนั้น เพื่อให้บุคลากรที่มีหน้าที่ในการปฏิบัติงานตรวจสอบด้านการคลัง การเงิน การบัญชี และการพัสดุ มีความรู้ ความเข้าใจ และมีแนวทางในการปฏิบัติงานเป็นไปตามกฎหมาย ระเบียบ และหนังสือสั่งการที่เกี่ยวข้อง และเป็นไปในแนวทางเดียวกัน กองตรวจสอบระบบการเงินบัญชีท้องถิ่นจึงได้จัดทำคู่มือการปฏิบัติงานการตรวจสอบการคลัง การเงิน การบัญชี และการพัสดุขององค์กรปกครองส่วนท้องถิ่นขึ้น

กองตรวจสอบระบบการเงินบัญชีท้องถิ่นหวังเป็นอย่างยิ่งว่า คู่มือการตรวจสอบการคลัง การเงิน การบัญชี และการพัสดุขององค์กรปกครองส่วนท้องถิ่น จะเป็นประโยชน์ในการปฏิบัติงานต่อบุคลากรที่มีหน้าที่ในการปฏิบัติงานตรวจสอบการคลัง การเงิน การบัญชี และการพัสดุขององค์กรปกครองส่วนท้องถิ่นและผู้ที่เกี่ยวข้อง นำไปใช้เป็นแนวทางในการปฏิบัติงาน ตรวจสอบให้เป็นไปตามกฎหมาย ระเบียบ และหนังสือสั่งการที่เกี่ยวข้อง ได้อย่างมีประสิทธิภาพ ประสิทธิผล เกิดผลสัมฤทธิ์ คุ่มค่า โปร่งใส และตรวจสอบได้

กองตรวจสอบระบบการเงินบัญชีท้องถิ่น

สิงหาคม ๒๕๖๒

สารบัญ

หน้า

๑. ด้านการคลัง

๑.๑	การจัดทำแผนที่ภาษีและทะเบียนทรัพย์สิน	๒
๑.๒	ลูกหนี้ค้างชำระ	๔
๑.๓	การจัดทำแผนพัฒนาของ อปท.	๖
๑.๔	การจัดทำงบประมาณ	๘

๒. ด้านการเงิน

๒.๑	จำนวนเงินคงเหลือ ณ วันเข้าตรวจสอบ	๑๓
๒.๒	การจัดทำรายงานสถานะการเงินประจำวัน	๑๓
๒.๓	การปฏิบัติหน้าที่ของคณะกรรมการต่างๆ	๑๔
๒.๔	การรับเงิน – ส่งเงินขององค์กรปกครองส่วนท้องถิ่น	๑๕
๒.๕	การใช้ใบเสร็จรับเงิน	๑๖
๒.๖	การเบิกจ่ายเงิน	๑๘
๒.๗	การเขียนเช็คสั่งจ่าย	๒๐
๒.๘	การยืมเงินงบประมาณ	๒๑
๒.๙	การเบิกจ่ายเงินสวัสดิการค่าเช่าบ้าน	๒๓
๒.๑๐	การเบิกจ่ายเงินสวัสดิการเกี่ยวกับค่ารักษาพยาบาล	๒๗
๒.๑๑	การเบิกจ่ายเงินสวัสดิการเกี่ยวกับการศึกษาของบุตร	๒๙
๒.๑๒	ทุนการศึกษา	๓๑
๒.๑๓	การเบิกเงินค่าใช้จ่ายในการเดินทางไปราชการ	๓๓
๒.๑๔	การเบิกจ่ายเงินค่าตอบแทนการปฏิบัติงานนอกเวลาราชการ	๓๕
๒.๑๕	การเบิกค่าใช้จ่ายในการฝึกอบรมและศึกษาดูงาน	๓๖
๒.๑๖	การเบิกจ่ายเงินค่ารับรองหรือค่าเลี้ยงรับรอง	๓๘
๒.๑๗	การเบิกจ่ายเงินค่าวัสดุเครื่องแต่งกาย	๔๐
๒.๑๘	ระบบการแพทย์ฉุกเฉินขององค์กรปกครองส่วนท้องถิ่น	๔๑
๒.๑๙	การเบิกจ่ายเงินอุดหนุนให้แก่หน่วยงานอื่น	๔๓
๒.๒๐	การเบิกจ่ายเพื่อสนับสนุนกิจการอาสาสมัครป้องกันภัยฝ่ายพลเรือน	๔๕
๒.๒๑	การเบิกค่าใช้จ่ายในการจัดงานต่าง ๆ	๔๖
๒.๒๒	การเบิกจ่ายเงินค่าใช้จ่ายในการแข่งขันกีฬา	๔๗
๒.๒๓	การจัดซื้อน้ำมันเชื้อเพลิงเพื่อใช้ในการปฏิบัติงานตามภารกิจของ อปท.	๔๙
๒.๒๔	การเบิกจ่ายค่าเบี้ยยังชีพผู้ด้อยโอกาส	๕๑
๒.๒๕	การเบิกจ่ายเงินเพื่อช่วยเหลือประชาชน	๕๓
๒.๒๖	การเบิกจ่ายเงินประโยชน์ตอบแทนอื่นเป็นกรณีพิเศษ (โบนัส)	๕๖
๒.๒๗	เงินสะสมและเงินทูลสำรองเงินสะสม	๕๙
๒.๒๘	การนำเงินสะสมทูลรองจ่ายและการยืมเงินสะสม	๖๒

๓. ด้านการบัญชี	
๓.๑ การจัดทำบัญชีและรายงานการเงิน	๖๔
๓.๒ การจัดทำรายงานการเงิน ณ วันสิ้นเดือน	๖๖
๓.๓ การจัดทำงบแสดงฐานะการเงินและงบอื่น ๆ	๖๗
๔. ด้านการพัสดุ	
๔.๑ การจัดซื้อจัดจ้าง	๖๙
๔.๒ การตรวจรับพัสดุ ตรวจสอบการจ้างและควบคุมงานก่อสร้าง	๗๔
๔.๓ การเบิกจ่ายค่าตอบแทน	๗๗
๔.๔ การควบคุมพัสดุ	๗๘
๔.๕ หลักประกันสัญญา	๗๙
๔.๖ การตรวจสอบพัสดุประจำปี	๘๑
๔.๗ การจำหน่ายพัสดุ	๘๒
๕. การใช้และรักษารถยนต์	๘๔
๖. ด้านการควบคุมภายใน	๘๗
๗. ด้านการตรวจสอบภายใน	๙๐
๘. การดำเนินงานเงินทุนโครงการเศรษฐกิจชุมชน	๙๓

ด้านการคลัง



ด้านการคลัง

การปกครองท้องถิ่นเป็นการกระจายอำนาจรัฐให้กับประชาชนในท้องถิ่นได้ปกครองตนเอง และบริหารจัดการนโยบายของรัฐในพื้นที่ของตนเอง รายได้ขององค์กรปกครองส่วนท้องถิ่น ประกอบด้วย รายได้ท้องถิ่นที่องค์กรปกครองส่วนท้องถิ่นจัดเก็บเอง รายได้ที่รัฐแบ่งให้ และรายได้จากเงินอุดหนุน เงินรายได้ขององค์กรปกครองส่วนท้องถิ่นจะนำไปใช้ในการบริหารจัดการ พัฒนาชุมชนในเขตพื้นที่ของตนเอง จัดการบริการสาธารณะให้เกิดประโยชน์อย่างสูงสุดต่อประชาชน

แผนที่ภาษีและทะเบียนทรัพย์สิน

แผนที่ภาษีและทะเบียนทรัพย์สิน คือ เครื่องมือที่ถูกพัฒนาขึ้นมาเพื่อใช้เพิ่มประสิทธิภาพในรับชำระภาษีขององค์กรปกครองส่วนท้องถิ่น มีเป้าหมายที่ข้อมูลเกี่ยวกับทรัพย์สินภายในท้องถิ่นที่เกี่ยวข้องกับภาษี ที่จัดเก็บและผู้มีกรรมสิทธิ์ในทรัพย์สินนั้นๆ ที่มีหน้าที่ชำระภาษี โดยจัดเก็บข้อมูลอย่างเป็นระบบ ถูกต้อง เป็นปัจจุบัน และครบถ้วน

แผนที่ภาษี คือ ข้อมูลเชิงพื้นที่ที่แสดงรูปร่างและตำแหน่งที่ตั้งของทรัพย์สิน รวมถึงข้อมูลทางกายภาพที่แสดงถึงตำแหน่งที่ตั้งของทรัพย์สินภายในเขตปกครอง โดยมีการจัดแบ่งพื้นที่ภายในเขตปกครองออกเป็น เขต (Zone) และเขตย่อย (Block) เพื่อให้สะดวกในการจัดเก็บเอกสารและค้นหา

ทะเบียนทรัพย์สิน คือ ข้อมูลรายละเอียดเกี่ยวกับทรัพย์สินของผู้มีกรรมสิทธิ์แต่ละราย โดยมีการจัดเก็บอย่างเป็นระบบ

กฎหมาย ระเบียบ และหนังสือสั่งการ ที่เกี่ยวข้อง

๑. ระเบียบกระทรวงมหาดไทย ว่าด้วยแผนที่ภาษีและทะเบียนทรัพย์สินขององค์กรปกครองส่วนท้องถิ่น พ.ศ. ๒๕๕๐

๒. หนังสือกรมส่งเสริมการปกครองท้องถิ่น ด่วนมาก ที่ มท ๐๘๐๘.๓/ว ๘๐๘ ลงวันที่ ๑๗ เมษายน ๒๕๕๑ เรื่อง ชักซ้อมแนวทางการปฏิบัติตามระเบียบกระทรวงมหาดไทยว่าด้วยแผนที่ภาษีและทะเบียนทรัพย์สินขององค์กรปกครองส่วนท้องถิ่น พ.ศ. ๒๕๕๐

กฎหมาย ระเบียบ และหนังสือสั่งการข้างต้น สรุปสาระสำคัญได้ดังนี้

❖ ให้องค์กรปกครองส่วนท้องถิ่นดำเนินการจัดทำแผนที่ภาษีและทะเบียนทรัพย์สินภายใน ๑๘๐ วัน นับตั้งแต่วันที่ ๑ มกราคม ๒๕๕๑ นั้น หมายถึงให้องค์กรปกครองส่วนท้องถิ่นเริ่มดำเนินการโครงการจัดทำแผนที่ภาษีและทะเบียนทรัพย์สินภายใน ๑๘๐ วัน นับตั้งแต่วันที่ ๑ มกราคม ๒๕๕๑ สำหรับระยะเวลาการดำเนินการตามโครงการฯ นั้นอาจจะมากกว่า ๑๘๐ วันก็ได้ ทั้งนี้ ขึ้นอยู่กับความพร้อมขององค์กรปกครองส่วนท้องถิ่นแต่ละแห่ง

❖ การดำเนินการจัดทำแผนที่ภาษีและทะเบียนทรัพย์สินขององค์กรปกครองส่วนท้องถิ่นสามารถจัดลำดับการดำเนินการได้ ๓ ระดับ ดังนี้

(๑) การดำเนินการจัดทำแผนที่ภาษีและทะเบียนทรัพย์สินด้วยระบบมือ (Manual) ซึ่งเหมาะสมกับองค์กรปกครองส่วนท้องถิ่นที่มีขนาดเล็กมีผู้เสียภาษีน้อยและมีรายได้จากการจัดเก็บภาษีไม่มากนัก

(๒) การจัดทำแผนที่ภาษีและทะเบียนทรัพย์สินด้วยระบบคอมพิวเตอร์ (Computer) เป็นการนำข้อมูล ระยะเวลาแผนที่และทะเบียนทรัพย์สินมาจัดเก็บด้วยระบบคอมพิวเตอร์เหมาะสำหรับองค์กรปกครองส่วนท้องถิ่น ที่มีปริมาณงานมาก ทั้งในด้านพื้นที่ ประชากร และการจัดเก็บรายได้ ซึ่งจะสามารถอำนวยความสะดวกให้ทั้ง ผู้ปฏิบัติงานขององค์กรปกครองส่วนท้องถิ่นเองและประชาชนได้รวดเร็วมากยิ่งขึ้น โดยกรมส่งเสริมการปกครองท้องถิ่น ได้ปรับปรุงโปรแกรมคอมพิวเตอร์เพื่อแจกจ่ายให้กับองค์กรปกครองส่วนท้องถิ่นนำไปใช้ในการปฏิบัติงาน

(๓) การจัดทำแผนที่ภาษีและทะเบียนทรัพย์สินและระบบสารสนเทศภูมิศาสตร์ (GIS) เหมาะสำหรับองค์กรปกครองส่วนท้องถิ่นที่มีขนาดใหญ่มีรายได้มาก และมีความจำเป็นที่จะต้องใช้ข้อมูลเพื่อการ บริหารจัดการ ที่มีความซับซ้อนมากขึ้น ซึ่งอาจจะต้องจัดจ้างหน่วยงานราชการหรือหน่วยงานภายนอกที่มีความรู้ ความเข้าใจเกี่ยวกับระบบงานแผนที่ภาษีและทะเบียนทรัพย์สินและระบบสารสนเทศภูมิศาสตร์ (GIS) เป็นที่ปรึกษา เพื่อดำเนินงาน

❖ ให้องค์กรปกครองส่วนท้องถิ่น ใช้แผนที่ภาษีและทะเบียนทรัพย์สินเป็นข้อมูลในการจัดเก็บภาษี ตรวจสอบ ติดตาม และเร่งรัดจัดเก็บภาษีให้ครบถ้วน ถูกต้อง และเป็นธรรมต่อเจ้าของทรัพย์สิน โดยทุกฝ่าย ทุกงานที่เกี่ยวข้องเป็นผู้รับผิดชอบร่วมกันตามที่หัวหน้าหน่วยงานคลังมอบหมาย

❖ เมื่อสิ้นสุดระยะเวลาการยื่นแบบแสดงรายการเพื่อชำระภาษี ให้องค์กรปกครองส่วนท้องถิ่นคัดรายชื่อ ผู้ที่ยังไม่มายื่นแบบแสดงรายการเพื่อชำระภาษี หรือยื่นแบบแล้วยังไม่ได้มาชำระภาษีให้ครบถ้วน จากทะเบียน คุมผู้ชำระภาษี แล้วจัดทำหนังสือเร่งรัดโดยเร็ว

❖ เมื่อองค์กรปกครองส่วนท้องถิ่นจัดทำแผนที่ภาษีและทะเบียนทรัพย์สินแล้วให้หน่วยงานคลัง เป็นหน่วยงานรับผิดชอบปรับข้อมูลในแผนที่ภาษีและทะเบียนทรัพย์สินให้เป็นปัจจุบันอยู่เสมอ

วิธีการตรวจสอบ

๑. ตรวจสอบการจัดทำแผนที่ภาษีและทะเบียนทรัพย์สิน ว่าดำเนินการจัดทำเสร็จแล้วหรือไม่ อยู่ระหว่าง ดำเนินการจัดทำ หรือยังไม่ได้ดำเนินการจัดทำ

๒. กรณีอยู่ระหว่างดำเนินการ ให้ตรวจสอบว่าอยู่ระหว่างดำเนินการขั้นตอนใด ดังนี้

๒.๑ การจัดทำแผนที่แม่บท (ผ.ท.๗)

๒.๒ การคัดลอกข้อมูลที่ดินบันทึกลงในแบบสำรวจข้อมูลที่ดิน (ผ.ท.๑)

๒.๓ การสำรวจข้อมูลภาคสนาม

๓. ตรวจสอบการปรับปรุงข้อมูลแผนที่ภาษีและทะเบียนทรัพย์สิน ว่าได้ปรับปรุงข้อมูลเป็นปัจจุบันหรือไม่

๔. ตรวจสอบการนำข้อมูลแผนที่ภาษีและทะเบียนทรัพย์สินมาใช้ในการจัดเก็บภาษี ว่านำข้อมูลมาใช้ในการประเมินภาษีครบถ้วนทุกรายการหรือไม่

ลูกหนี้ค้างชำระและการจำหน่ายหนี้สูญ

๑) ลูกหนี้ภาษีค้างชำระ

ทุกวันสิ้นปีงบประมาณให้องค์กรปกครองส่วนท้องถิ่นสำรวจรายชื่อผู้ค้างชำระภาษีประเภทต่าง ๆ ตามปีที่ค้างชำระทุกรายพร้อมด้วยจำนวนเงินตามที่ปรากฏในรายละเอียดผู้ชำระภาษี (แบบ กค.๑) นำมาจัดทำรายละเอียดลูกหนี้ (แบบ กค.๒) เพื่อใช้ในการจัดเก็บภาษีในปีถัดไป และให้จัดทำใบผ่านรายการบัญชีทั่วไป เพื่อดังยอดเงินที่ค้างชำระภาษีแต่ละประเภทเป็นลูกหนี้

๒) ลูกหนี้รายได้อื่น ๆ

ทุกวันสิ้นปีงบประมาณ หากองค์กรปกครองส่วนท้องถิ่นมีรายได้จัดเก็บเองที่รู้จำนวนเงินระยะเวลาการชำระเงิน หรือที่มีหลักฐานหรือสัญญาที่ระบุการชำระที่แน่นอน ซึ่งเรียกเก็บไม่ได้ในปีงบประมาณที่เกิดรายได้ ให้จัดทำรายละเอียดลูกหนี้แยกตามประเภทรายได้ (แบบ กค.๔) เพื่อใช้ในการจัดเก็บรายได้ในปีถัดไป และจัดทำใบผ่านรายการบัญชีทั่วไป เพื่อดังยอดเงินที่ค้างชำระเป็นลูกหนี้

๓) ลูกหนี้อื่น ๆ

ลูกหนี้อื่น ๆ ได้แก่ ลูกหนี้ที่ไม่ได้เกิดจากรายได้จากการดำเนินงานขององค์กรปกครองส่วนท้องถิ่น ให้บันทึกบัญชีลูกหนี้อื่น ๆ เมื่อสามารถระบุผู้รับผิดชอบได้ โดยเปิดเผยรายละเอียดลูกหนี้อื่น ๆ ไว้ในหมายเหตุประกอบงบแสดงฐานะการเงิน

กฎหมาย ระเบียบ และหนังสือสั่งการ ที่เกี่ยวข้อง

๑. ระเบียบกระทรวงมหาดไทย ว่าด้วยการรับเงิน การเบิกจ่ายเงิน การฝากเงิน การเก็บรักษาเงิน และการตรวจเงินขององค์กรปกครองส่วนท้องถิ่น พ.ศ. ๒๕๔๗ และที่แก้ไขเพิ่มเติม

๒. หนังสือกระทรวงมหาดไทย ที่ มท ๐๓๑๓.๖/ว ๐๒๐๘ ลงวันที่ ๒๑ มกราคม ๒๕๔๑ เรื่อง การเร่งรัดจัดเก็บรายได้และลูกหนี้ค้างชำระ และการจำหน่ายหนี้สูญ

๓. หนังสือกระทรวงมหาดไทย ที่ มท ๐๘๐๘.๓/ว ๓๔๓๑ ลงวันที่ ๑๙ ตุลาคม ๒๕๕๒ เรื่อง แนวทางการพัฒนาประสิทธิภาพการจัดเก็บรายได้ขององค์กรปกครองส่วนท้องถิ่น

๔. หนังสือกระทรวงมหาดไทย ที่ มท ๐๘๐๘.๓/ว ๔๕๒๒ ลงวันที่ ๑๑ สิงหาคม ๒๕๕๘ เรื่อง แนวทางการพัฒนาประสิทธิภาพการจัดเก็บรายได้ขององค์กรปกครองส่วนท้องถิ่น

๕. หนังสือกระทรวงมหาดไทย ที่ มท ๐๓๑๑.๓/ว ๑๘ ลงวันที่ ๔ มกราคม ๒๕๓๗ เรื่อง การดำเนินการเกี่ยวกับภาษีบำรุงท้องที่ค้างชำระ

๖. หนังสือกระทรวงมหาดไทย ที่ มท ๐๘๐๘.๔/ว ๔๗๗๒ ลงวันที่ ๒๓ ธันวาคม ๒๕๕๒ เรื่อง หลักเกณฑ์การจำหน่ายหนี้สูญ การลดยอดลูกหนี้ค้างชำระและวิธีการบันทึกบัญชีขององค์กรปกครองส่วนท้องถิ่น

เอกสารประกอบการตรวจสอบ

๑. รายละเอียดลูกหนี้ภาษีค้างชำระ
๒. ทะเบียนลูกหนี้
๓. เอกสารหลักฐานการติดตามเร่งรัดลูกหนี้ให้ชำระหนี้



วิธีการตรวจสอบ

๑. ตรวจสอบลูกหนี้ค้างชำระ เพื่อให้ทราบยอดลูกหนี้ทั้งหมด และตรวจสอบกับทะเบียนลูกหนี้ให้ครบถ้วน และเป็นปัจจุบัน โดยให้องค์กรปกครองส่วนท้องถิ่นติดตามเร่งรัดลูกหนี้ให้ชำระหนี้โดยเร็ว

๒. ตรวจสอบการจำหน่ายหนี้สูญ องค์กรปกครองส่วนท้องถิ่นจะจำหน่ายหนี้สูญได้เมื่อได้ดำเนินการตามหลักเกณฑ์ ดังนี้

๒.๑ สํารวจลูกหนี้ค้างชำระค่าภาษี ค่าธรรมเนียม ค่าปรับ และรายได้อื่นๆ ตลอดจนลูกหนี้อื่นๆ อย่างทั่วถึง พร้อมทั้งจัดทำทะเบียนลูกหนี้ครบถ้วนและเป็นปัจจุบัน ตามที่กฎหมาย ระเบียบ และหนังสือสั่งการกำหนด

๒.๒ ได้มีการติดตามเร่งรัดให้มีการชำระหนี้ แต่ไม่สามารถจัดเก็บได้ เนื่องจากลูกหนี้กลายเป็นบุคคลล้มละลาย ยากจน ไม่มีทรัพย์สินที่จะเรียกชำระหนี้ได้ หรือด้วยเหตุอื่น

๓. ตรวจสอบการอนุมัติจำหน่ายภาษีบำรุงท้องที่ค้างชำระเกินกว่า ๑๐ ปี โดยตรวจสอบว่าผู้ว่าราชการจังหวัดเป็นผู้อนุมัติการจำหน่ายภาษีบำรุงท้องที่ค้างชำระเกินกว่า ๑๐ ปี ในเขตเทศบาล และองค์การบริหารส่วนตำบล ออกจากทะเบียนหรือไม่

๔. กรณีองค์กรปกครองส่วนท้องถิ่นจัดเก็บข้อมูลลูกหนี้ค้างชำระโดยไม่มีมูลหนี้หรือจัดเก็บข้อมูลผิดพลาด และได้บันทึกบัญชีเป็นรายได้ประจำปีไว้แล้ว ทำให้ยอดลูกหนี้ค้างชำระไม่ตรงตามความเป็นจริง ให้ตรวจสอบว่า องค์กรปกครองส่วนท้องถิ่นปรับลดยอดลูกหนี้ค้างชำระตามความเป็นจริง โดยมีการเสนอผู้บริหารท้องถิ่นอนุมัติ และแจ้งให้สภาท้องถิ่นทราบหรือไม่

ด้านการงบประมาณ

การจัดทำแผนพัฒนาท้องถิ่นขององค์กรปกครองส่วนท้องถิ่น

แผนพัฒนาท้องถิ่นเป็นการแปลงแผนยุทธศาสตร์การพัฒนาไปสู่การปฏิบัติโดยมีหลักคิดที่ว่า ภายใต้ยุทธศาสตร์การพัฒนาหนึ่ง ๆ จะมีแนวทางการพัฒนาได้มากกว่าหนึ่งแนวทาง และภายใต้แนวทางการพัฒนาหนึ่ง จะมีโครงการ/กิจกรรมได้มากกว่าหนึ่งโครงการ/กิจกรรมที่จะต้องนำมาดำเนินการเพื่อให้บรรลุตามวัตถุประสงค์และเป้าหมายที่ต้องการในแต่ละยุทธศาสตร์การพัฒนา ซึ่งจะมีผลต่อวัตถุประสงค์ เป้าหมาย จุดมุ่งหมายการพัฒนาอย่างยั่งยืน และสามารถนำนโยบายและข้อสั่งการของรัฐบาลและกระทรวงมหาดไทยไปปฏิบัติได้อย่างรวดเร็ว และสอดคล้องกับแผนพัฒนาจังหวัด แผนพัฒนาภูมิภาค และแผนพัฒนาภาค ซึ่งองค์กรปกครองส่วนท้องถิ่นใช้แผนพัฒนาท้องถิ่นเป็นกรอบในการจัดทำงบประมาณรายจ่ายประจำปี งบประมาณรายจ่ายเพิ่มเติม และงบประมาณจากเงินสะสม โดยนำโครงการพัฒนาในแผนพัฒนาท้องถิ่นไปจัดทำงบประมาณตามปีที่กำหนด เพื่อให้กระบวนการจัดทำงบประมาณเป็นไปด้วยความรอบคอบ และผ่านกระบวนการการมีส่วนร่วมของประชาชน

กฎหมาย ระเบียบ และหนังสือสั่งการ ที่เกี่ยวข้อง

- ระเบียบกระทรวงมหาดไทย ว่าด้วยการจัดทำแผนพัฒนาขององค์กรปกครองส่วนท้องถิ่น พ.ศ. ๒๕๔๘ และที่แก้ไขเพิ่มเติมถึง (ฉบับที่ ๓) พ.ศ. ๒๕๖๑
- หนังสือกระทรวงมหาดไทย ที่ มท ๐๘๑๐.๓/ว ๖๐๔๖ ลงวันที่ ๑๙ ตุลาคม ๒๕๖๑ เรื่อง ชักซ้อมแนวทางการจัดทำแผนพัฒนาท้องถิ่นขององค์กรปกครองส่วนท้องถิ่น ตามระเบียบกระทรวงมหาดไทย ว่าด้วยการจัดทำแผนพัฒนาขององค์กรปกครองส่วนท้องถิ่น พ.ศ. ๒๕๔๘ และที่แก้ไขเพิ่มเติมถึง (ฉบับที่ ๓) พ.ศ. ๒๕๖๑
- หนังสือกระทรวงมหาดไทย ด่วนที่สุด ที่ มท ๐๘๑๐.๓/ว ๐๓๕๗ ลงวันที่ ๑๙ มกราคม ๒๕๖๑ เรื่อง แนวทาง การดำเนินการแผนพัฒนาท้องถิ่นสี่ปี (พ.ศ. ๒๕๖๑ - ๒๕๖๔) ขององค์กรปกครองส่วนท้องถิ่น
- หนังสือกระทรวงมหาดไทย ด่วนที่สุด ที่ มท ๐๘๑๐.๓/ว ๖๒๔๗ ลงวันที่ ๓ พฤศจิกายน ๒๕๖๐ เรื่อง แนวทาง การดำเนินการแผนพัฒนาท้องถิ่นสี่ปี (พ.ศ. ๒๕๖๑ - ๒๕๖๔) ขององค์กรปกครองส่วนท้องถิ่น
- หนังสือกระทรวงมหาดไทย ด่วนที่สุด ที่ มท ๐๘๑๐.๓/ว ๕๗๙๗ ลงวันที่ ๑๐ ตุลาคม ๒๕๕๙ เรื่อง ชักซ้อมแนวทางการจัดทำและประสานแผนพัฒนาท้องถิ่นสี่ปี (พ.ศ. ๒๕๖๑ - ๒๕๖๔) ขององค์กรปกครองส่วนท้องถิ่น ตามระเบียบกระทรวงมหาดไทย ว่าด้วยการจัดทำแผนพัฒนาขององค์กรปกครองส่วนท้องถิ่น พ.ศ. ๒๕๔๘ และที่แก้ไขเพิ่มเติมถึง (ฉบับที่ ๒) พ.ศ. ๒๕๕๙
- หนังสือกรมส่งเสริมการปกครองท้องถิ่น ที่ มท ๐๘๑๐.๓/ว ๑๖๑๗ ลงวันที่ ๑๖ สิงหาคม ๒๕๖๐ เรื่อง เผยแพร่เอกสาร ประเด็นคำถาม - แนวทางปฏิบัติในการจัดทำแผนพัฒนาท้องถิ่นสี่ปี (พ.ศ. ๒๕๖๑ - ๒๕๖๔) ขององค์กรปกครองส่วนท้องถิ่น ชุดที่ ๑

เอกสารประกอบการตรวจสอบ

- แผนยุทธศาสตร์การพัฒนา
- แผนพัฒนาท้องถิ่น
- งบประมาณรายจ่ายประจำปี
- แผนการดำเนินงาน

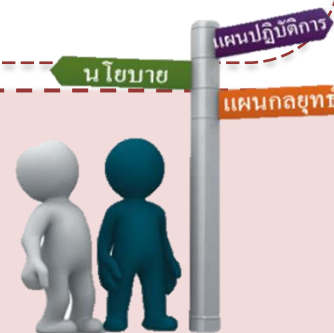

วิธีการตรวจสอบ

๑. ตรวจสอบว่าองค์กรปกครองส่วนท้องถิ่นมีการจัดทำแผนยุทธศาสตร์การพัฒนหรือไม่ โดยต้องมาจากการจัดประชาคมเพื่อรับทราบปัญหาความต้องการ ประเด็นการพัฒนา แนวทางปฏิบัติที่เหมาะสมกับสภาพพื้นที่ เพื่อกำหนดแนวทางการจัดทำแผนยุทธศาสตร์การพัฒนา
๒. ตรวจสอบว่าองค์กรปกครองส่วนท้องถิ่นต้องมีการจัดทำแผนพัฒนาท้องถิ่นหรือไม่ โดยต้องมาจากการจัดประชาคมท้องถิ่น กำหนดประเด็นหลักการพัฒนาให้สอดคล้องกับวิสัยทัศน์ พันธกิจ และจุดมุ่งหมายเพื่อการพัฒนาในแผนยุทธศาสตร์การพัฒนา รวมทั้งสอดคล้องกับปัญหา ความต้องการของประชาคมและชุมชน โดยให้นำข้อมูลพื้นฐานในการพัฒนาจากหน่วยงานต่างๆ และข้อมูลในแผนชุมชนมาพิจารณาประกอบการจัดทำแผนพัฒนาท้องถิ่น
๓. ตรวจสอบการอนุมัติแผนยุทธศาสตร์การพัฒนาและแผนพัฒนาท้องถิ่น มีการอนุมัติจากผู้บริหารท้องถิ่น และมีการประกาศใช้แผนแล้วหรือไม่
๔. ตรวจสอบการจัดทำแผนพัฒนาว่ามีความสอดคล้องกับยุทธศาสตร์การพัฒนาของคณะกรรมการรักษาความสงบแห่งชาติ (คสช.) นโยบายของรัฐบาล แผนงานด้านความมั่นคง ภารกิจที่ได้รับการถ่ายโอนจากส่วนราชการ และนำค่านิยมพื้นฐานของคนไทยมาปรับใช้ในแผนพัฒนาหรือไม่
๕. ตรวจสอบจัดทำและทบทวนแผนพัฒนาแล้วเสร็จภายใน ดังนี้
 - ๕.๑ องค์การบริหารส่วนจังหวัด แล้วเสร็จภายในเดือนพฤศจิกายนก่อนปีงบประมาณถัดไป
 - ๕.๒ เทศบาล/องค์การบริหารส่วนตำบล แล้วเสร็จภายในเดือนตุลาคมก่อนปีงบประมาณถัดไป
๖. ตรวจสอบว่าองค์กรปกครองส่วนท้องถิ่นใช้แผนพัฒนาท้องถิ่นเป็นแนวทางในการจัดทำงบประมาณหรือไม่
๗. ตรวจสอบความสัมพันธ์เชื่อมโยงและสอดคล้องกันระหว่างแผนยุทธศาสตร์การพัฒนา แผนพัฒนาท้องถิ่น และงบประมาณรายจ่ายประจำปี โดยแผนยุทธศาสตร์การพัฒนาต้องมีห้วงระยะเวลาที่สอดคล้องและครอบคลุมแผนพัฒนาท้องถิ่น
๘. การกำหนดจุดมุ่งหมาย ตัวชี้วัด และเป้าหมายของการพัฒนาท้องถิ่นในแผนยุทธศาสตร์การพัฒนา ต้องสามารถวัดผลของการพัฒนาท้องถิ่นให้เป็นไปตามพันธกิจและวิสัยทัศน์ได้
๙. กรณีองค์กรปกครองส่วนท้องถิ่นดำเนินการสำรวจและจัดเก็บข้อมูลเพื่อใช้ในการวางแผนและจัดทำแผนพัฒนาท้องถิ่น ให้ตรวจสอบว่าองค์กรปกครองส่วนท้องถิ่นตั้งงบประมาณตามความจำเป็นและเหมาะสม โดยคำนึงถึงสถานการณ์คลังของตนเองเป็นหลัก และการเบิกจ่ายในการดำเนินการสำรวจและจัดเก็บข้อมูลเป็นไปตามระเบียบที่เกี่ยวข้องหรือไม่
๑๐. ตรวจสอบว่าองค์กรปกครองส่วนท้องถิ่นมีการจัดทำแผนการดำเนินงานหรือไม่และมีการปิดประกาศแผนการดำเนินงานภายในสิบห้าวันนับแต่วันที่ประกาศ เพื่อให้ประชาชนในท้องถิ่นทราบโดยทั่วกันและต้องปิดประกาศไว้อย่างน้อยสามสิบวัน
๑๑. ตรวจสอบแผนการดำเนินงานต้องจัดทำเสร็จภายในสามสิบวันนับแต่วันที่ประกาศใช้งบประมาณรายจ่ายประจำปี งบประมาณรายจ่ายเพิ่มเติม งบประมาณจากเงินสะสม หรือได้รับแจ้งแผนงาน/โครงการจากหน่วยราชการส่วนกลาง ส่วนภูมิภาค รัฐวิสาหกิจหรือหน่วยงานอื่น ๆ ที่ต้องดำเนินการในพื้นที่องค์กรปกครองส่วนท้องถิ่น ในปีงบประมาณนั้น
๑๒. ตรวจสอบองค์กรปกครองส่วนท้องถิ่นว่ามีการแต่งตั้งคณะกรรมการติดตามและประเมินผลแผนพัฒนาท้องถิ่นหรือไม่และมีการรายงานผลซึ่งได้จากการติดตามและประเมินผลแผนพัฒนาต่อผู้บริหารท้องถิ่น สภาท้องถิ่น และคณะกรรมการพัฒนาท้องถิ่นหรือไม่
๑๓. ตรวจสอบประกาศผลการติดตามและประเมินผลแผนพัฒนา ต้องปิดประกาศอย่างน้อยปีละสองครั้ง ให้ประชาชนในท้องถิ่นทราบโดยทั่วกัน ภายในเดือนเมษายนและตุลาคมของทุกปี โดยเปิดเผยไม่น้อยกว่าสามสิบวัน

การจัดทำงบประมาณ

กระบวนการในการจัดทำงบประมาณประจำปี

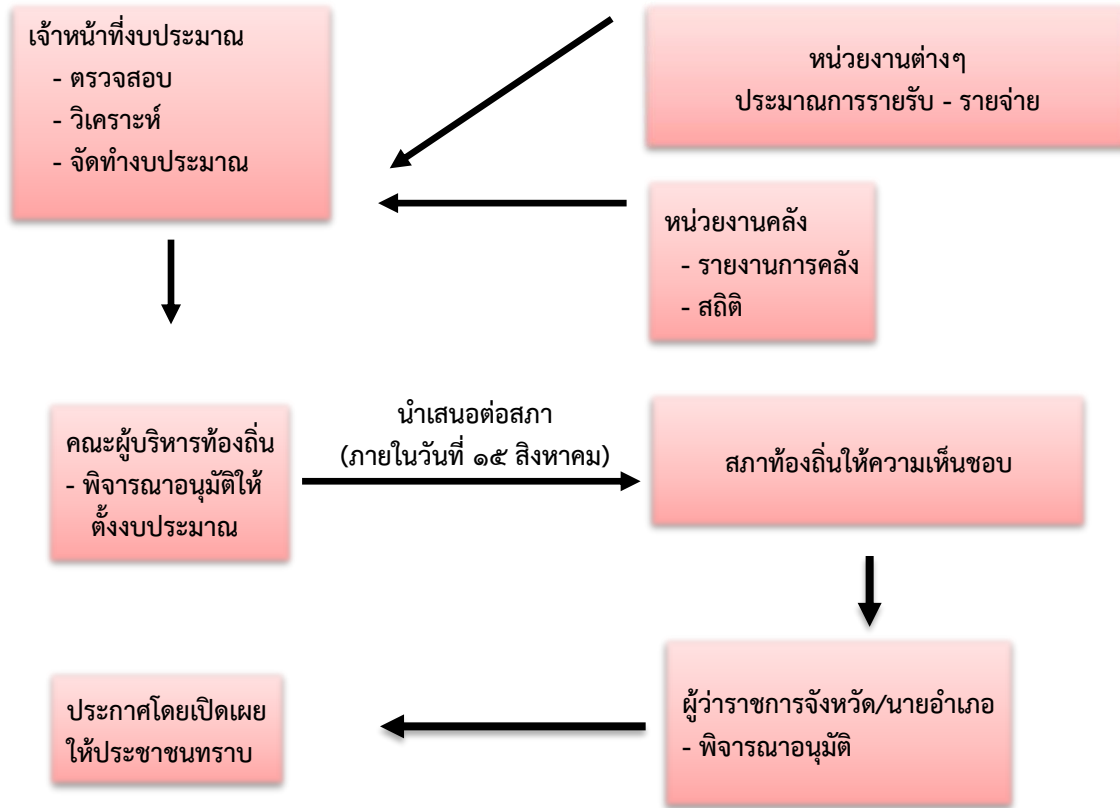

กฎหมาย ระเบียบ และหนังสือสั่งการ ที่เกี่ยวข้อง

- พระราชบัญญัติกำหนดแผนและขั้นตอนการกระจายอำนาจให้แก่องค์กรปกครองส่วนท้องถิ่น พ.ศ. ๒๕๔๒
- พระราชบัญญัติระเบียบบริหารงานบุคคลส่วนท้องถิ่น พ.ศ. ๒๕๔๒ มาตรา ๓๕
- ระเบียบกระทรวงมหาดไทย ว่าด้วยการจัดทำแผนพัฒนาขององค์กรปกครองส่วนท้องถิ่น พ.ศ. ๒๕๔๘ และที่แก้ไขเพิ่มเติมถึง (ฉบับที่ ๓) พ.ศ. ๒๕๖๑
- ระเบียบกระทรวงมหาดไทย ว่าด้วยวิธีการงบประมาณขององค์กรปกครองส่วนท้องถิ่น พ.ศ. ๒๕๔๑ และที่แก้ไขเพิ่มเติมถึง (ฉบับที่ ๓) พ.ศ. ๒๕๔๓
- ระเบียบกระทรวงมหาดไทย ว่าด้วยการรับเงิน การเบิกจ่ายเงิน การฝากเงิน การเก็บรักษาเงิน และการตรวจเงินขององค์กรปกครองส่วนท้องถิ่น พ.ศ. ๒๕๔๗ และที่แก้ไขเพิ่มเติม ถึงฉบับที่ ๔ พ.ศ. ๒๕๖๑
- หนังสือกระทรวงมหาดไทย ที่ มท ๐๘๐๘.๒/ว ๐๗๔๖ ลงวันที่ ๑ กุมภาพันธ์ ๒๕๖๒ เรื่อง หลักเกณฑ์และอัตราค่าใช้จ่ายประกอบการพิจารณางบประมาณรายจ่ายประจำปีที่เบิกจ่ายในลักษณะค่าใช้จ่ายวัสดุและค่าสาธารณูปโภค
- หนังสือกระทรวงมหาดไทย ที่ มท ๐๘๐๘.๒/ว ๑๕๓๖ ลงวันที่ ๑๙ มีนาคม ๒๕๖๑ เรื่อง หลักเกณฑ์และอัตราค่าใช้จ่ายประกอบการพิจารณางบประมาณรายจ่ายประจำปีที่เบิกจ่ายในลักษณะค่าใช้จ่ายวัสดุและค่าสาธารณูปโภค

๘. หนังสือกรมส่งเสริมการปกครองท้องถิ่น ด่วนมาก ที่ มท ๐๘๐๘.๒/ว ๑๑๓๔ ลงวันที่ ๙ มิถุนายน ๒๕๕๘ เรื่อง การปรับปรุงหลักการจำแนกประเภทรายจ่ายตามงบประมาณขององค์กรปกครองส่วนท้องถิ่น

๙. หนังสือกรมส่งเสริมการปกครองท้องถิ่น ด่วนมาก ที่ มท ๐๘๐๘.๒/ว ๑๗๕๒ ลงวันที่ ๖ สิงหาคม ๒๕๕๖ เรื่อง แนวทางปฏิบัติเกี่ยวกับรูปแบบและการจำแนกประเภทรายรับ-รายจ่าย งบประมาณรายจ่ายประจำปีขององค์กรปกครองส่วนท้องถิ่น

๑๐. หนังสือกรมส่งเสริมการปกครองท้องถิ่น ที่ มท ๐๘๐๘.๒/ว ๑๒๔๘ ลงวันที่ ๒๗ มิถุนายน ๒๕๕๙ เรื่อง แนวทางการพิจารณาสิ่งของที่จัดเป็นวัสดุและครุภัณฑ์ตามหลักการจำแนกประเภทรายจ่ายตามงบประมาณ

เอกสารประกอบการตรวจสอบ

๑. งบประมาณรายจ่ายประจำปีงบประมาณปัจจุบัน และงบประมาณรายจ่ายเพิ่มเติม
๒. เอกสารการโอนเปลี่ยนแปลงงบประมาณ
๓. ประกาศใช้งบประมาณ และประกาศการอนุมัติหรือเปลี่ยนแปลงงบประมาณ

วิธีการตรวจสอบ

๑. ใช้แผนพัฒนาท้องถิ่นเป็นกรอบในการจัดทำงบประมาณรายจ่ายประจำปี
๒. งบประมาณรายจ่ายประจำปีขององค์กรปกครองส่วนท้องถิ่น อาจจำแนกเป็นงบประมาณรายจ่ายทั่วไป และงบประมาณรายจ่ายเฉพาะการ โดยได้รับความเห็นชอบจากสภาท้องถิ่น
๓. ตั้งประมาณการรายรับรายจ่ายให้ครบทุกหมวด

๓.๑ หมวดรายรับ

- ภาษีอากร
- ค่าธรรมเนียม ค่าปรับและใบอนุญาต
- รายได้จากทรัพย์สิน
- รายได้จากสาธารณูปโภค และกิจการพาณิชย์
- เงินอุดหนุน
- รายได้เบ็ดเตล็ด

๓.๒ หมวดรายจ่าย

- รายจ่ายงบกลาง
- รายจ่ายประจำ
- รายจ่ายเพื่อการลงทุน

๔. การตรางบประมาณรายจ่ายเพิ่มเติม จะกระทำต่อเมื่องบประมาณรายจ่ายประจำปีที่ได้รับอนุมัติแล้วไม่พอแก่การใช้จ่าย หรือมีความจำเป็นต้องตั้งรายจ่ายขึ้นใหม่ทั้งนี้ ต้องแสดงให้เห็นปรากฏในงบประมาณรายจ่ายดังกล่าวด้วยว่าจะจ่ายจากเงินรายได้ที่มีได้ตั้งรับไว้ในประมาณการรายรับ หรือจากเงินรายได้ที่เกินยอดรวมทั้งสิ้นของประมาณการรายรับประจำปี

๕. ตรวจสอบอำนาจในการอนุมัติการโอนและแก้ไขเปลี่ยนแปลงงบประมาณ ดังนี้

➤ การโอนเงินงบประมาณรายจ่ายต่างๆ ให้เป็นอำนาจอนุมัติของคณะผู้บริหารท้องถิ่น กรณีเป็นการโอนเงินงบประมาณรายจ่ายในหมวดค่าครุภัณฑ์ ที่ดินและสิ่งก่อสร้างที่ทำให้ลักษณะ ปริมาณ คุณภาพเปลี่ยน หรือโอนไปตั้งจ่ายเป็นรายการใหม่ ให้เป็นอำนาจอนุมัติของสภาท้องถิ่น

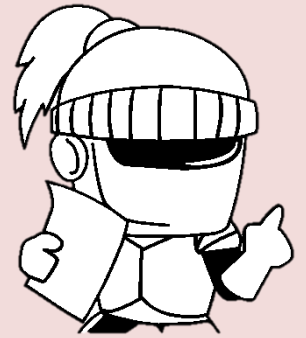

➢ การแก้ไขเปลี่ยนแปลงคำชี้แจงประมาณการรายรับหรืองบประมาณรายจ่าย ให้เป็นอำนาจอนุมัติของคณะผู้บริหารท้องถิ่น ถ้ากรณีแก้ไขเปลี่ยนแปลงคำชี้แจงงบประมาณรายจ่ายในหมวดค่าครุภัณฑ์ที่ดินและสิ่งก่อสร้าง ที่ทำให้ลักษณะ ปริมาณ คุณภาพเปลี่ยน หรือเปลี่ยนแปลงสถานที่ก่อสร้าง ให้เป็นอำนาจอนุมัติของสภาท้องถิ่น

➢ การโอนและแก้ไขเปลี่ยนแปลงคำชี้แจงงบประมาณ ในรายการที่เบ็ดเตล็ดปีหรือขยายเวลาเบิกจ่าย ให้เป็นอำนาจของผู้อนุมัติให้เบ็ดเตล็ดปีหรืออนุมัติให้ขยายเวลาเบิกจ่าย

➢ เมื่อได้รับการโอนหรือแก้ไขเปลี่ยนแปลงคำชี้แจงงบประมาณ ให้ปิดประกาศให้ประชาชนทราบ และแจ้งผู้กำกับดูแลภายใน ๑๕ วัน

➢ รายการจ่ายที่โอนไปตั้งจ่ายในหมวดอื่นแล้ว ต่อมาพบว่ามีกรณีการโอนเงินมาตั้งจ่ายในรายการที่โอนไปแล้วอีกครั้ง ให้เจ้าหน้าที่งบประมาณชี้แจงเหตุผลความจำเป็นในการกระทำดังกล่าว

๖. ตรวจสอบการเบิกจ่ายเงินจากงบประมาณรายจ่ายประจำปี

➢ องค์กรปกครองส่วนท้องถิ่นจะจ่ายเงิน หรือก่อนนี้ผูกพันได้ตามข้อความที่กำหนดไว้ในงบประมาณรายจ่ายประจำปี หรืองบประมาณรายจ่ายเพิ่มเติม ทั้งนี้ ต้องมีกฎหมาย ระเบียบ ข้อบังคับ คำสั่งหรือหนังสือสั่งการกระทรวงมหาดไทยอนุญาตให้จ่าย และมีเงินรายได้เพียงพอที่จะเบิกจ่ายได้

➢ เมื่อสิ้นปีงบประมาณ หากงบประมาณรายจ่ายมีเหลืออยู่ และได้มีการเบ็ดเตล็ดปีหรือขยายเวลาเบ็ดเตล็ดปีไว้แล้ว ในกรณีนี้ให้เบิกจ่ายได้โดยอาศัยงบประมาณรายจ่ายฉบับเดิมต่อไปได้อีกภายในระยะเวลาที่ขอเบ็ดเตล็ดปี หรือขยายเวลาเบ็ดเตล็ดปีไว้

➢ หากตรวจสอบพบว่างบประมาณรายจ่ายประจำปีมีการตั้งรายการจ่ายไม่ถูกต้อง เช่น ตั้งรายการจ่ายผิดหมวดรายจ่าย ตั้งรายการจ่ายที่ไม่ใช่อำนาจหน้าที่ หรือรายการจ่ายที่ไม่สามารถเบิกจ่ายได้ เนื่องจากไม่มีกฎหมาย ระเบียบ หรือหนังสือสั่งการกำหนดให้เบิกจ่ายได้ ให้ผู้ตรวจสอบดำเนินการ ดังนี้

(๑) รายการจ่ายที่ตั้งไว้ไม่ถูกต้อง แต่ขณะเข้าตรวจสอบองค์กรปกครองส่วนท้องถิ่น ยังไม่ได้เบิกจ่ายเงินงบประมาณตามรายการดังกล่าว ให้ทำบันทึกเสนอให้ผู้บริหารท้องถิ่นทราบ เพื่อระงับไม่ให้เบิกจ่ายเงินตามรายการที่ไม่ถูกต้องนั้น

(๒) รายการที่ตั้งไว้ในงบประมาณรายจ่ายไม่ถูกต้อง แต่ได้เบิกจ่ายเงินงบประมาณไปแล้ว ให้ทำบันทึกเสนอให้ผู้บริหารท้องถิ่นทราบ เพื่อตั้งคณะกรรมการสอบข้อเท็จจริงว่า การเบิกจ่ายเงินดังกล่าวท้องถิ่นได้รับความเสียหายหรือไม่ อยู่ในความรับผิดชอบของใคร โดยให้ดำเนินการตามหนังสือกระทรวงมหาดไทยที่ มท ๐๓๑๓.๖/ว ๒๐๙๒ ลงวันที่ ๑ กรกฎาคม ๒๕๔๐ เรื่อง หลักเกณฑ์การปฏิบัติเกี่ยวกับความรับผิดชอบทางละเมิดของเจ้าหน้าที่หน่วยการบริหารราชการส่วนท้องถิ่น แล้วรายงานผลให้ผู้ว่าราชการจังหวัดและกรมส่งเสริมการปกครองท้องถิ่นทราบ

๗. รายละเอียดและจำนวนเงินในการตั้งงบประมาณรายจ่ายที่ควรตรวจสอบ

➢ รายจ่ายหมวดเงินเดือนค่าจ้าง เงินประโยชน์ตอบแทนอื่นของข้าราชการ พนักงานส่วนท้องถิ่นที่มาจากรายได้โดยไม่รวมเงินอุดหนุน ต้องไม่สูงกว่าร้อยละสี่สิบของงบประมาณรายจ่ายประจำปี

➢ หมวดค่าใช้สอย รายจ่ายเพื่อให้ได้มาซึ่งบริการ (ค่าจ้างเหมาบริการ) ต้องดำเนินการตามขั้นตอนระเบียบพัสดุ ไม่สามารถตั้งจ่ายเป็นค่าตอบแทนลูกจ้างขององค์กรปกครองส่วนท้องถิ่นตามกฎหมายแรงงานได้

➢ หมวดเงินอุดหนุน หลักเกณฑ์การตั้งงบประมาณต้องเป็นไปตามหนังสือกระทรวงมหาดไทยที่ มท ๐๘๐๘.๒/ว ๓๖๑๖ ลงวันที่ ๒๔ มิถุนายน ๒๕๕๙ เรื่อง ระเบียบกระทรวงมหาดไทยว่าด้วยเงินอุดหนุนขององค์กรปกครองส่วนท้องถิ่น พ.ศ. ๒๕๕๙

➢ งบกลาง ต้องตั้งให้เพียงพอสำหรับการช่วยเหลือประชาชน ส่งสมทบกองทุนต่างๆ และตามข้อผูกพันขององค์กรปกครองส่วนท้องถิ่น เช่น ชำระหนี้เงินกู้ เงินกองทุนบำเหน็จบำนาญข้าราชการส่วนท้องถิ่น เป็นต้น



ด้านการเงิน



ด้านการเงินและการบัญชี

ด้านการเงิน

การตรวจสอบด้านการปฏิบัติงานด้านการเงินขององค์กรปกครองส่วนท้องถิ่น แบ่งการตรวจสอบเป็น ๕ หัวข้อ ดังนี้

๑. การจัดทำรายงานสถานะการเงินประจำวัน
๒. การปฏิบัติหน้าที่ของคณะกรรมการต่างๆ และผู้ตรวจสอบการรับเงิน
๓. การรับเงิน - ส่งเงินขององค์กรปกครองส่วนท้องถิ่น
๔. การนำส่งเงินและการนำฝากธนาคาร
๕. การใช้ใบเสร็จรับเงิน

แผนผังการรับเงินและการนำส่งเงิน

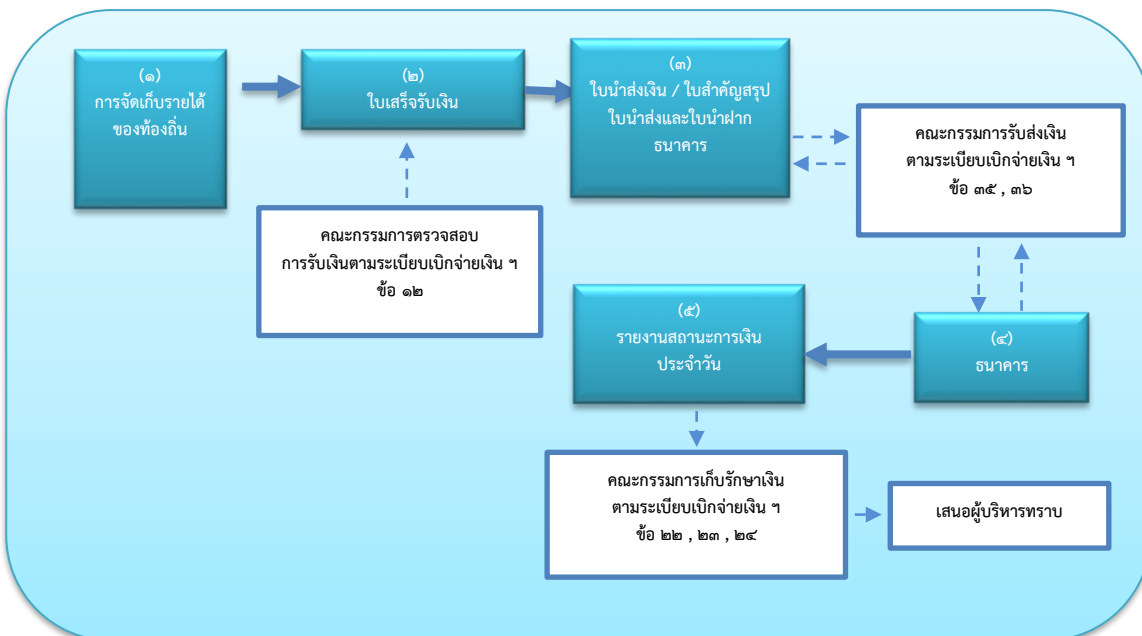

กฎหมาย ระเบียบ และหนังสือสั่งการ ที่เกี่ยวข้อง

๑. ระเบียบกระทรวงมหาดไทย ว่าด้วยการรับเงิน การเบิกจ่ายเงิน การฝากเงิน การเก็บรักษาเงิน และการตรวจเงินขององค์กรปกครองส่วนท้องถิ่น พ.ศ. ๒๕๔๗ และที่แก้ไขเพิ่มเติม ถึงฉบับที่ ๔ พ.ศ. ๒๕๖๑
๒. หนังสือกระทรวงมหาดไทย ที่ มท ๐๓๑๓.๖/ว ๒๕๗๓ ลงวันที่ ๑๕ สิงหาคม ๒๕๔๐ เรื่อง แนวทางปฏิบัติเมื่อกรณีเงินขาดบัญชีหรือมีการทุจริตทางการเงินของหน่วยการบริหารราชการส่วนท้องถิ่น
๓. หนังสือกรมส่งเสริมการปกครองส่วนท้องถิ่น ที่ มท ๐๘๐๘.๔/ว ๖๘๕ ลงวันที่ ๒ พฤษภาคม ๒๕๕๗ เรื่อง การกำหนดแบบพิมพ์และเอกสารที่ใช้ในการปฏิบัติงานทางการเงินขององค์กรปกครองส่วนท้องถิ่น
๔. หนังสือกระทรวงมหาดไทย ที่ มท ๐๘๐๘.๔/ว ๑๗๒๓ ลงวันที่ ๒๐ มีนาคม ๒๕๕๘ เรื่อง หลักเกณฑ์และวิธีการปฏิบัติการบันทึกบัญชี การจัดทำทะเบียน และรายงานทางการเงินขององค์กรปกครองส่วนท้องถิ่น
๕. หนังสือกรมส่งเสริมการปกครองส่วนท้องถิ่น ที่ มท ๐๘๐๘.๔/ว ๖๕๙ ลงวันที่ ๓๐ มีนาคม ๒๕๕๘ เรื่อง การกำหนดแบบบัญชี ทะเบียน และรายงานการเงินขององค์กรปกครองส่วนท้องถิ่น

เอกสารประกอบการตรวจสอบ

๑. รายงานสถานะการเงินประจำวัน
๒. หนังสือรับรองยอดเงินฝากธนาคาร / Bank Statement / สมุดเงินฝากธนาคาร
๓. งบกระทบยอดเงินฝากธนาคาร
๔. คำสั่งแต่งตั้งกรรมการเก็บรักษาเงิน กรรมการตรวจสอบจำนวนเงินที่จัดเก็บและนำส่ง คณะกรรมการรับส่งเงิน
 - ๑) ใบนำส่งเงิน ใบสำคัญสรุปใบนำส่งเงิน สำเนาใบนำฝากธนาคาร
 - ๒) ต้นข้าวเช็ค รายงานการจัดทำเช็ค
 - ๓) ใบเสร็จรับเงิน ทะเบียนคุมใบเสร็จรับเงิน รายงานการใช้ใบเสร็จรับเงิน
 - ๔) งบประมาณรายจ่ายประจำปี ทะเบียนคุมเงินรายรับ

จำนวนเงินคงเหลือ ณ วันเข้าตรวจสอบ

วิธีการตรวจสอบ

๑. ณ วันเข้าตรวจสอบ ให้ตรวจสอบว่าองค์กรปกครองส่วนท้องถิ่นมีเงินสดคงเหลือในตู้নিরภัยหรือไม่ หากพบว่ามีให้ทำการตรวจนับ โดยต้องตรงกับยอดเงินสดคงเหลือที่ปรากฏในรายงานสถานะการเงินประจำวัน
๒. ตรวจสอบยอดเงินฝากธนาคารในรายงานสถานะการเงินประจำวัน ณ วันที่เข้าตรวจสอบ โดยตรวจสอบกับหนังสือรับรองยอดเงินฝากธนาคาร หากไม่ตรงกันให้เจ้าหน้าที่จัดทำงบททบยอดเงินฝากธนาคารเพื่อหาสาเหตุของผลต่าง
๓. ณ วันสิ้นเดือน หากตรวจสอบพบว่ายอดเงินคงเหลือเงินฝากธนาคารตามหนังสือรับรองยอดเงินฝากธนาคารไม่ตรงกับยอดเงินคงเหลือในรายงานสถานะการเงินประจำวันให้จัดทำงบททบยอดเงินฝากธนาคารเพื่อหาสาเหตุของผลต่าง

การจัดทำรายงานสถานะการเงินประจำวัน

วิธีการตรวจสอบ

๑. ณ วันเข้าตรวจสอบ ให้ตรวจสอบว่าองค์กรปกครองส่วนท้องถิ่นจัดทำรายงานสถานะการเงินประจำวัน เป็นไปตามแบบที่กำหนดและจัดทำเป็นปัจจุบันหรือไม่
๒. กรณีเจ้าหน้าที่ผู้รับผิดชอบ จัดทำรายงานสถานะการเงินประจำวันไม่เป็นปัจจุบันให้ใช้ยอดเงินคงเหลือจากหนังสือรับรองยอดของธนาคารเป็นข้อมูลในการเก็บยอดเงินคงเหลือ หากเจ้าหน้าที่ผู้รับผิดชอบไม่นำหนังสือรับรองยอดของธนาคารมาให้ตรวจสอบ ให้เจ้าหน้าที่ผู้รับผิดชอบชี้แจงข้อเท็จจริงกรณีไม่ปฏิบัติตามหนังสือที่แจ้งให้จัดเตรียมเอกสารเพื่อรอรับการตรวจ หรือให้ผู้บริหารแต่งตั้งคณะกรรมการสอบข้อเท็จจริง แล้วแต่กรณี
๓. ตรวจสอบรายงานสถานะการเงินประจำวัน เพื่อตรวจสอบยอดเงินคงเหลือ รายงานสถานะการเงินประจำวันให้จัดทำทุกวันที่มีการรับจ่ายเงิน หากวันใดไม่มีการรับจ่ายเงินให้หมายเหตุไว้ในวันที่มีการรับจ่ายเงินวันถัดไป

๔. ตรวจสอบว่าเจ้าหน้าที่ได้เสนอรายงานสถานะการเงินประจำวันให้ผู้บริหารท้องถิ่น ทราบหรือไม่ โดยต้องเสนอรายงานสถานะการเงินประจำวันผ่านปลัดองค์กรปกครองส่วนท้องถิ่น และตรวจสอบว่าผู้จัดทำ ปลัดองค์กรปกครองส่วนท้องถิ่น คณะกรรมการเก็บรักษาเงิน และผู้บริหารท้องถิ่นลงลายมือชื่อครบถ้วนหรือไม่

๕. กรณีพบว่าเจ้าหน้าที่ผู้รับผิดชอบไม่จัดทำรายงานสถานะการเงินประจำวัน และไม่นำเสนอ ให้ผู้บริหารทราบ เป็นเวลานาน หรือมีเจตนาละเว้นไม่ปฏิบัติหน้าที่ ให้ผู้บริหารสอบข้อเท็จจริงและลงโทษทางวินัยตามควรแก่กรณี แล้วรายงานผลการดำเนินการให้ผู้กำกับดูแลทราบ

การปฏิบัติหน้าที่ของคณะกรรมการต่างๆ และผู้ตรวจสอบการรับเงิน

วิธีการตรวจสอบ

กรรมการเก็บรักษาเงิน

๑. ตรวจสอบว่าองค์กรปกครองส่วนท้องถิ่นได้แต่งตั้งคณะกรรมการเก็บรักษาเงินหรือไม่

๒. ตรวจสอบการแต่งตั้งคณะกรรมการเก็บรักษาเงิน อย่างน้อย ๓ คน ในจำนวนนี้ให้หัวหน้าหน่วยงาน คลังเป็นกรรมการโดยตำแหน่งหนึ่งคน และกรรมการเก็บรักษาเงินอื่นอีกอย่างน้อยสองคน โดยแต่งตั้งจาก พนักงานส่วนท้องถิ่น โดยให้คำนึงถึงหน้าที่ความรับผิดชอบ เว้นแต่ องค์กรปกครองส่วนท้องถิ่นมีพนักงาน ส่วนท้องถิ่นไม่ครบจำนวนที่จะแต่งตั้งเป็นกรรมการ ให้แต่งตั้งผู้ช่วยผู้บริหารท้องถิ่นเป็นกรรมการให้ครบจำนวนก็ได้

๓. การแต่งตั้งกรรมการแทนชั่วคราว กรณีกรรมการเก็บรักษาเงินผู้ใดไม่สามารถปฏิบัติหน้าที่กรรมการได้ ให้ผู้บริหารท้องถิ่นพิจารณาแต่งตั้งพนักงานส่วนท้องถิ่น หรือผู้ช่วยผู้บริหารท้องถิ่น ตามข้อ ๒๒ เป็นกรรมการแทนชั่วคราวให้ครบจำนวน การแต่งตั้งผู้ที่จะเป็นกรรมการแทนจะแต่งตั้งไว้เป็นการประจำเพื่อปฏิบัติหน้าที่แทนชั่วคราวก็ได้

๔. ตรวจสอบการปฏิบัติหน้าที่ของกรรมการเก็บรักษาเงินว่าปฏิบัติหน้าที่หรือไม่ ในกรณีที่มี เงินสดคงเหลือ คณะกรรมการเก็บรักษาเงินมีการลงลายมือชื่อในรายงานสถานะการเงินประจำวันครบถ้วนหรือไม่

ผู้ตรวจสอบจำนวนเงินที่จัดเก็บ

๑. ตรวจสอบว่าองค์กรปกครองส่วนท้องถิ่นจัดให้มีผู้ตรวจสอบจำนวนเงินที่เจ้าหน้าที่จัดเก็บและนำส่ง กับหลักฐานและรายการที่บันทึกในสมุดเงินสดว่าถูกต้องครบถ้วนหรือไม่ หรือผู้ที่ได้รับการแต่งตั้งไม่ปฏิบัติหน้าที่ ตามที่ได้รับมอบหมาย

๒. ตรวจสอบว่ากรณีมีใบเสร็จรับเงินหลายฉบับที่ใช้จัดเก็บเงินในวันเดียวกันมีการรวมจำนวนเงินที่จัดเก็บ ได้ในวันนั้นไว้ที่หลังสำเนาใบเสร็จรับเงินฉบับสุดท้ายครบถ้วนถูกต้องหรือไม่

กรรมการรับส่งเงิน

๑. ตรวจสอบว่าองค์กรปกครองส่วนท้องถิ่นได้แต่งตั้งกรรมการรับส่งเงินหรือไม่

๒. ตรวจสอบการแต่งตั้งพนักงานส่วนท้องถิ่นอย่างน้อยสองคน เป็นกรรมการรับผิดชอบร่วมกันควบคุม การรับส่งเงิน

๓. การแต่งตั้งกรรมการแทนชั่วคราว กรณีกรรมการรับส่งเงินไม่สามารถปฏิบัติหน้าที่ได้ ให้ผู้บริหารท้องถิ่น แต่งตั้งกรรมการแทนชั่วคราว แต่งตั้งพนักงานส่วนท้องถิ่นเป็นกรรมการแทนชั่วคราว การแต่งตั้งผู้ที่จะเป็น กรรมการแทนจะแต่งตั้งไว้เป็นการประจำเพื่อปฏิบัติหน้าที่แทนชั่วคราวก็ได้

การรับเงิน – ส่งเงินขององค์กรปกครองส่วนท้องถิ่น

วิธีการตรวจสอบ

๑. ตรวจสอบเงินที่องค์กรปกครองส่วนท้องถิ่นได้รับไว้ให้นำส่งเป็นเงินรายได้ทั้งสิ้น ยกเว้นที่มีผู้อุทิศให้แก่องค์กรปกครองส่วนท้องถิ่นเป็นการเฉพาะเจาะจงให้ทำการอย่างใดอย่างหนึ่ง หรือกรณีองค์กรปกครองส่วนท้องถิ่นจัดหารายได้เป็นครั้งคราว

๒. การตรวจสอบเงินประจำวัน หน่วยงานคลังต้องจัดให้มีการตรวจสอบจำนวนเงินที่เจ้าหน้าที่จัดเก็บได้ในวันนั้นและนำส่งกับหลักฐาน และรายการที่บันทึกไว้ในสมุดเงินสดว่าถูกต้องครบถ้วนหรือไม่ หากถูกต้องให้ผู้ตรวจรวมเงินที่จัดเก็บได้ในวันเดียวกันไว้ที่หลังสำเนาใบเสร็จรับเงินฉบับสุดท้ายและลงลายมือชื่อกำกับไว้และผู้รับเงินผู้ส่งเงินต้องลงลายมือชื่อในใบนำส่งเงินและใบสำคัญสรุปใบนำส่งเงินให้ครบถ้วนด้วย

๓. ตรวจสอบยอดเงินรายรับ โดยตรวจสอบยอดเงินที่ลงในบัญชีเงินสดรับกับใบเสร็จรับเงินในแต่ละวันกับใบนำส่ง และยอดเงินในใบสำคัญสรุปใบนำส่ง

การนำส่งเงินและการนำเงินฝากธนาคาร

วิธีการตรวจสอบ

๑. ตรวจสอบว่าในการนำส่งเงินมีการจัดทำหลักฐานการจับทำบันทึกรับส่งเงินหรือไม่

๒. ตรวจสอบเมื่อมีการรับเงินรายได้ให้นำฝากธนาคารทั้งจำนวนในวันนั้น หากนำฝากไม่ทันให้ส่งมอบเงินให้คณะกรรมการเก็บรักษาเงินเพื่อเก็บรักษาไว้ในตู้নিরภัย ซึ่งตั้งอยู่ที่ปลอดภัยขององค์กรปกครองส่วนท้องถิ่น และให้นำฝากธนาคารทั้งจำนวนในวันทำการถัดไป กรณีองค์กรปกครองส่วนท้องถิ่นที่มีพื้นที่ห่างไกลการคมนาคมไม่สะดวก ไม่สามารถนำฝากธนาคารได้เป็นประจำทุกวันให้นำฝากธนาคารในวันทำการสุดท้ายของสัปดาห์

๓. หากมีเงินสดคงเหลือที่ไม่ได้นำฝากธนาคารให้เก็บในตู้নিরภัย ให้มีลูกกุญแจอย่างน้อยสองดอก แต่ละดอกมีลักษณะต่างกัน โดยกรรมการเก็บรักษาเงินถือคนละดอก และให้มีลูกกุญแจอย่างน้อย ๒ สำหรับให้กรรมการเก็บรักษาเงินเก็บรักษาหนึ่งสำหรับ และอีกสำหรับให้เก็บฝากในตู้নিরภัยของหน่วยงานอื่นที่เห็นสมควรในลักษณะหีบห่อ

๔. กรณีรับเงินรายได้แล้วไม่นำส่ง หรือนำส่งไม่ครบตามจำนวนที่จัดเก็บ หรือนำส่งไม่ตรงกับวันที่จัดเก็บ หรือนำส่งวันรุ่งขึ้นโดยไม่มีการบันทึกว่ารับเงินหลังปิดบัญชี หรือมีการนำฝากธนาคารน้อยกว่าจำนวนที่จัดเก็บได้ ต้องให้ผู้รับผิดชอบนำส่งในวันที่ตรวจพบ และหากนำส่งยังไม่ครบถ้วนถือว่าทำให้เงินขาดบัญชี หรือมีลักษณะการหมุนเงิน ต้องดำเนินการตามแนวทางปฏิบัติเมื่อกรณีเงินขาดบัญชีหรือมีการทุจริตทางการเงินของหน่วยการบริหารราชการส่วนท้องถิ่น

วิธีการตรวจสอบ

๑. ตรวจสอบใบเสร็จรับเงิน ที่เป็นเล่มให้มีสำเนา เย็บติดไว้กับเล่มหนึ่งฉบับ สำหรับใบเสร็จรับเงินที่พิมพ์ด้วยคอมพิวเตอร์ตรวจสอบว่าต้องมีสำเนาหนึ่งฉบับ และมีระบบควบคุมการพิมพ์ด้วย
๒. การเขียนใบเสร็จรับเงิน ห้ามขาด ลบ แก้ไข เพิ่มเติม หากมีความจำเป็นต้องแก้ไขให้ขีดฆ่า และให้ผู้รับเงินลงลายมือชื่อกำกับการขีดฆ่าไว้
๓. ตรวจสอบทะเบียนคุมใบเสร็จรับเงิน มีการจัดทำครบถ้วนสมบูรณ์หรือไม่ ผู้รับและผู้จ่ายลงลายมือชื่อรับหรือจ่ายใบเสร็จกันหรือไม่ โดยต้องจัดทำทะเบียนคุมใบเสร็จรับเงินไว้เพื่อให้สามารถตรวจสอบได้ว่ามีใบเสร็จจำนวนเท่าใด เลขที่ใดถึงเลขที่ใด และการจ่ายใบเสร็จรับเงินให้ผู้ใดให้พิจารณาตามความเหมาะสมด้วย
๔. ตรวจสอบรายงานการใช้ใบเสร็จรับเงินเมื่อสิ้นปีงบประมาณ ตรวจสอบว่าหัวหน้าหน่วยงานคลัง ได้จัดทำรายงานการใช้ใบเสร็จรับเงินที่อยู่ในความรับผิดชอบว่ามีจำนวนเท่าใด เลขที่ใดถึงเลขที่ใด และใช้ไปแล้ว เลขที่ใดถึงเลขที่ใด มีการเจาะปรุยกเลิกการใช้ เลขที่ใดถึงเลขที่ใด อย่างช้าไม่เกิน ๓๑ ตุลาคมของปีถัดไป โดยเสนอผ่านปลัดองค์การปกครองส่วนท้องถิ่น เพื่อเสนอผู้บริหารท้องถิ่นทราบ ยกเว้นใบเสร็จรับเงินภาษีบำรุงท้องที่ให้รายงาน เจาะปรุฯ เมื่อสิ้นเดือนธันวาคมของทุกปี
๕. ตรวจสอบจำนวนใบเสร็จรับเงินคงเหลือ หากไม่ตรงกับยอดคงเหลือในทะเบียนคุม หรือใบเสร็จรับเงินที่จ่ายออกจากทะเบียนเพื่อนำไปใช้เก็บเงินแล้ว แต่ไม่มีต้นขั้วให้ตรวจสอบ ให้เจ้าหน้าที่ผู้รับผิดชอบตรวจสอบว่าเกิดจากสาเหตุใด และต้องมีผู้รับผิดชอบหรือไม่

การเบิกจ่าย

การเบิกจ่ายเงินขององค์กรปกครองส่วนท้องถิ่น เป็นเรื่องหนึ่งที่ต้องให้ความสำคัญในการตรวจสอบ โดยจะต้องตรวจสอบอย่างละเอียดรอบคอบ เพื่อให้การเบิกจ่ายเงินรายจ่ายตามงบประมาณ การเบิกจ่ายเงินอุดหนุนระบุวัตถุประสงค์ หรือการเบิกจ่ายเงินตามนโยบายของรัฐบาล เป็นไปตามกฎหมาย ระเบียบ และหนังสือสั่งการที่เกี่ยวข้อง โดยแบ่งการตรวจสอบออกเป็นสามส่วนคือ ตรวจสอบฎีกาเบิกจ่ายเงิน ตรวจสอบเอกสารประกอบฎีกา และตรวจสอบสิทธิในการขอรับเงิน มีแผนผังการตรวจสอบการเบิกจ่ายเงิน ดังนี้

แผนผังการเบิกจ่ายเงินและเอกสารประกอบ

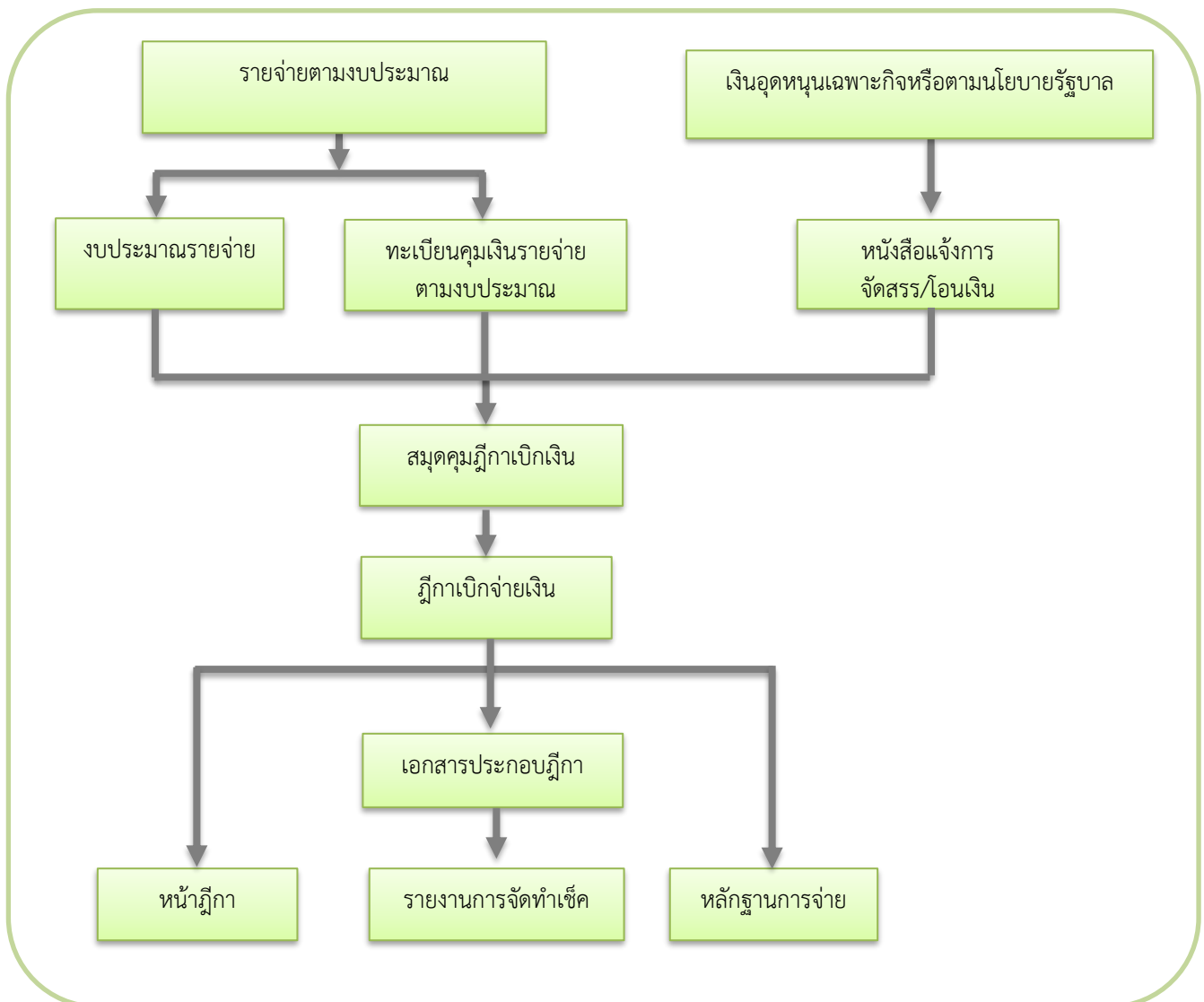

การเบิกจ่ายเงิน

กฎหมาย ระเบียบ และหนังสือสั่งการ ที่เกี่ยวข้อง

๑. ระเบียบกระทรวงมหาดไทย ว่าด้วยการรับเงิน การเบิกจ่ายเงิน การฝากเงิน การเก็บรักษาเงิน และการตรวจเงินขององค์กรปกครองส่วนท้องถิ่น พ.ศ. ๒๕๔๗ และที่แก้ไขเพิ่มเติม ถึงฉบับที่ ๔ พ.ศ. ๒๕๖๑
๒. หนังสือกรมส่งเสริมการปกครองท้องถิ่น ที่ มท ๐๘๐๘.๔/ว ๖๘๕ ลงวันที่ ๒ พฤษภาคม ๒๕๕๗ เรื่อง การกำหนดแบบพิมพ์และเอกสารที่ใช้ในการปฏิบัติงานทางการเงินขององค์กรปกครองส่วนท้องถิ่น

ตามข้อ ๖๗ กำหนดว่า องค์กรปกครองส่วนท้องถิ่นจะจ่ายเงินหรือก่อนนี้ผูกพันได้แต่เฉพาะที่กฎหมาย ระเบียบข้อบังคับ หรือหนังสือสั่งการที่กระทรวงมหาดไทยกำหนดไว้

เอกสารประกอบการตรวจสอบ

๑. ข้อบัญญัติ/เทศบัญญัติ
๒. แผนการใช้จ่ายเงินขององค์กรปกครองส่วนท้องถิ่น และของหน่วยงานผู้เบิก
๓. ทะเบียนคุมเงินรายจ่ายตามงบประมาณ
๔. สมุดฎีกาเบิกจ่ายเงิน
๕. ฎีกาเบิกจ่ายเงิน
๖. รายงานการจัดทำเช็ค
๗. สมุดเงินสดจ่าย ต้นข้าวเช็ค และ Bank Statement



วิธีการตรวจสอบ

๑. ตรวจสอบงบประมาณว่าการจ่ายเงินหรือก่อนนี้ผูกพันได้ตั้งงบประมาณประจำปี หรืองบประมาณเพิ่มเติม หรือขอโอนแก้ไขเปลี่ยนแปลงค่าชี้แจงหรือไม่ เนื่องจากการจ่ายเงินหรือก่อนนี้ผูกพันจะกระทำได้ แต่เฉพาะที่กฎหมาย ระเบียบ ข้อบังคับหรือหนังสือสั่งการที่กระทรวงมหาดไทยกำหนดไว้เท่านั้น
๒. ตรวจสอบแผนการใช้จ่ายเงิน
 - หน่วยงานในองค์กรปกครองส่วนท้องถิ่น ต้องวางแผนการเบิกจ่ายเงินตามงบประมาณรายจ่ายประจำปี โดยให้วางแผนทุก ๓ เดือน (ไตรมาส) ตามแผนการใช้จ่ายเงินที่กรมส่งเสริมการปกครองท้องถิ่นกำหนด ส่งให้กองคลังก่อนวันเริ่มต้นของแต่ละไตรมาสอย่างน้อย ๒๐ วัน
 - กองคลังจะต้องบูรณาการแผนของหน่วยงานให้เป็นแผนการใช้จ่ายเงินรวมประจำไตรมาส เพื่อให้แผนการใช้จ่ายเงินรวมมีความสัมพันธ์กับเงินสดที่หมุนเวียน และที่จะได้รับเงินในแต่ละช่วงเวลา

๓. การขอเบิกเงินจากหน่วยงานคลังขององค์กรปกครองส่วนท้องถิ่นตามงบประมาณรายจ่ายประจำปีงบประมาณใด ให้เบิกได้แต่เฉพาะในปีงบประมาณนั้น รวมทั้งเงินอุดหนุนที่รัฐบาลให้องค์กรปกครองส่วนท้องถิ่น โดยที่มีต้องจัดทำข้อบัญญัติหรือเทศบัญญัติงบประมาณรายจ่ายประจำปี เว้นแต่

➤ เป็นเงินงบประมาณรายจ่ายที่ยังมิได้ก่อหนี้ผูกพันในปีงบประมาณนั้น และได้รับอนุมัติให้กันเงินไว้ต่อผู้มีอำนาจตามระเบียบแล้ว

➤ เป็นงบประมาณรายจ่ายที่ได้ก่อหนี้ผูกพันไว้ก่อนสิ้นปีงบประมาณ และได้รับอนุมัติจากผู้บริหารท้องถิ่นให้กันเงินไปจ่ายในปีงบประมาณถัดไป

➤ กรณีมีเงินอุดหนุนที่รัฐบาลให้องค์กรปกครองส่วนท้องถิ่น โดยที่มีต้องจัดทำข้อบัญญัติหรือเทศบัญญัติงบประมาณรายจ่ายประจำปีซึ่งเบิกจ่ายไม่ทันภายในสิ้นปีงบประมาณที่ผ่านมาและได้บันทึกบัญชีไว้แล้ว

๔. ตรวจสอบว่าองค์กรปกครองส่วนท้องถิ่นมีการจัดทำทะเบียนคุมฎีกาการเบิกจ่ายเงิน และรายงานการจัดทำเช็คหรือไม่

๕. การเบิกเงินขององค์กรปกครองส่วนท้องถิ่น ให้หน่วยงานผู้เบิกขอเบิกกับหน่วยงานคลังโดยให้หัวหน้าหน่วยงานผู้เบิกเป็นผู้ลงลายมือชื่อเบิกเงินและให้วางฎีกาตามแบบที่กรมส่งเสริมการปกครองท้องถิ่นกำหนด

๖. ตรวจสอบฎีกาเบิกจ่ายเงิน โดยตรวจสอบความถูกต้องครบถ้วนของหน้าฎีกาเบิกเงิน เช่น การลงรายการงบประมาณคงเหลือ เลขที่ฎีกา ผู้ขอเบิก ผู้ตรวจฎีกา ผู้อนุมัติฎีกา ผู้รับเงิน และผู้จ่ายเงิน ลงลายมือชื่อครบถ้วนหรือไม่และเอกสารประกอบฎีกาว่าครบถ้วนหรือไม่ โดยตรวจสอบยอดที่จ่ายตามหน้าฎีกากับยอดเดบิตในสมุดเงินสดจ่าย แยกตามหมวดรายจ่ายและหลักฐานการเบิก หากเป็นภาพถ่ายหรือสำเนาให้ผู้เบิกรับรองความถูกต้องด้วย

๗. กรณีการซื้อ เช่าทรัพย์สิน หรือจ้างทำของให้หน่วยงานผู้เบิก วางฎีกาอย่างช้าไม่เกิน ๕ วัน นับจากวันตรวจรับทรัพย์สินหรือตรวจรับงาน

๘. การจ่ายเงินให้แก่เจ้าหนี้หรือผู้มีสิทธิให้จ่ายเป็นเช็ค กรณีจำเป็นที่ไม่อาจจ่ายเป็นเช็คได้ให้จัดทำใบถอนเงินฝากธนาคารเพื่อให้ธนาคารออกตั๋วแลกเงินส่งจ่ายให้แก่เจ้าหนี้หรือผู้มีสิทธิ

๙. การจ่ายเงินทุกกรณี ถ้าผู้จ่ายมีหน้าที่ตามกฎหมายที่จะต้องหักภาษีใด ๆ ใด ๆ หนึ่งที่จ่าย หรือเงินอื่นใดที่มีกฎหมายกำหนดให้หักเพื่อนำส่งส่วนราชการหรือหน่วยงานใด ให้ดำเนินการตามกฎหมายนั้น

๑๐. ตรวจสอบยอดเงินจ่ายที่บัญชีเงินสดจ่ายช่องเครดิตธนาคาร กับ Bank Statement และต้นขั้วเช็คที่จ่ายว่าตรงกันหรือไม่

๑๑. ตรวจสอบหลักฐานการจ่าย ได้แก่ ใบเสร็จรับเงินหรือใบสำคัญรับเงินที่ใช้ประกอบฎีกาเบิกเงินผู้จ่ายเงินประทับตราข้อความว่า “จ่ายเงินแล้ว” โดยลงลายมือชื่อรับรองการจ่าย พร้อมทั้งมี ชื่อ-สกุลตัวบรรจงพร้อมวันเดือนปีที่จ่ายกำกับไว้ในหลักฐานการจ่ายเงินให้แก่เจ้าหนี้หรือผู้รับเงิน กรณีเป็นใบสำคัญคู่จ่ายหัวหน้าหน่วยงานคลังต้องลงลายมือชื่อรับรองความถูกต้องกำกับไว้ด้วย

๑๒. กรณีผู้มีสิทธิรับเงินไม่สามารถมารับด้วยตัวเองได้ ต้องมีใบมอบฉันทะหรือหนังสือมอบอำนาจแล้วแต่กรณี

๑๓. เงินที่เบิกถ้าไม่ได้จ่ายหรือจ่ายไม่หมดให้หน่วยงานผู้เบิกรับส่งคืนหน่วยงานคลังภายในสิบห้าวัน นับจากวันที่ได้รับเงินจากหน่วยงานคลัง

๑๔. การจัดเก็บฎีกา ให้เจ้าหน้าที่ผู้รับผิดชอบจัดเก็บฎีกาเรียงตามรายงานการจัดทำเช็ค



การเขียนเช็คได้ง่าย

กฎหมาย ระเบียบ และหนังสือสั่งการ ที่เกี่ยวข้อง

ระเบียบกระทรวงมหาดไทย ว่าด้วยการรับเงิน การเบิกจ่ายเงิน การฝากเงิน การเก็บรักษาเงิน และการตรวจเงิน ขององค์กรปกครองส่วนท้องถิ่น พ.ศ. ๒๕๔๗ และที่แก้ไขเพิ่มเติม ถึงฉบับที่ ๔ พ.ศ. ๒๕๖๑

กฎหมาย ระเบียบ และหนังสือสั่งการข้างต้น สรุปสาระสำคัญได้ ดังนี้

๑. การจ่ายเงินให้เจ้าหนี้หรือผู้มีสิทธิรับเงิน ในกรณีซื้อทรัพย์สิน จ้างทำของ หรือเช่าทรัพย์สินให้ออกเช็ค สั่งจ่ายในนามของเจ้าหนี้หรือผู้มีสิทธิรับเงิน โดยขีดฆ่าคำว่า “หรือผู้ถือ” ออกและขีดคร่อมด้วย
๒. การจ่ายเงินให้แก่เจ้าหนี้หรือผู้มีสิทธิรับเงิน นอกจากกรณีตาม ข้อ ๑. ให้ออกเช็คสั่งจ่าย ในนามของเจ้าหนี้หรือผู้มีสิทธิรับเงิน โดยขีดฆ่าคำว่า “หรือผู้ถือ” และจะขีดคร่อมหรือไม่ก็ได้
๓. ในกรณีสั่งจ่ายเงินเพื่อขอรับเงินสดมาจ่าย ให้กระทำได้ในการจ่ายเงินที่มีวงเงินไม่เกิน ห้าพันบาท โดยให้ออกเช็คสั่งจ่ายในนามหัวหน้าหน่วยงานคลังหรือเจ้าหน้าที่ของหน่วยงานคลัง และขีดฆ่าคำว่า “หรือผู้ถือ” ออก ห้ามออกเช็คสั่งจ่ายเงินสด
๔. การเขียนหรือพิมพ์จำนวนเงินในเช็คที่เป็นตัวเลขและตัวอักษรเขียนหรือพิมพ์ให้ขีดเส้น และขีด คำว่า “บาท” หรือขีดเส้นหน้าจำนวนเงินทั้งตัวเลขและตัวอักษร โดยไม่มีช่องว่างที่จะเขียนหรือพิมพ์ จำนวนเงินเพิ่มเติมได้ และให้ขีดเส้นตรงหลังชื่อสกุล ชื่อบริษัท หรือห้างหุ้นส่วน จนขีดคำว่า “หรือผู้ถือ” โดยมีให้มีการเขียนหรือพิมพ์ชื่อบุคคลอื่นเพิ่มเติมได้อีก
๕. ในการเขียนเช็คสั่งจ่ายเงิน ห้ามลงลายมือชื่อสั่งจ่ายในเช็คไว้ล่วงหน้า โดยยังมีได้มีการเขียนหรือพิมพ์ ชื่อผู้รับเงิน และจำนวนเงินที่สั่งจ่าย
๖. การลงนามสั่งจ่ายเงินในเช็คสั่งจ่ายต้องลงนามร่วมกันอย่างน้อยสามคนและในจำนวนนี้ต้องมีผู้บริหาร ท้องถิ่นและปลัดองค์กรปกครองส่วนท้องถิ่นร่วมลงนามด้วยทุกครั้ง
๗. หากเจ้าหนี้หรือผู้มีสิทธิรับเงินไม่มารับเช็คภายในสามสิบวันนับตั้งแต่วันสั่งจ่าย ให้ยกเลิกเช็คนั้น หากมีการยกเลิกเช็คดังกล่าวเกินสองครั้ง ต้องรายงานเหตุผลให้ผู้บริหารท้องถิ่นทราบ



เอกสารประกอบการตรวจสอบ

๑. เช็ค/ต้นขั้วเช็ค
๒. ฎีกาเบิกจ่ายเงิน
๓. หนังสือแจ้งรายชื่อผู้ลงนามในการสั่งจ่ายเช็ค ที่องค์กรปกครองส่วนท้องถิ่นส่งให้กับธนาคาร

วิธีการตรวจสอบ

๑. ตรวจสอบว่าการเช็คสั่งจ่ายในกรณีซื้อทรัพย์สิน จ้างทำของ หรือเช่าทรัพย์สินในนามของเจ้าหนี้ หรือผู้มีสิทธิรับเงิน โดยขีดฆ่าคำว่า “หรือตามคำสั่ง” หรือ “หรือผู้ถือ” ออก และขีดคร่อมหรือไม่
๒. ตรวจสอบการออกเช็คในนามหัวหน้าหน่วยงานคลังหรือเจ้าหน้าที่ของหน่วยงานคลัง เป็นการจ่ายเงิน กรณีวงเงินต่ำกว่า ๕,๐๐๐ บาท หรือไม่ และได้ขีดฆ่าคำว่า “หรือตามคำสั่ง” หรือ “หรือผู้ถือ” ออก ห้ามออกเช็ค สั่งจ่ายเงินสดหรือไม่
๓. ตรวจสอบการลงนามสั่งจ่ายเงินในเช็คสั่งจ่ายมีผู้บริหารท้องถิ่นและปลัดองค์กรปกครองส่วนท้องถิ่นร่วมลงนาม ด้วยทุกครั้งหรือไม่

การยืมเงินงบประมาณ

แผนผังการตรวจสอบการยืมเงินงบประมาณ

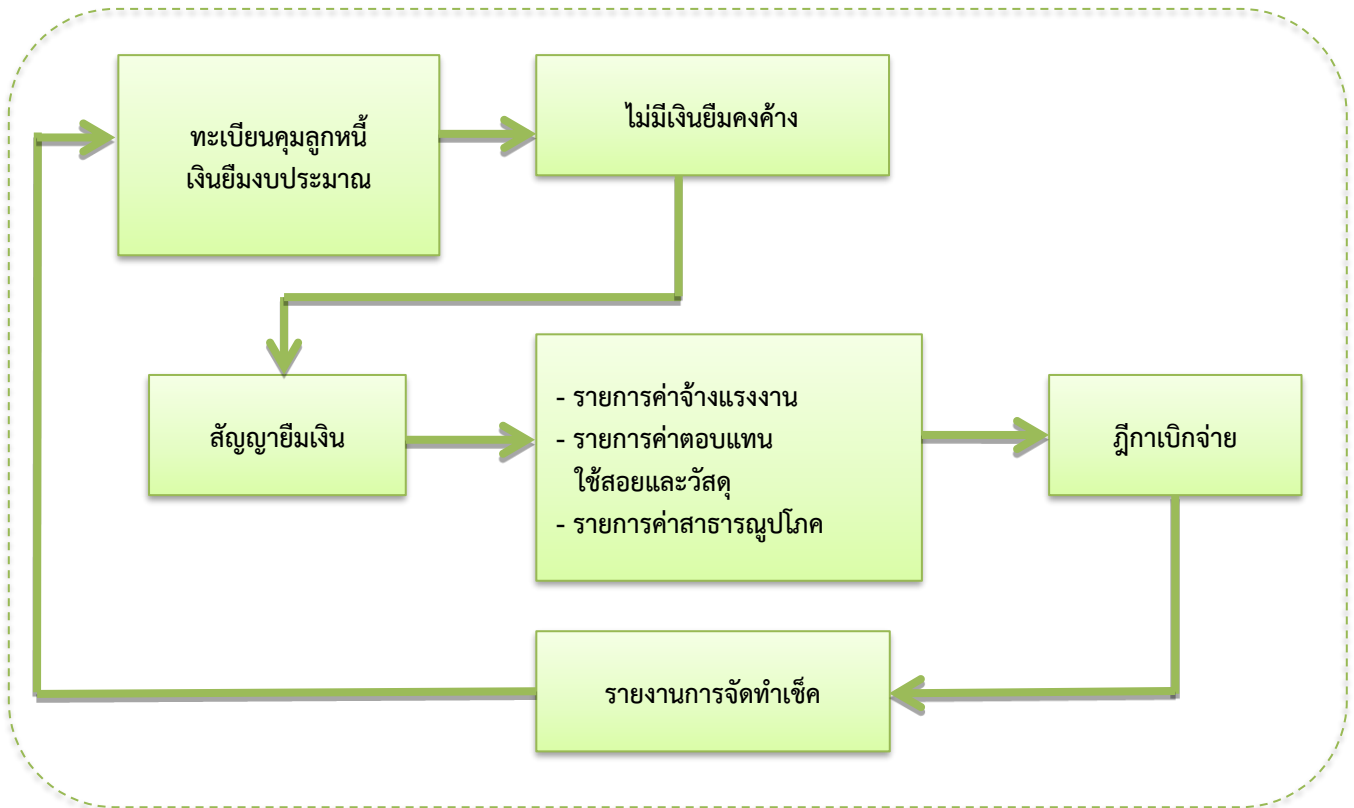

กฎหมาย ระเบียบ และหนังสือสั่งการ ที่เกี่ยวข้อง

ระเบียบกระทรวงมหาดไทย ว่าด้วยการรับเงิน การเบิกจ่ายเงิน การฝากเงิน การเก็บรักษาเงิน และการตรวจเงินขององค์กรปกครองส่วนท้องถิ่น พ.ศ. ๒๕๔๗ และที่แก้ไขเพิ่มเติม ถึงฉบับที่ ๔ พ.ศ. ๒๕๖๑

กฎหมาย ระเบียบ และหนังสือสั่งการข้างต้น สรุปสาระสำคัญได้ ดังนี้

๑. มีงบประมาณเพื่อการนั้นแล้ว
๒. ทำสัญญายืมเงินตามแบบที่กรมส่งเสริมการปกครองท้องถิ่นกำหนด
๓. การอนุมัติให้ผู้ยืมเงินเพื่อใช้ในราชการแต่ละราย ให้ผู้มีอำนาจพิจารณาอนุมัติให้ยืมเท่าที่จำเป็นได้เฉพาะผู้มีหน้าที่ต้องปฏิบัติงานนั้น ๆ และห้ามมิให้อนุมัติให้ยืมเงินรายใหม่ในเมื่อผู้ยืมมิได้ชำระคืนเงินยืมรายเก่าให้เสร็จสิ้นไปก่อน
๔. กรณีที่ผู้ยืมไม่มีเงินใดๆ อันจะพึงได้รับจากองค์กรปกครองส่วนท้องถิ่นที่จะหักส่งใช้เงินยืมได้ ให้องค์กรปกครองส่วนท้องถิ่นกำหนดให้ผู้ยืมหาหลักทรัพย์มาวางเป็นประกัน หรือหาบุคคลที่มีหลักฐานมาทำสัญญาค้ำประกันไว้ต่อองค์กรปกครองส่วนท้องถิ่นด้วย

๕. เงินที่ยืมไป ให้ผู้ยืมส่งใบสำคัญและเงินเหลือจ่าย (ถ้ามี) ภายในกำหนดระยะเวลา ดังนี้

๕.๑ กรณีเดินทางกลับภูมิลำเนาเดิม ให้ส่งต่อองค์กรปกครองส่วนท้องถิ่นที่จ่ายเงินให้ยืมโดยทางไปรษณีย์ลงทะเบียนหรือธนาณัติแล้วแต่กรณี ภายใน ๓๐ วันนับจากวันที่ได้รับเงิน

๕.๒ กรณีเดินทางไปราชการอื่น ให้ส่งต่อองค์กรปกครองส่วนท้องถิ่นผู้ให้ยืมภายใน ๑๕ วันนับจากวันกลับมาถึง

๕.๓ การยืมเงินเพื่อปฏิบัติราชการนอกจากตาม ๕.๑ หรือ ๕.๒ ให้ส่งต่อองค์กรปกครองส่วนท้องถิ่นผู้ให้ยืมภายในสามสิบวันนับจากวันที่ได้รับเงิน

เอกสารประกอบการตรวจสอบ

๑. ทะเบียนลูกหนี้เงินยืมงบประมาณ
๒. สัญญาเงินยืม
๓. ฎีกาเบิกเงินยืมงบประมาณ และเอกสารประกอบ
๔. ฎีกาส่งใช้เงินยืมงบประมาณ และเอกสารประกอบ



วิธีการตรวจสอบ

๑. ตรวจสอบว่ามีงบประมาณเพื่อการนั้นแล้วหรือไม่
๒. ตรวจสอบว่าผู้ยืมทำสัญญายืมเงินตามแบบที่กรมส่งเสริมการปกครองท้องถิ่นกำหนดหรือไม่และรับรองว่าจะปฏิบัติตามระเบียบ ข้อบังคับ หรือคำสั่งที่ได้กำหนดไว้ และจะนำใบสำคัญคู่จ่ายที่ถูกต้องรวมทั้งเงินเหลือจ่าย (ถ้ามี) ส่งคืน ถ้าไม่ส่งตามกำหนดก็จะขอใช้เงินหรือยินยอมให้องค์กรปกครองส่วนท้องถิ่นหักเงินเพื่อชดใช้เงินยืมนั้น
๓. กรณีที่ผู้ยืมไม่มีเงินใดๆ อันจะพึงได้รับจากองค์กรปกครองส่วนท้องถิ่นที่จะหักส่งใช้เงินยืมได้ ให้องค์กรปกครองส่วนท้องถิ่นกำหนดให้ผู้ยืมหาหลักทรัพย์มาวางเป็นประกัน หรือหาบุคคลที่มีหลักฐานมาทำสัญญาค้ำประกันไว้ต่อองค์กรปกครองส่วนท้องถิ่นด้วย
๔. ตรวจสอบว่าผู้ยืมต้องมีเงินยืมคงค้างชำระหรือไม่และให้ยืมได้เฉพาะผู้มีหน้าที่ต้องปฏิบัติงานนั้นๆ
๕. ตรวจสอบฎีกาเบิกเงินยืม และเอกสารประกอบ ต้องได้รับการอนุมัติให้จ่ายเงินยืมตามสัญญาเงินยืมโดยผู้บริหารท้องถิ่นเป็นผู้อนุมัติ
๖. ตรวจสอบการบันทึกรายการยืม และรายการส่งใช้เงินยืมในทะเบียนเงินยืมทุกครั้ง โดยให้ผู้ยืม - ผู้ส่งใช้ลงชื่อในทะเบียนเงินยืมสำหรับรายการนั้นๆ ด้วย
๗. ตรวจสอบกรณีครบกำหนดการส่งใช้เงินยืมแล้ว ผู้ยืมยังไม่ชดใช้เงินยืมให้ผู้บริหารท้องถิ่นมีอำนาจสั่งการให้ผู้ค้างชำระเงินยืมส่งใช้เงินยืมภายในกำหนดเวลาตามที่เห็นสมควร อย่างช้าไม่เกิน ๓๐ วัน
๘. ตรวจสอบการส่งใช้ใบสำคัญและเงินเหลือจ่าย (ถ้ามี) ส่งใช้ภายในกำหนดระยะเวลาหรือไม่
๙. ตรวจสอบกรณีการส่งใช้เงินยืม และมีเงินสดเหลือจ่าย ได้มีการออกใบเสร็จรับเงินให้แก่ผู้ยืมไว้เป็นหลักฐานด้วยหรือไม่
๑๐. หากผู้ยืมส่งใบสำคัญคู่จ่ายหักล้างเงินยืมแล้วมีเหตุให้ต้องทักท้วง ต้องแจ้งให้ผู้ยืมทราบโดยด่วน และให้ผู้ยืมปฏิบัติตามคำทักท้วงภายใน ๑๕ วัน นับจากวันที่ได้รับคำทักท้วง หากไม่ปฏิบัติตามและมีได้ชี้แจงเหตุผลให้ทราบถือว่าผู้นั้นยังไม่ได้ส่งใช้เงินยืมเท่าจำนวนที่ทักท้วงนั้น



การเบิกจ่ายเงินสวัสดิการค่าเช่าบ้าน

กฎหมาย ระเบียบ และหนังสือสั่งการ ที่เกี่ยวข้อง

๑. ระเบียบกระทรวงมหาดไทย ว่าด้วยค่าเช่าบ้านของข้าราชการส่วนท้องถิ่น พ.ศ.๒๕๔๘ และแก้ไขเพิ่มเติมถึง (ฉบับที่ ๔) พ.ศ. ๒๕๖๒

๒. หนังสือกระทรวงมหาดไทย ที่ มท ๐๘๐๘.๒/ว ๕๘๖๒ ลงวันที่ ๑๒ ตุลาคม ๒๕๕๙ เรื่อง หลักเกณฑ์ และวิธีการเกี่ยวกับการเบิกจ่ายเงินค่าเช่าบ้านของข้าราชการส่วนท้องถิ่น

๓. หนังสือกระทรวงมหาดไทยที่ มท ๐๘๐๘.๒/ว ๐๖๗๙ ลงวันที่ ๖ กุมภาพันธ์ ๒๕๖๑ เรื่อง หลักเกณฑ์และวิธีปฏิบัติในการจัดข้าราชการส่วนท้องถิ่นเข้าพักอาศัยในที่พักขององค์กรปกครองส่วนท้องถิ่น



กฎหมาย ระเบียบ และหนังสือสั่งการข้างต้น สรุปสาระสำคัญได้ ดังนี้

๑. ข้าราชการส่วนท้องถิ่น หมายความว่า ข้าราชการองค์การบริหารส่วนจังหวัด พนักงานเทศบาล และพนักงานส่วนตำบล

๒. การได้มาซึ่งสิทธิได้แก่ ข้าราชการผู้ได้รับคำสั่งให้เดินทางไปประจำสำนักงานต่างท้องที่ และข้าราชการที่ได้รับคำสั่งให้เดินทางไปประจำสำนักงานในต่างท้องที่ที่เป็นที่เริ่มรับราชการครั้งแรก หรือกลับเข้ารับราชการใหม่

๓. สิทธิในการเบิกค่าเช่าบ้านของข้าราชการส่วนท้องถิ่นได้แก่ ค่าเช่าบ้าน ค่าเช่าซื้อค่าผ่อนชำระเงินกู้เพื่อชำระราคาบ้านหรือที่ค้างชำระ อยู่ในท้องที่ที่ไปประจำสำนักงานใหม่ เพื่อใช้เป็นที่อยู่อาศัยและได้อาศัยอยู่จริงในบ้านนั้น

๔. การยื่นขอเบิกเงินให้ข้าราชการส่วนท้องถิ่นผู้มีสิทธิได้รับค่าเช่าบ้าน ยื่นคำขอรับค่าเช่าบ้าน ตามคำขอรับค่าเช่าบ้าน (แบบ ๖๐๐๕) พร้อมด้วยสัญญาเช่าบ้าน สัญญาเช่าซื้อหรือสัญญากู้เงินเพื่อชำระราคาบ้าน และหลักฐานอื่นที่เกี่ยวข้อง ต่อผู้มีอำนาจรับรองการใช้สิทธิ

๕. ให้ข้าราชการส่วนท้องถิ่นผู้ใช้สิทธิจัดส่งรายงานข้อมูลในการขอรับค่าเช่าบ้านพร้อมการยื่นแบบ ๖๐๐๕ และให้ผู้มีอำนาจรับรองการมีสิทธิพิจารณารายงานข้อมูลข้าราชการส่วนท้องถิ่นในการขอรับค่าเช่าบ้านที่ยื่น

๖. การรับรองการใช้สิทธิ

(๑) หัวหน้าหน่วยงานซึ่งดำรงตำแหน่งไม่ต่ำกว่าประเภททั่วไประดับชำนาญการขึ้นไป ประเภทวิชาการระดับชำนาญการขึ้นไป หรือดำรงตำแหน่งไม่ต่ำกว่าระดับ ๖ หรือเทียบเท่า เป็นผู้รับรองการมีสิทธิของข้าราชการส่วนท้องถิ่นในหน่วยงานนั้น

ให้ผู้บังคับบัญชาเหนือขึ้นไปอย่างน้อยหนึ่งระดับ เป็นผู้รับรองการมีสิทธิของบุคคลตาม (๑) ซึ่งมีได้ดำรงตำแหน่งตามที่กำหนดไว้ใน (๒)

(๒) ข้าราชการส่วนท้องถิ่นประเภททั่วไประดับอาวุโส ประเภทวิชาการระดับชำนาญการพิเศษขึ้นไป ประเภทอำนวยการท้องถิ่นระดับกลางขึ้นไป ประเภทบริหารท้องถิ่น หรือดำรงตำแหน่งระดับ ๘ ขึ้นไป หรือตำแหน่งที่เทียบเท่า เป็นผู้รับรองการมีสิทธิของตนเอง

๗. ผู้อนุมัติการเบิกค่าเช่าบ้านของข้าราชการส่วนท้องถิ่น ได้แก่ นายกองค์กรปกครองส่วนท้องถิ่น และผู้ที่ได้รับมอบหมาย

๘. การอนุมัติเมื่อมีการรับรองการใช้สิทธิขอรับค่าเช่าบ้านแล้ว ให้ผู้มีอำนาจอนุมัติการเบิกค่าเช่าบ้าน แต่งตั้งข้าราชการส่วนท้องถิ่นจำนวนไม่น้อยกว่า ๓ คน เป็นคณะกรรมการเพื่อตรวจสอบข้อเท็จจริงเมื่อคณะกรรมการตรวจสอบข้อเท็จจริงและรายละเอียดครบถ้วนแล้ว ให้จัดทำรายงานการผลตรวจสอบการขอรับค่าเช่าบ้าน เสนอต่อผู้มีอำนาจอนุมัติ เพื่อพิจารณาอนุมัติการเบิกจ่าย

๙. การเบิกจ่ายข้าราชการส่วนท้องถิ่นซึ่งได้รับอนุมัติให้เบิกค่าเช่าบ้านตามสิทธิ ยื่นแบบขอเบิกเงินค่าเช่าบ้าน (แบบ ๖๐๐๖) พร้อมหลักฐานการชำระเงิน ณ สำนักงานผู้เบิก

๑๐. การยื่นแบบขอรับค่าเช่าบ้านใหม่ (ยื่นแบบ ๖๐๐๕) ในกรณีดังต่อไปนี้

➢ โอนย้ายไปประจำสำนักงานแห่งใหม่

➢ เปลี่ยนแปลงสัญญาเช่าบ้าน สัญญาเช่าซื้อบ้าน หรือสัญญากู้เงินเพื่อชำระราคาบ้าน ในกรณีนำหลักฐานการชำระค่าเช่าซื้อหรือค่าผ่อนชำระเงินกู้เพื่อชำระราคาบ้านในท้องที่เดิมมาเบิกต่อในท้องที่ใหม่ ให้คณะกรรมการที่ได้รับการแต่งตั้งตรวจสอบหลักฐานที่นำมาเบิกค่าเช่าบ้านในช่วงเวลาที่รับราชการในท้องที่เดิม และระยะเวลาที่ได้รับอนุมัติให้เบิกจ่ายค่าเช่าบ้าน

๑๑. ข้าราชการส่วนท้องถิ่นผู้มีสิทธิเบิกค่าเช่าบ้านในอัตราที่เพิ่มขึ้น เนื่องจากได้รับเงินเดือนหรือเลื่อนตำแหน่งที่สูงขึ้น ให้ยื่นหลักฐานที่เกี่ยวข้องเพื่อประกอบการเบิกจ่ายโดยไม่ต้องยื่นแบบ ๖๐๐๕ ใหม่ และหากการได้รับเงินเดือนหรือเลื่อนตำแหน่งที่สูงขึ้นนั้นมีผลย้อนหลัง ให้ข้าราชการส่วนท้องถิ่นมีสิทธิเบิกค่าเช่าบ้านในอัตราที่เพิ่มขึ้นย้อนหลังได้

๑๒. ข้าราชการส่วนท้องถิ่นซึ่งได้ใช้สิทธินำหลักฐานการชำระค่าเช่าซื้อหรือค่าผ่อนชำระเงินกู้เพื่อชำระราคาบ้านมาเบิกค่าเช่าบ้านอยู่แล้วในท้องที่หนึ่ง ต่อมาได้รับการแต่งตั้งให้ไปรับราชการในท้องที่อื่น ซึ่งตนมีสิทธิได้รับค่าเช่าบ้าน ให้มีสิทธินำหลักฐานการชำระค่าเช่าซื้อหรือค่าผ่อนชำระเงินกู้เพื่อชำระราคาบ้านในท้องที่เดิมมาเบิกค่าเช่าบ้านในท้องที่ใหม่ได้

๑๓. ข้าราชการส่วนท้องถิ่นผู้มีสิทธิได้รับค่าเช่าบ้านได้รับคำสั่งให้โอนย้ายไปรับราชการประจำสำนักงานใหม่ แต่ยังไม่ได้ยื่นขอรับค่าเช่าบ้านหรือยังไม่ได้ยื่นขอเบิกเงินค่าเช่าบ้านในช่วงเวลาที่ตนมีสิทธิ ณ สำนักงานเดิม ให้ยื่นแบบ ๖๐๐๕ และแบบ ๖๐๐๖ ที่สำนักงานเดิม

๑๔. ในกรณีที่มีการขยายวงเงินกู้หรือขยายระยะเวลาการผ่อนชำระเงินกู้เพื่อชำระราคาบ้านให้นำหลักฐานการผ่อนชำระมาเบิกค่าเช่าบ้านได้ตามจำนวนเงินกู้และระยะเวลาการผ่อนชำระที่เหลืออยู่ของสัญญาเงินกู้ฉบับแรกเท่านั้น

๑๕. การยื่นขอรับค่าเช่าบ้านหรือขอเบิกเงินค่าเช่าบ้านของข้าราชการส่วนท้องถิ่นผู้มีสิทธิได้รับค่าเช่าบ้านซึ่งถึงแก่กรรม หรือเกษียณอายุราชการ หรือลาออกจากราชการไปก่อนยื่นคำขอให้ดำเนินการ ดังนี้

(๑) กรณีถึงแก่กรรม ให้ทายาทของข้าราชการส่วนท้องถิ่นผู้นั้นยื่นคำขอ ณ สำนักงานที่รับราชการครั้งสุดท้าย

(๒) กรณีเกษียณอายุราชการหรือลาออกจากราชการ ให้ข้าราชการส่วนท้องถิ่นผู้นั้นยื่นคำขอ ณ สำนักงานที่รับราชการครั้งสุดท้าย

๑๖. ค่าเช่าบ้านถือเป็นรายจ่ายที่เกิดขึ้นเมื่อองค์กรปกครองส่วนท้องถิ่นได้รับแบบ ๖๐๐๖ และให้เบิกจ่ายจากงบประมาณรายจ่ายประจำปีงบประมาณที่ได้รับแบบดังกล่าว

เอกสารประกอบการตรวจสอบ

๑. ฎีกาเบิกจ่ายเงินค่าเช่าบ้านและเอกสารประกอบ
๒. ทะเบียนคุมการเบิกจ่ายเงินค่าเช่าบ้าน
๓. แบบคำขอรับค่าเช่าบ้าน (แบบ ๖๐๐๕) และหลักฐานอื่นที่เกี่ยวข้อง



วิธีการตรวจสอบ

ตรวจสอบปฏิทินเบิกจ่ายเงินค่าเช่าบ้าน และเอกสารประกอบ โดยมีรายละเอียดการตรวจสอบ ดังนี้

๑. ตรวจสอบว่าผู้เบิกเงินค่าเช่าบ้านเป็นผู้มีสิทธิได้รับเงินสวัสดิการค่าเช่าบ้านหรือไม่ ผู้มีสิทธิได้รับเงินสวัสดิการค่าเช่าบ้าน ได้แก่ ข้าราชการองค์การบริหารส่วนจังหวัด พนักงานเทศบาล พนักงานส่วนตำบล

๒. ตรวจสอบการได้มาของสิทธิดังนี้

- ข้าราชการผู้ได้รับคำสั่งให้เดินทางไปประจำสำนักงานต่างท้องที่
- ข้าราชการที่ได้รับคำสั่งให้เดินทางไปประจำสำนักงานในต่างท้องที่ที่เป็นที่เริ่มรับราชการครั้งแรก

หรือกลับเข้ารับราชการใหม่

๓. ตรวจสอบการเบิกค่าเช่าบ้านของข้าราชการส่วนท้องถิ่น แบ่งเป็นดังนี้

- สัญญาเช่าบ้านไม่เกิน ๓ ปี หากเกินจะต้องจดทะเบียนตามกฎหมาย
- ค่าเช่าซื้อ ค่าผ่อนชำระเงินกู้เพื่อชำระราคาบ้านหรือที่ค้างชำระ เบิกได้ตามอัตราที่จ่ายจริง แต่ไม่เกิน

อัตราที่ระเบียบกำหนด

➤ ค่าผ่อนชำระเงินกู้เพื่อชำระราคาบ้านหรือที่ค้างชำระ อยู่ในท้องที่ที่ไปประจำสำนักงานใหม่ เพื่อใช้เป็นที่อยู่อาศัยและได้อาศัยอยู่จริงในบ้านนั้น

๔. ตรวจสอบการยื่นขอเบิกเงิน

➤ ตรวจสอบคำขอรับค่าเช่าบ้าน (แบบ ๖๐๐๕) พร้อมด้วยสัญญาเช่าบ้าน สัญญาเช่าซื้อหรือสัญญาเงินกู้เพื่อชำระราคาบ้าน และหลักฐานที่เกี่ยวข้อง พร้อมทั้งส่งรายงานข้อมูลในการขอรับค่าเช่าบ้านต่อผู้มีอำนาจรับรองการมีสิทธิ

➤ กรณีการยื่นหลักฐานที่เป็นสัญญาเงินกู้เพื่อชำระราคาบ้านต้องแนบสัญญาซื้อขายบ้าน สัญญาซื้อขายบ้านพร้อมที่ดินหรือสัญญาจ้างปลูกสร้างบ้าน แล้วแต่กรณี เป็นหลักฐานประกอบด้วย หากวงเงินในสัญญาดังกล่าวต่ำกว่าสัญญาเงินกู้ ข้าราชการส่วนท้องถิ่นผู้ใช้สิทธิต้องยื่นหลักฐานที่สถาบันการเงินรับรองว่า หากมีการกู้เงินตามวงเงินในสัญญาดังกล่าว จะต้องมีการผ่อนชำระรายเดือนเป็นจำนวนเท่าใด

➤ ตรวจสอบขั้นตอนการอนุมัติดังนี้

- ตรวจสอบการแต่งตั้งข้าราชการส่วนท้องถิ่นจำนวนไม่น้อยกว่า ๓ คน เป็นคณะกรรมการเพื่อตรวจสอบข้อเท็จจริง ดังนี้

(๑) กรณีเช่าบ้าน ให้ตรวจสอบว่าเช่าบ้านและพักอาศัยอยู่จริง ระยะเวลาเริ่มต้นของการเช่าบ้าน และการเข้าพักอาศัย ตลอดจนความเหมาะสมของอัตราค่าเช่าบ้านเมื่อเปรียบเทียบกับสภาพแห่งบ้าน

(๒) กรณีเช่าซื้อบ้านหรือกู้เงินเพื่อชำระราคาบ้าน ให้ตรวจสอบสัญญาเช่าซื้อบ้านหรือสัญญาเงินกู้เพื่อชำระราคาบ้าน วงเงินเช่าซื้อหรือวงเงินกู้ เอกสารหลักฐานอื่นๆที่เกี่ยวข้อง และวันเริ่มต้นการเข้าพักอาศัยอยู่จริงในบ้าน

- ตรวจสอบว่าเมื่อคณะกรรมการตรวจสอบข้อเท็จจริงและรายละเอียดครบถ้วนแล้ว มีการจัดทำรายงานการผลตรวจสอบการขอรับค่าเช่าบ้าน เสนอต่อผู้มีอำนาจอนุมัติ เพื่อพิจารณาอนุมัติการเบิกจ่ายหรือไม่

➤ ตรวจสอบการยื่นแบบขอเบิกเงินค่าเช่าบ้าน (แบบ ๖๐๐๖) พร้อมฐานการชำระเงิน ณ หน่วยงานผู้เบิก

๕. ตรวจสอบสาระสำคัญในสัญญาเช่าบ้าน

สัญญาเช่าบ้าน

- วัน เดือน ปี
- ชื่อคู่สัญญา
- สถานที่เช่า
- วันเริ่มต้นแห่งสัญญา – วันสิ้นสุดของสัญญา
- อัตราค่าเช่า
- อาการแถม (พื้นละ ๑ บาท)

สัญญาเช่าซื้อหรือสัญญาเงินกู้
เพื่อชำระราคาบ้าน

- สัญญาซื้อขาย
- ใช้ตามแบบสัญญาของสถาบันการเงิน
- ระบุชื่อคู่สัญญา
- สถานที่เช่าหรือสถานที่กู้เงิน
- วันเริ่มต้นแห่งสัญญา – วันสิ้นสุดของสัญญา
- ระยะเวลาการชำระค่าเช่าซื้อหรือการผ่อนชำระเงินกู้
- จำนวนเงินที่เช่าซื้อหรือวงเงินกู้
- จำนวนเงินที่ต้องผ่อนชำระรายเดือน

๖. ตรวจสอบว่าองค์กรปกครองส่วนท้องถิ่นมีการจัดทำทะเบียนคุมการเบิกจ่ายเงินค่าเช่าบ้านหรือไม่ หากยังมีได้จัด ควรแนะนำให้องค์กรปกครองส่วนท้องถิ่นจัดทำทะเบียนคุมเพื่อควบคุมการเบิกจ่ายเงินค่าเช่าบ้าน ของข้าราชการส่วนท้องถิ่นให้ถูกต้องตามสิทธิที่ควรจะได้รับ และเพื่อสะดวกในการตรวจสอบ

การเบิกจ่ายเงินสวัสดิการเกี่ยวกับค่ารักษาพยาบาล

กฎหมาย ระเบียบ และหนังสือสั่งการ ที่เกี่ยวข้อง

๑. ระเบียบกระทรวงมหาดไทย ว่าด้วยเงินสวัสดิการเกี่ยวกับการรักษาพยาบาลของพนักงานส่วนท้องถิ่น พ.ศ. ๒๕๕๗ และที่แก้ไขเพิ่มเติม
๒. พระราชกฤษฎีกาเงินสวัสดิการเกี่ยวกับการรักษาพยาบาล (ฉบับที่ ๘) ลงวันที่ ๙ ธันวาคม ๒๕๔๕
๓. หนังสือกระทรวงมหาดไทย ด่วนที่สุด ที่ มท ๐๘๐๙.๓/ว ๔๙๕๑ ลงวันที่ ๑๙ ธันวาคม ๒๕๕๖ เรื่อง ชักซ้อมการดำเนินการเกี่ยวกับการเบิกจ่ายตรงค่ารักษาพยาบาลของพนักงานส่วนท้องถิ่น
๔. หนังสือกรมส่งเสริมการปกครองท้องถิ่น ด่วนที่สุด ที่ มท ๐๘๐๙.๓/ว ๓๙ ลงวันที่ ๘ มกราคม ๒๕๕๗ เรื่อง ชักซ้อมการดำเนินการเกี่ยวกับการเบิกจ่ายตรงค่ารักษาพยาบาลของพนักงานส่วนท้องถิ่น

กฎหมาย ระเบียบ และหนังสือสั่งการข้างต้น สรุปสาระสำคัญได้ ดังนี้

ตามระเบียบกระทรวงมหาดไทย ว่าด้วยเงินสวัสดิการเกี่ยวกับการรักษาพยาบาลของพนักงานส่วนท้องถิ่น พ.ศ. ๒๕๕๗ ข้อ ๖ ได้กำหนดให้ ปลัดองค์กรปกครองส่วนท้องถิ่นเป็นนายทะเบียนบุคลากรองค์กรปกครองส่วนท้องถิ่นของตน และมีอำนาจหน้าที่ในการดำเนินการตรวจสอบความถูกต้องของข้อมูลผู้มีสิทธิ รวมทั้งให้ความเห็นชอบและรับรองการมีสิทธิของผู้มีสิทธิ และบุคคลในครอบครัวในโปรแกรมระบบทะเบียนบุคลากรองค์กรปกครองส่วนท้องถิ่นให้เป็นไปตามระเบียบ

ข้อ ๗ ให้นายองค์กรปกครองส่วนท้องถิ่นแต่งตั้งพนักงานส่วนท้องถิ่นที่มีหน้าที่เกี่ยวกับงานบุคคล หรืองานคลังอย่างน้อยสองคนเป็นเจ้าหน้าที่ทะเบียนบุคลากรองค์กรปกครองส่วนท้องถิ่นในการช่วยเหลือ นายทะเบียน ลงทะเบียน ปรับปรุง แก้ไขเพิ่มเติมข้อมูลผู้มีสิทธิและบุคคลในครอบครัว และบันทึกข้อมูลการส่งเบิกเงินเกี่ยวกับการชดเชย กรณีผู้มีสิทธิสำรองจ่ายเงินค่ารักษาพยาบาลในโปรแกรมระบบทะเบียนบุคลากรองค์กรปกครองส่วนท้องถิ่นให้มีความถูกต้องและเป็นปัจจุบัน

๑. ผู้มีสิทธิได้รับเงินได้แก่ ข้าราชการองค์การบริหารส่วนจังหวัดพนักงานเทศบาลพนักงานส่วนตำบล ผู้ได้รับบำนาญตามกฎหมายว่าด้วยบำนาญข้าราชการส่วนท้องถิ่นนายกองค์การบริหารส่วนจังหวัดนายกเทศมนตรี และนายกองค์การบริหารส่วนตำบล

๒. ให้ผู้มีสิทธิยื่นเอกสารหลักฐานการมีสิทธิของตนเอง และบุคคลในครอบครัวของตนต่อนายทะเบียนบุคลากรองค์กรปกครองส่วนท้องถิ่นต้นสังกัด พร้อมทั้งรับรองสำเนาความถูกต้องของเอกสารหลักฐาน

๓. สิทธิในการเบิกจ่ายค่ารักษาพยาบาล

- ข้าราชการองค์การบริหารส่วนจังหวัด / พนักงานเทศบาล / พนักงานส่วนตำบล ผู้มีสิทธิ
- บุคคลในครอบครัวของผู้มีสิทธิ ได้แก่ บิดามารดา คู่สมรส และบุตรที่ชอบด้วยกฎหมายที่ยังไม่บรรลุนิติภาวะ (บุตรคนที่ ๑ - ๓) ไม่รวมบุตรบุญธรรมหรือที่ยกเป็นบุตรบุญธรรมผู้อื่น

๔. การยื่นขอเบิกเงินให้ข้าราชการส่วนท้องถิ่นผู้มีสิทธิได้รับค่ารักษาพยาบาล ยื่นใบเบิกเงินสวัสดิการเกี่ยวกับการรักษาพยาบาลของพนักงานส่วนท้องถิ่น (แบบ ร.บ. ๓) และหลักฐานการรับเงิน (ใบเสร็จรับเงิน) พร้อมมลายมือชื่อในใบเสร็จรับเงิน



๕. ผู้มีอำนาจรับรองการใช้สิทธิ ได้แก่ ปลัดองค์กรปกครองส่วนท้องถิ่น หรือผู้ที่ได้รับมอบหมาย
ผู้อำนวยการสถานศึกษาหัวหน้าหน่วยงานคลังและนายกองค์กรปกครองส่วนท้องถิ่น

๖. ผู้มีสิทธิได้รับเงินสวัสดิการเกี่ยวกับการรักษาพยาบาลสำหรับตนเองหรือบุคคลในครอบครัวของตน
ในกรณีดังต่อไปนี้

(๑) การเข้ารับการรักษาพยาบาลในสถานพยาบาลของทางราชการ ทั้งประเภทผู้ป่วยนอกหรือผู้ป่วยใน

(๒) การเข้ารับการรักษาพยาบาลในสถานพยาบาลของเอกชน ประเภทผู้ป่วยใน

(๓) การเข้ารับการรักษาพยาบาลในสถานพยาบาลของเอกชน ทั้งประเภทผู้ป่วยนอกหรือผู้ป่วยใน
เฉพาะกรณีที่มีสิทธิหรือบุคคลในครอบครัวเป็นผู้ป่วยฉุกเฉินตามกฎหมายว่าด้วยการแพทย์ฉุกเฉิน

(๔) การเข้ารับการรักษาพยาบาลในสถานพยาบาลของเอกชน ประเภทผู้ป่วยนอกเป็นครั้งคราวเพราะ
เหตุที่สถานพยาบาลของทางราชการมีความจำเป็นต้องส่งตัวให้แก่สถานพยาบาลของเอกชนนั้น ทั้งนี้ ไม่ว่าจะ
เป็นสถานพยาบาลของเอกชนตามระเบียบนี้หรือไม่ก็ตาม

๗. ในกรณีที่บุคคลในครอบครัวมีสิทธิได้รับเงินค่ารักษาพยาบาลตามสิทธิของตนเองจากหน่วยงานอื่นผู้มี
สิทธิไม่มีสิทธิได้รับเงินสวัสดิการเกี่ยวกับการรักษาพยาบาลสำหรับบุคคลในครอบครัวตามระเบียบนี้เว้นแต่
ค่ารักษาพยาบาลที่ได้รับนั้นต่ำกว่าเงินสวัสดิการเกี่ยวกับการรักษาพยาบาลที่มีสิทธิจะได้รับตามระเบียบนี้ ให้ผู้มีสิทธิ
ได้รับเงินสวัสดิการเกี่ยวกับการรักษาพยาบาลสำหรับบุคคลในครอบครัวเฉพาะส่วนที่ขาดอยู่

๘. หน่วยงานผู้เบิกของผู้มีสิทธิดำเนินการส่งใบเบิกเงินสวัสดิการเกี่ยวกับการรักษาพยาบาลและ
ใบเสร็จรับเงิน ให้หน่วยงานคลังตรวจสอบการมีสิทธิเบิกจ่ายเงินค่ารักษาพยาบาล แล้วส่งให้นาย
ทะเบียนดำเนินการตรวจสอบความถูกต้องอีกครั้ง หากถูกต้องจะดำเนินการบันทึกข้อมูลโปรแกรม
ระบบทะเบียนบุคลากรองค์กรปกครองส่วนท้องถิ่นและสแกนแนบไฟล์ใบเสร็จรับเงิน แล้วนำหลักฐาน
ทั้งหมดคืนให้กับหน่วยงานคลังเพื่อเก็บไว้เป็นหลักฐานเบิกจ่ายเงินให้กับผู้มีสิทธิ

๙. เมื่อสำนักงานหลักประกันสุขภาพแห่งชาติดำเนินการตรวจสอบความถูกต้องของข้อมูล
และโอนเงินให้กับองค์กรปกครองส่วนท้องถิ่นต้นสังกัด ให้นายทะเบียนตอบกลับทางโปรแกรมฯ
และหน่วยงานคลังดำเนินการขอเบิกเงินนอกระบบงบประมาณเพื่อจ่ายให้กับผู้มีสิทธิ



เอกสารประกอบการตรวจสอบ

ฎีกาเบิกจ่ายเงินค่ารักษาพยาบาลและเอกสารประกอบการเบิกจ่าย

วิธีการตรวจสอบ

ตรวจสอบฎีกาเบิกจ่ายเงินค่ารักษาพยาบาล และเอกสารประกอบ โดยมีรายละเอียดการตรวจสอบ ดังนี้

๑. ตรวจสอบว่าผู้ที่เบิกเงินค่ารักษาพยาบาลเป็นผู้มีสิทธิหรือไม่ ผู้มีสิทธิ หมายถึง

➢ พนักงานส่วนท้องถิ่น และลูกจ้างประจำขององค์กรปกครองส่วนท้องถิ่นแต่ไม่หมายความรวมถึง
พนักงานจ้าง

➢ ผู้ได้รับบำนาญตามกฎหมายว่าด้วยบำเหน็จบำนาญข้าราชการส่วนท้องถิ่น

➢ นายกองค์การบริหารส่วนจังหวัด นายกเทศมนตรี และนายกองค์การบริหารส่วนตำบล

** ยกเว้น รองนายกองค์กรปกครองส่วนท้องถิ่น ที่มาจากการแต่งตั้ง ไม่มีสิทธิได้รับสวัสดิการดังกล่าว
ตามหนังสือกระทรวงมหาดไทย ที่ มท ๐๘๐๙.๓/ว ๔๑๘๘ ลงวันที่ ๙ ธันวาคม ๒๕๔๘ ***

๒. ตรวจสอบสิทธิในการเบิกจ่ายค่ารักษาพยาบาลของผู้มีสิทธิตามข้อ ๑

บุคคลในครอบครัว หมายความว่า

➢ บุตรชอบด้วยกฎหมายของผู้มีสิทธิซึ่งยังไม่บรรลุนิติภาวะ หรือบรรลุนิติภาวะแล้วแต่เป็นคนไร้ความสามารถหรือเสมือนไร้ความสามารถซึ่งอยู่ในความอุปการะเลี้ยงดูของผู้มีสิทธิ แต่ทั้งนี้ไม่รวมถึงบุตรบุญธรรมหรือบุตรซึ่งได้ยกให้เป็นบุตรบุญธรรมของบุคคลอื่น

** สิทธิได้รับเงินสวัสดิการสำหรับบุตรได้เพียงคนที่ ๑ - ๓ ไม่ว่าจะบุตรที่เกิดจากการสมรสครั้งใดหรืออยู่ในอำนาจปกครองของตนหรือไม่ **

➢ คู่สมรสที่ชอบด้วยกฎหมายของผู้มีสิทธิ

➢ บิดาหรือมารดาที่ชอบด้วยกฎหมายของผู้มีสิทธิ

๓. ตรวจสอบการยื่นขอเบิกชดเชยกรณีผู้มีสิทธิสำรองจ่ายเงินค่ารักษาพยาบาลไปพลางก่อน ผู้มีสิทธิยื่นใบเบิกเงินสวัสดิการเกี่ยวกับการรักษาพยาบาลของพนักงานส่วนท้องถิ่น (แบบ ร.บ. ๓) และหลักฐานการรับเงิน (ใบเสร็จรับเงิน) พร้อมลงลายมือชื่อในใบเสร็จรับเงินว่า “ ข้าพเจ้าขอรับรองว่าได้สำรองเงินเพื่อเป็นค่ารักษาพยาบาลไปจริงทุกประการ ” ในใบเสร็จรับเงินทุกฉบับของสถานพยาบาลหรือไม่ แล้วยื่นต่อผู้บังคับบัญชาผู้มีอำนาจรับรองการใช้สิทธิ

๔. ตรวจสอบว่าผู้รับรองการใช้สิทธิเป็นผู้มีอำนาจรับรองการใช้สิทธิหรือไม่ ผู้มีอำนาจรับรองการใช้สิทธิมีดังนี้

➢ ปลัดองค์กรปกครองส่วนท้องถิ่น หรือผู้ที่ได้รับมอบหมาย เป็นผู้ที่มีอำนาจรับรองการใช้สิทธิของพนักงานส่วนท้องถิ่น ข้าราชการถ่ายโอน ครูผู้ดูแลเด็ก และลูกจ้างประจำในสังกัด

➢ ผู้อำนวยการสถานศึกษา เป็นผู้ที่มีอำนาจรับรองการใช้สิทธิสำหรับบุคลากรทางการศึกษา (ข้าราชการครู และลูกจ้างประจำประจำสถานศึกษา) ในสังกัด

➢ หัวหน้าหน่วยงานคลัง เป็นผู้ที่มีอำนาจรับรองการใช้สิทธิสำหรับข้าราชการบำนาญ

➢ นายกององค์กรปกครองส่วนท้องถิ่น เป็นผู้ที่มีอำนาจรับรองการใช้สิทธิของตนเอง

๕. ตรวจสอบเอกสารประกอบฎีกาเบิกจ่ายมีหลักฐานการเบิกจ่ายครบถ้วนหรือไม่

การเบิกจ่ายเงินสวัสดิการเกี่ยวกับการศึกษาของบุตร

กฎหมาย ระเบียบ และหนังสือสั่งการ ที่เกี่ยวข้อง

๑. ระเบียบกระทรวงมหาดไทย ว่าด้วยเงินสวัสดิการเกี่ยวกับการศึกษาของบุตรพนักงานส่วนท้องถิ่น พ.ศ. ๒๕๔๑ แก้ไขเพิ่มเติม

๒. ประกาศกระทรวงมหาดไทย เรื่อง หลักเกณฑ์และวิธีการเบิกจ่ายเงินสวัสดิการเกี่ยวกับการศึกษาของบุตรพนักงานส่วนท้องถิ่น ประกาศ ณ ๑๒ เมษายน ๒๕๔๒

๓. หนังสือกระทรวงมหาดไทย ที่ มท ๐๘๐๙.๓/ว ๔๑๘๘ ลงวันที่ ๙ ธันวาคม ๒๕๔๘ เรื่อง แนวทางปฏิบัติเกี่ยวกับสิทธิการเบิกเงินสวัสดิการของผู้บริหารท้องถิ่น

๔. หนังสือกระทรวงมหาดไทย ที่ มท ๐๘๐๙.๓/ว ๔๕๒๒ ลงวันที่ ๙ สิงหาคม ๒๕๕๙ เรื่อง ประเภทและอัตราเงินบำรุงการศึกษาและค่าเล่าเรียน

๕. หนังสือกรมส่งเสริมการปกครองท้องถิ่น ต่วนที่สุด ที่ มท ๐๘๐๓.๓/ว ๑๗๒ ลงวันที่ ๑๘ มกราคม ๒๕๖๑ เรื่อง ประเภทและอัตราเงินค่าเล่าเรียนในสถานศึกษาของเอกชนประเภทอาชีวศึกษา

กฎหมาย ระเบียบ และหนังสือสั่งการข้างต้น สรุปสาระสำคัญได้ ดังนี้

๑. ผู้มีสิทธิได้รับสวัสดิการ ได้แก่ ผู้บริหารท้องถิ่น ข้าราชการองค์การบริหารส่วนจังหวัด พนักงานเทศบาล และพนักงานส่วนตำบล

๒. สิทธิในการเบิกจ่ายเงินสวัสดิการเกี่ยวกับการศึกษาของบุตร ได้แก่ บุตรที่ชอบด้วยกฎหมาย คนที่ ๑ - ๓ ในครอบครัวของผู้มีสิทธิ อายุครบ ๓ ปี แต่ไม่เกิน ๒๕ ปี ไม่รวมถึงบุตรบุญธรรมและบุตรซึ่งบิดามารดาได้ยกให้เป็นบุตรบุญธรรมของผู้อื่น บุตรแฝดที่ทำให้จำนวนบุตรเกินสิทธิ ๓ คน ให้นับคนแรกถึงคนสุดท้าย

๓. การเบิกจ่ายเงินสวัสดิการเกี่ยวกับการศึกษาบุตร

- บุตรที่ศึกษาในสถานศึกษาของทางราชการให้เบิกจ่ายเงินประเภทต่าง ๆ ที่สถานศึกษาเรียกเก็บตามอัตราจากกระทรวงศึกษาธิการอนุมัติ ส่วนราชการเจ้าสังกัด หรือที่กำกับมหาวิทยาลัย อบจ. เทศบาล อบต. กทม. เมืองพัทยา อปท.อื่นที่มีกฎหมายจัดตั้ง หรือองค์การบริหาร

บุตรที่ศึกษาในสถานศึกษาของเอกชน เบิกจ่าย ดังนี้

- ศึกษาในหลักสูตรระดับไม่สูงกว่ามัธยมศึกษาตอนปลายหรือเทียบเท่า ให้ได้รับเงินค่าเล่าเรียนเต็มจำนวนที่ได้จ่ายไปจริง แต่ต้องไม่เกินประเภทและอัตราที่กระทรวงการคลังกำหนด

- ศึกษาในหลักสูตรระดับสูงกว่ามัธยมศึกษาตอนปลายหรือเทียบเท่า แต่ไม่สูงกว่าอนุปริญญาหรือเทียบเท่า และหลักสูตรนั้นแตกต่างจากหลักสูตรปริญญาตรี ให้ได้รับเงินค่าเล่าเรียนตามประเภท และอัตราที่กระทรวงการคลังกำหนด แต่ทั้งนี้ต้องไม่เกินครึ่งหนึ่งของจำนวนที่ได้จ่ายไปจริง

- ศึกษาในระดับปริญญาตรี ให้ได้รับเงินเงินค่าเล่าเรียนครึ่งหนึ่งของจำนวนที่ได้จ่ายไปจริง ทั้งนี้ ไม่เกินปีการศึกษาละ ๒๕,๐๐๐ บาท



เอกสารประกอบการตรวจสอบ

๑. ฎีกาเบิกจ่ายเงินสวัสดิการเกี่ยวกับการศึกษาของบุตรและเอกสารประกอบ
๒. ใบเบิกเงินสวัสดิการเกี่ยวกับการศึกษาของบุตร (แบบ ก.บ.๑)
๓. หลักฐานการรับเงินของสถานศึกษา หนังสือรับรอง/ประกาศของกระทรวงศึกษาธิการ

วิธีการตรวจสอบ

๑. ตรวจสอบฎีกาการเบิกจ่ายเงินและใบเบิกเงินสวัสดิการเกี่ยวกับการศึกษาบุตรว่ามีเอกสารประกอบถูกต้อง และครบถ้วนในสาระสำคัญหรือไม่ ตรวจสอบรายละเอียดในใบเสร็จรับเงินที่สถานศึกษาออกให้ว่าตรงกันกับชื่อของบุตรพนักงานส่วนท้องถิ่นหรือไม่ โดยรายละเอียดที่ผู้มีสิทธิกรอกในใบเบิกเงินสวัสดิการเกี่ยวกับการศึกษาบุตรจะต้องถูกต้องตรงกันกับทะเบียนคุมสวัสดิการเกี่ยวกับการศึกษาบุตร

๒. ตรวจสอบว่าเป็นผู้มีสิทธิหรือไม่ ผู้มีสิทธิ หมายความว่า

➤ ผู้บริหารท้องถิ่น พนักงานส่วนท้องถิ่น และลูกจ้างประจำขององค์กรปกครองส่วนท้องถิ่นซึ่งได้รับเงินค่าจ้างประจำตามอัตราที่กำหนดไว้ในงบประมาณรายจ่าย

➤ ผู้ได้รับบำนาญตามกฎหมายว่าด้วยบำเหน็จบำนาญข้าราชการส่วนท้องถิ่น

๓. มีการรับรองของผู้ดำรงตำแหน่งหัวหน้าหน่วยงาน กรณีข้าราชการตั้งแต่ระดับ ๕ หรือเทียบเท่าขึ้นไป มีสิทธิรับรองตนเอง ถูกต้องหรือไม่

๔. จำนวนเงินที่ขอเบิก ไม่เกินประเภทและอัตราที่กระทรวงการคลังกำหนด



๕. ผู้มีสิทธิยื่นใบเบิกเงินสวัสดิการเกี่ยวกับการศึกษาบุตร (แบบ ก.บ.๑) พร้อมด้วยหลักฐานของสถานศึกษา ต่อผู้บังคับบัญชาภายในกำหนดระยะเวลา ๑ ปี นับตั้งแต่วันเปิดภาคเรียนของแต่ละภาค สำหรับสถานศึกษาที่เรียกเก็บเงินค่าการศึกษาเป็นรายภาคเรียน หรือวันเปิดเรียนภาคต้นของปีการศึกษา สำหรับสถานศึกษาที่เรียกเก็บเงินค่าการศึกษาครั้งเดียวตลอดปี หากพ้นกำหนดเวลานี้แล้วให้ถือว่าผู้มีสิทธิหมดสิทธิในการขอรับเงินสวัสดิการเกี่ยวกับการศึกษาของบุตรสำหรับภาคการศึกษานั้น หรือปีการศึกษานั้น แล้วแต่กรณี

ทุนการศึกษา

กฎหมาย ระเบียบ และหนังสือสั่งการ ที่เกี่ยวข้อง

ระเบียบกระทรวงมหาดไทย ว่าด้วยรายจ่ายเกี่ยวกับทุนการศึกษาสำหรับนักศึกษา และการให้ความช่วยเหลือนักเรียนขององค์กรปกครองส่วนท้องถิ่น พ.ศ.๒๕๖๑ แจ้งตามหนังสือกระทรวงมหาดไทย ที่ มท ๐๘๐๘.๒/ว ๑๑๕๔ ลงวันที่ ๒๐ กุมภาพันธ์ ๒๕๖๒



กฎหมาย ระเบียบ และหนังสือสั่งการข้างต้น สรุปสาระสำคัญได้ ดังนี้

การเบิกจ่ายเงินทุนการศึกษา

๑. การตั้งงบประมาณรายจ่าย ให้ตั้งไว้ในหมวดค่าใช้สอย ประเภทรายจ่ายที่เกี่ยวข้องกับการปฏิบัติราชการ ที่ไม่เข้าลักษณะรายจ่ายอื่น ๆ ไม่เกินอัตราส่วนของรายได้จริงในปีงบประมาณที่ผ่านมา โดยไม่รวมเงินอุดหนุนที่รัฐบาลจัดสรรให้ ดังนี้

- รายได้จริงไม่เกิน ๕๐ ล้านบาท ตั้งงบประมาณได้ไม่เกินร้อยละ ๓ แต่ไม่เกิน ๑ ล้านบาท
- รายได้จริงเกิน ๕๐ ล้านบาท แต่ไม่เกิน ๒๐๐ ล้านบาท ตั้งงบประมาณได้ไม่เกินร้อยละ ๒.๕ แต่ไม่เกิน ๓ ล้านบาท
- รายได้จริงเกิน ๒๐๐ ล้านบาทขึ้นไป ตั้งงบประมาณได้ไม่เกินร้อยละ ๒ แต่ไม่เกิน ๕ ล้านบาท

๒. คุณสมบัติของผู้มีสิทธิได้รับทุนการศึกษาและได้รับความช่วยเหลือ

- มีภูมิลำเนาอยู่ในพื้นที่ของ อปท. ระยะเวลาติดต่อกันไม่น้อยกว่า ๑ ปี
- เป็นนักศึกษาและนักเรียนซึ่งเป็นผู้ยากจนหรือผู้ด้อยโอกาส

๓. ให้นักศึกษา นักเรียน หรือผู้ปกครองที่ประสงค์จะขอรับทุนการศึกษาหรือการช่วยเหลือ แล้วแต่กรณี ให้ยื่นคำขอต่อผู้บริหารท้องถิ่น ให้ผู้บริหารท้องถิ่นส่งคำขอให้คณะกรรมการช่วยเหลือประชาชนของ อปท. พิจารณา และให้ปิดประกาศรายชื่อผู้ที่ได้รับทุนการศึกษาและความช่วยเหลือ ณ สำนักงาน อปท. และที่ทำการหมู่บ้าน ชุมชน ให้ทราบเป็นเวลาไม่น้อยกว่า ๑๕ วันทำการ

อปท.สามารถให้ความช่วยเหลือค่าใช้จ่ายที่จำเป็นในการศึกษาของนักเรียนซึ่งเป็นผู้ยากจนหรือผู้ด้อยโอกาส

- ระดับเด็กเล็ก ระดับเด็กอนุบาล และระดับประถมศึกษา ไม่เกินภาคการศึกษาละ ๑,๐๐๐ บาทต่อคน แต่ไม่เกินปีการศึกษาละ ๒,๐๐๐ บาทต่อคน
- ระดับมัธยมศึกษาตอนต้น ไม่เกินภาคการศึกษาละ ๒,๐๐๐ บาทต่อคน แต่ไม่เกินปีการศึกษาละ ๔,๐๐๐ บาทต่อคน
- ระดับมัธยมศึกษาตอนปลายหรือเทียบเท่า ไม่เกินภาคการศึกษาละ ๓,๐๐๐ บาทต่อคน แต่ไม่เกินปีการศึกษาละ ๖,๐๐๐ บาทต่อคน
- ให้ผู้มีหน้าที่เกี่ยวกับการให้ความช่วยเหลือนักเรียนยืมเงินเพื่อจ่ายให้แก่ักเรียนที่มีสิทธิได้รับความช่วยเหลือ และให้นักเรียนหรือผู้ปกครองลงลายมือชื่อในใบสำคัญรับเงินเพื่อเป็นหลักฐานส่งใช้เงินยืม

การให้ทุนการศึกษาแก่นักศึกษาซึ่งเป็นผู้ยากจนหรือผู้ด้อยโอกาส

- ต้องศึกษาในหลักสูตรที่สูงกว่ามัธยมศึกษาตอนปลายหรือเทียบเท่า แต่ต้องไม่สูงกว่าระดับปริญญาตรีหรือเทียบเท่า
- ต้องศึกษาอยู่ในสถาบันการศึกษาของรัฐ
- ให้เบิกค่าใช้จ่ายสำหรับทุนการศึกษา เพื่อเป็นค่าเล่าเรียน ค่าธรรมเนียมการศึกษา ค่าบำรุง ค่าหน่วยกิต และค่าใช้จ่ายอื่นที่จำเป็นที่เกี่ยวข้องกับการศึกษา ตามอัตราที่สถาบันการศึกษากำหนด แต่ไม่เกินปีการศึกษาละ ๓๓,๐๐๐ บาทต่อคน
- ให้ผู้มีหน้าที่เกี่ยวกับการให้ทุนการศึกษายืมเงินเพื่อจ่ายให้นักศึกษาที่มีสิทธิได้รับทุนการศึกษา และให้นำใบสำคัญรับเงินมาเป็นหลักฐานส่งใช้เงินยืม รวมทั้งให้ติดตามใบเสร็จรับเงินของสถาบันการศึกษาจากผู้มีสิทธิได้รับทุนการศึกษามาประกอบฎีกาเบิกจ่ายเงิน

เอกสารประกอบการตรวจสอบ

๑. ฎีกาการเบิกจ่ายเงิน และเอกสารประกอบการเบิกจ่าย
๒. ข้อบัญญัติ/เทศบัญญัติ งบประมาณรายจ่ายประจำปี
๓. คำขอรับทุนการศึกษาหรือการช่วยเหลือ
๔. รายงานผลการพิจารณาของคณะกรรมการช่วยเหลือประชาชนของ อปท.
๕. ประกาศรายชื่อผู้ที่ได้รับทุนการศึกษาและความช่วยเหลือ



วิธีการตรวจสอบ

๑. ตรวจสอบข้อบัญญัติ/เทศบัญญัติ งบประมาณรายจ่ายประจำปี ว่าการตั้งงบประมาณเป็นไปตามระเบียบกระทรวงมหาดไทย ว่าด้วยรายจ่ายเกี่ยวกับทุนการศึกษาสำหรับนักศึกษา และการให้ความช่วยเหลือนักเรียนขององค์กรปกครองส่วนท้องถิ่น พ.ศ.๒๕๖๑ หรือไม่
๒. ตรวจสอบคำขอรับทุนการศึกษาหรือการช่วยเหลือ รายงานผลการพิจารณาของคณะกรรมการช่วยเหลือประชาชนของ อปท. และประกาศรายชื่อผู้ที่ได้รับทุนการศึกษาและความช่วยเหลือ ว่าเป็นผู้มีคุณสมบัติครบถ้วนตามหลักเกณฑ์ หรือไม่
๓. ตรวจสอบฎีกาเบิกจ่ายเงินทุนการศึกษาแก่นักศึกษาซึ่งเป็นผู้ยากจนหรือผู้ด้อยโอกาสว่าผู้ยืมเงินเพื่อจ่ายให้นักศึกษาที่มีสิทธิได้รับทุนการศึกษา ได้นำใบสำคัญรับเงินมาเป็นหลักฐานส่งใช้เงินยืม และมีใบเสร็จรับเงินของสถาบันการศึกษาประกอบฎีกาเบิกจ่ายเงิน หรือไม่ และตรวจสอบอัตราที่สถาบันการศึกษาเรียกเก็บค่าเล่าเรียน ค่าธรรมเนียมการศึกษา ค่าบำรุง ค่าหน่วยกิต และค่าใช้จ่ายอื่นที่จำเป็นที่เกี่ยวข้องกับการศึกษา ไม่เกินอัตราที่กำหนด แต่ไม่เกินปีการศึกษาละ ๓๓,๐๐๐ บาทต่อคน
๔. ตรวจสอบฎีกาเบิกจ่ายเงินช่วยเหลือค่าใช้จ่ายที่จำเป็นในการศึกษาของนักเรียนซึ่งเป็นผู้ยากจนหรือผู้ด้อยโอกาส ว่าผู้ยืมเงินเพื่อจ่ายให้นักเรียนที่มีสิทธิได้รับความช่วยเหลือ ได้นำใบสำคัญรับเงินมาเป็นหลักฐานส่งใช้เงินยืม และนักเรียนหรือผู้ปกครองลงลายมือชื่อรับเงินในใบสำคัญรับเงินหรือไม่ ทั้งนี้ ต้องไม่เกินอัตราที่ระเบียบกำหนด

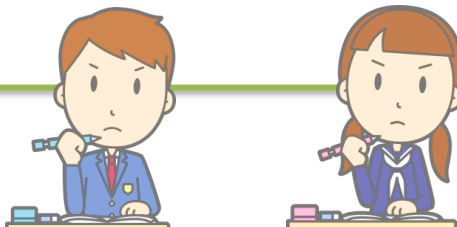

การเบิกเงินค่าใช้จ่ายในการเดินทางไปราชการ

กฎหมาย ระเบียบ และหนังสือสั่งการ ที่เกี่ยวข้อง

๑. ระเบียบกระทรวงมหาดไทย ว่าด้วยค่าใช้จ่ายในการเดินทางไปราชการของเจ้าหน้าที่ท้องถิ่น พ.ศ. ๒๕๕๕ และที่แก้ไขเพิ่มเติมถึง (ฉบับที่ ๔) พ.ศ. ๒๕๖๑

๒. หนังสือกระทรวงมหาดไทย ด่วนที่สุด ที่ มท ๐๘๐๘.๒/ว ๖๔๙๙ ลงวันที่ ๑๕ พฤศจิกายน ๒๕๖๐ เรื่อง การอนุมัติไปราชการตามระเบียบกระทรวงมหาดไทยว่าด้วยค่าใช้จ่ายในการเดินทางไปราชการของเจ้าหน้าที่ท้องถิ่น พ.ศ. ๒๕๕๕ และที่แก้ไขเพิ่มเติม

๓. หนังสือกระทรวงมหาดไทย ที่ มท ๐๘๐๘.๒/ว ๑๗๙๗ ลงวันที่ ๒ เมษายน ๒๕๖๑ เรื่อง หลักเกณฑ์และแนวทางการเบิกค่าใช้จ่ายในการเดินทางไปราชการและการเข้ารับฝึกอบรมขององค์กรปกครองส่วนท้องถิ่น

กฎหมาย ระเบียบ และหนังสือสั่งการข้างต้น สรุปสาระสำคัญได้ ดังนี้

หลักเกณฑ์การเบิกจ่ายเงินค่าใช้จ่ายในการเดินทางไปราชการ

๑. ผู้มีสิทธิได้รับค่าใช้จ่ายในการเดินทางไปราชการ : ผู้บริหารท้องถิ่น ประธานสภาท้องถิ่น รองนายกฯ ที่ปรึกษานายกฯ เลขานุการนายกฯ ข้าราชการและพนักงานส่วนท้องถิ่น สมาชิกสภาท้องถิ่น ลูกจ้าง พนักงานจ้างของ อปท. และผู้ที่ผู้บริหารท้องถิ่นส่งให้ไปปฏิบัติราชการ นับแต่วันที่ได้รับอนุมัติให้เดินทางไปราชการ

๒. ผู้มีอำนาจอนุมัติการเดินทางไปราชการ

- ผู้ว่าราชการจังหวัด สำหรับผู้บริหารท้องถิ่นและประธานสภาท้องถิ่น
- ผู้บริหารท้องถิ่น สำหรับรองนายกฯ ที่ปรึกษานายกฯ เลขานุการนายกฯ ข้าราชการและพนักงานส่วนท้องถิ่น รวมถึงลูกจ้าง พนักงานจ้างของ อปท. ตลอดจนผู้ที่ผู้บริหารท้องถิ่นส่งให้ไปปฏิบัติราชการ
- ประธานสภาท้องถิ่น สำหรับสมาชิกสภาท้องถิ่น โดยผู้บริหารท้องถิ่นรับรองมีงบประมาณเพียงพอ
- กรณีกระทรวงมหาดไทยหรือกรมส่งเสริมการปกครองท้องถิ่น แจ้งให้ผู้บริหารท้องถิ่น หรือประธานสภาท้องถิ่นเดินทางไปราชการ ประชุม อบรมหรือสัมมนา ไม่ต้องขออนุมัติแต่ต้องแจ้งให้ผู้ว่าราชการจังหวัดทราบ

๓. การเดินทางไปราชการชั่วคราว

- เบี้ยเลี้ยงสำหรับตำแหน่งประเภททั่วไป ระดับอาวุโสลงมา ประเภทวิชาการระดับชำนาญการพิเศษ ลงมา ประเภทอำนวยการท้องถิ่นระดับกลาง ลงมา ประเภทบริหารท้องถิ่นระดับกลาง ลงมา หรือตำแหน่งตั้งแต่ระดับ ๘ ลงมา หรือเทียบเท่า อัตรา ๒๔๐ บาท/วัน/คน สำหรับตำแหน่งประเภทวิชาการระดับเชี่ยวชาญ ประเภทอำนวยการท้องถิ่นระดับสูง ประเภทบริหารท้องถิ่นระดับสูง หรือตำแหน่งตั้งแต่ระดับ ๙ ขึ้นไป หรือเทียบเท่า อัตรา ๒๗๐ บาท/วัน/คน
- กรณีพักแรม ให้เลือกค่าที่พักแบบเดียวกันทั้งคณะ นับเบี้ยเลี้ยง ๒๔ ชั่วโมง เป็น ๑ วัน เศษเกิน ๑๒ ชั่วโมง ให้ถือเป็น ๑ วัน กรณีไม่มีการพักแรม นับได้เกิน ๑๒ ชั่วโมง เป็น ๑ วัน เกิน ๖ ชั่วโมงแต่ไม่ถึง ๑๒ ชั่วโมง ให้ถือเป็นครึ่งวัน
- กรณีไม่มีพาหนะประจำทาง หรือมีแต่ต้องการความรวดเร็วเพื่อประโยชน์แก่ราชการให้ใช้พาหนะอื่นได้ แต่ต้องชี้แจงเหตุผลและความจำเป็น ค่าพาหนะรับจ้างข้ามเขตจังหวัด สำหรับเขตติดต่อหรือผ่านกรุงเทพมหานคร เบิกได้เที่ยวละไม่เกิน ๖๐๐ บาท สำหรับเขตติดต่อจังหวัด เบิกได้เที่ยวละไม่เกิน ๕๐๐ บาท
- การใช้พาหนะส่วนตัว เบิกเป็นค่าชดเชยน้ำมันรถยนต์ กิโลเมตรละ ๔ บาท รถจักรยานยนต์ กิโลเมตรละ ๒ บาท ใช้เส้นทางของกรมทางหลวง กรณีไม่มีเส้นทางของกรมทางหลวงให้ใช้เส้นทางของหน่วยงานอื่นที่ตัดผ่าน
- การเดินทางไปราชการโดยเครื่องบิน ให้โดยสารชั้นประหยัดตามหลักเกณฑ์ ดังต่อไปนี้

(๑) ตำแหน่งประเภททั่วไประดับชำนาญการขึ้นไป ประเภทวิชาการระดับชำนาญการขึ้นไป ประเภทอำนวยการท้องถิ่น ประเภทบริหารท้องถิ่น หรือตำแหน่งตั้งแต่ระดับ ๖ ขึ้นไปหรือเทียบเท่า กรณีมีความจำเป็นต้องโดยสารเครื่องบินสูงกว่าชั้นประหยัด ให้สามารถเดินทางและเบิกค่าโดยสารเครื่องบินได้ แต่ต้องได้รับอนุมัติจากผู้ว่าราชการจังหวัด

(๒) ตำแหน่งต่ำกว่า (๑) เฉพาะกรณีที่มีความจำเป็นรีบด่วน เพื่อประโยชน์ต่อทางราชการ และได้รับอนุมัติจากผู้มีอำนาจอนุมัติ

(๓) การเดินทางซึ่งไม่เข้าหลักเกณฑ์ตาม (๑) (๒) จะเบิกค่าใช้จ่ายได้ไม่เกินค่าใช้จ่ายในการเดินทางภาคพื้นดินในระยะเดียวกันตามสิทธิซึ่งผู้เดินทางจะพึงเบิกได้

๔. การเดินทางไปราชการประจำ ได้แก่ การเดินทางไปประจำต่างสำนักงานไปราชการในตำแหน่งหรือรักษาราชการแทน เพื่อดำรงตำแหน่งใหม่ ณ สำนักงานแห่งใหม่

➤ เบิกให้ผู้ติดตามได้ ๑ คน สำหรับตำแหน่งประเภททั่วไประดับชำนาญงาน ลงมา ประเภทวิชาการระดับปฏิบัติการ และไม่เกิน ๒ คน สำหรับตำแหน่งประเภททั่วไประดับอาวุโส ประเภทวิชาการระดับชำนาญการขึ้นไปโดยประหยัด บุคคลในครอบครัวนอกจากผู้ติดตามให้เบิกได้ในอัตราเดียวกับผู้เดินทาง สำหรับผู้ติดตามให้เบิกได้เท่ากับเจ้าหน้าที่ท้องถิ่นในตำแหน่งระดับต่ำสุด

๕. การเดินทางกลับภูมิลำเนาเดิม คือ การเดินทางเพื่อกลับภูมิลำเนาเดิมของผู้เดินทางไปราชการประจำในกรณีที่อยู่ออกจากราชการหรือถูกสั่งพักราชการ โดยให้เบิกจากต้นสังกัดเดิม

➤ เจ้าหน้าที่ท้องถิ่นซึ่งออกจากราชการ หรือลูกจ้าง ซึ่งถูกเลิกจ้าง เบิกค่าใช้จ่ายในการเดินทางให้บุคคลในครอบครัวได้เฉพาะค่าเช่าที่พัก ค่าพาหนะ และค่าขนย้ายสิ่งของส่วนตัว ตามอัตราสำหรับตำแหน่งระดับครั้งสุดท้ายก่อนออกจากราชการหรือเลิกจ้าง

➤ เจ้าหน้าที่ท้องถิ่นซึ่งถูกสั่งพักราชการ หรือลูกจ้าง ซึ่งถูกสั่งพักการจ้างจะเบิกค่าใช้จ่ายสำหรับตนเองและบุคคลในครอบครัวได้เฉพาะค่าเช่าที่พัก ค่าพาหนะ และค่าขนย้ายสิ่งของส่วนตัว เพื่อกลับภูมิลำเนาเดิม โดยจะไม่รอผลการสอบสวนถึงที่สุดก็ได้

๖. การเดินทางไปราชการต่างประเทศชั่วคราว

➤ เบี้ยเลี้ยงให้เบิกได้ในลักษณะเหมาจ่าย สำหรับผู้ดำรงตำแหน่งประเภททั่วไป ประเภทวิชาการระดับชำนาญการพิเศษลงมา ประเภทอำนวยการท้องถิ่นระดับกลาง ลงมา ประเภทบริหารท้องถิ่นระดับกลาง ลงมา อัตรา ๒,๑๐๐ บาท/วัน/คน สำหรับผู้ดำรงตำแหน่งประเภทวิชาการระดับเชี่ยวชาญ ประเภทอำนวยการท้องถิ่นระดับสูง ประเภทบริหารท้องถิ่นระดับสูง อัตรา ๓,๑๐๐ บาท/วัน/คน กรณีผู้เดินทางไปราชการต่างประเทศชั่วคราวที่มีได้เบิกเบี้ยเลี้ยงเดินทางในลักษณะเหมาจ่าย ให้เบิกค่าใช้จ่าย ตามบัญชีหมายเลข ๔ ท้ายระเบียบ

➤ เบี้ยเลี้ยงกรณีมีการพักรักษา ให้นับ ๒๔ ชั่วโมง เป็น ๑ วัน ส่วนที่เกิน ๒๔ ชั่วโมง ให้ถือเป็น ๑ วัน กรณีไม่มีการพักรักษา เกิน ๑๒ ชั่วโมง ถือเป็น ๑ วัน หากไม่เกิน ๑๒ ชั่วโมง แต่เกิน ๖ ชั่วโมงขึ้นไป ให้ถือเป็นครึ่งวัน

➤ กรณีที่ไม่มียานพาหนะประจำทางหรือมีแต่ต้องการความรวดเร็วเพื่อประโยชน์แก่ราชการให้ใช้พาหนะอื่นได้ แต่ผู้เดินทางต้องชี้แจงเหตุผลและความจำเป็นไว้ในหลักฐานการขอเบิกค่าพาหนะ

➤ การเดินทางไปราชการต่างประเทศโดยเครื่องบินที่มีระยะเวลาในการเดินทางตั้งแต่ ๙ ชั่วโมงขึ้นไปและต่ำกว่า ๙ ชั่วโมง ให้เป็นไปตามหลักเกณฑ์ที่ระเบียบกำหนด

➤ ผู้เดินทางไปราชการต่างประเทศชั่วคราวเบิกค่ารับรองในการเดินทางไปราชการในลักษณะเหมาจ่าย ตามบัญชีหมายเลข ๖

๗. “การเบิกค่าเช่าที่พักเท่าที่จ่ายจริง” ใช้ใบเสร็จรับเงิน หรือใบแจ้งรายการของโรงแรมหรือที่พักที่มีข้อความแสดงว่าได้รับชำระเงินค่าเช่าที่พักเรียบร้อยแล้ว

เอกสารประกอบการตรวจสอบ

๑. ฎีกาการเบิกจ่ายเงิน

๒. ใบเบิกค่าใช้จ่ายในการเดินทางไปราชการ และเอกสารประกอบการเบิกจ่าย

- หนังสือแจ้งให้เข้าร่วมประชุม สัมมนา หรือฝึกอบรม และโครงการฝึกอบรม (กรณีฝึกอบรม)
- หนังสืออนุมัติให้เดินทางไปราชการ

วิธีการตรวจสอบ

๑. ตรวจสอบฎีกาเบิกจ่ายเงินค่าใช้จ่ายในการเดินทางไปราชการ ว่าเป็นการเดินทางไปราชการประเภทใด และมีเอกสารประกอบการเบิกจ่ายครบถ้วน หรือไม่
๒. ตรวจสอบแหล่งงบประมาณ ว่ามีงบประมาณเพียงพอ และเบิกจ่ายถูกหมวดและประเภท หรือไม่
๓. ตรวจสอบหนังสืออนุมัติให้เดินทางไปราชการ ว่าถูกต้องหรือไม่ และได้รับอนุมัติให้เดินทางไปราชการ ตั้งแต่วันใดถึงวันใด
๔. คำนวณเบี้ยเลี้ยงเดินทาง ค่าเช่าที่พัก ว่าเป็นจำนวนเท่าใดและเบิกเกินอัตราที่ระเบียบกำหนดหรือไม่
๕. ตรวจสอบค่าเช่าที่พัก ว่าเป็นการเบิกในลักษณะเหมาจ่ายหรือลักษณะจ่ายจริง ในกรณีเบิกจ่ายจริง ต้องตรวจสอบใบเสร็จรับเงินค่าเช่าที่พักและรายละเอียดการเข้าพัก ว่าถูกต้องหรือไม่ และเป็นไปตามระเบียบกำหนด
๖. กรณีเดินทางไปโดยยานพาหนะอื่นต้องตรวจสอบว่าได้รับอนุมัติจากผู้มีอำนาจ และมีการชี้แจงเหตุผลความจำเป็นไว้ในรายงานการเดินทางหรือหลักฐานการขอเบิกเงินค่าพาหนะ หรือไม่ หากไม่ได้รับอนุมัติจากผู้มีอำนาจให้เรียกเงินคืนส่งคลัง อปท. ให้ครบถ้วน

การเบิกจ่ายเงินค่าตอบแทนการปฏิบัติงานนอกเวลาราชการ

กฎหมาย ระเบียบ และหนังสือสั่งการที่เกี่ยวข้อง

ระเบียบกระทรวงมหาดไทย ว่าด้วยการเบิกจ่ายเงินตอบแทนการปฏิบัติงานนอกเวลาราชการขององค์กรปกครองส่วนท้องถิ่น พ.ศ. ๒๕๕๙

กฎหมาย ระเบียบ และหนังสือสั่งการข้างต้น สรุปสาระสำคัญได้ ดังนี้

๑. เงินตอบแทน คือเงินที่เบิกจ่ายให้แก่พนักงานส่วนท้องถิ่น ที่ปฏิบัติงานตามหน้าที่ปกติ โดยลักษณะงานส่วนใหญ่ต้องปฏิบัติงานที่ตั่งสำนักงาน และได้ปฏิบัติงานนั้นนอกเวลาราชการในที่ตั้งสำนักงาน หรือโดยลักษณะงานส่วนใหญ่ต้องปฏิบัติงานนอกที่ตั้งสำนักงาน และได้ปฏิบัติงานนั้นนอกเวลาราชการนอกที่ตั้งสำนักงาน หรือโดยลักษณะงานปกติต้องปฏิบัติในลักษณะเป็นผลัดหรือกะ และได้ปฏิบัติงานนอกผลัดหรือกะของตน
๒. มีคำสั่งอนุมัติให้ปฏิบัติราชการนอกเวลาปกติจากผู้บริหาร หรือผู้ที่ได้รับมอบหมาย
๓. มีงบประมาณเพื่อการเบิกจ่ายเงินตอบแทนการปฏิบัติงานนอกเวลาราชการเพียงพอ
๔. การเบิกเงินค่าตอบแทนการปฏิบัติงานนอกเวลาราชการให้เป็นไปตามหลักเกณฑ์และอัตรา ดังนี้
 - ในวันทำการ ไม่เกินวันละ ๔ ชั่วโมง อัตราชั่วโมงละ ๕๐ บาท
 - ในวันหยุดราชการ ไม่เกินวันละ ๗ ชั่วโมง อัตราชั่วโมงละ ๖๐ บาท
 - กรณีมีความจำเป็น ต้องปฏิบัติงานที่เป็นภารกิจหลักเป็นครั้งคราวหรือตามนโยบายของรัฐบาลหรือนโยบายกระทรวงมหาดไทยที่มอบหมายให้อปท. ปฏิบัติ โดยมีกำหนดระยะเวลาที่แน่นอน มีลักษณะเร่งด่วน เพื่อไม่ให้เกิดความเสียหายแก่อปท./สาธารณะ ผู้บริหารอาจสั่งการให้อปท. ปฏิบัติงานนอกเวลาราชการติดต่อกัน โดยให้มีสิทธิเบิกเงินค่าตอบแทนเป็นรายครั้ง ไม่เกินครั้งละ ๗ ชั่วโมง อัตราชั่วโมงละ ๖๐ บาท
 - การปฏิบัติงานนอกเวลาราชการหลายช่วงเวลาภายในวันเดียวกัน ให้นับเวลาปฏิบัติงานนอกเวลาราชการทุกช่วงเวลารวมกัน เพื่อเบิกเงินตอบแทนสำหรับวันนั้น
 - กรณีได้รับค่าตอบแทนอื่นในลักษณะเดียวกันสำหรับการปฏิบัติงานนั้นแล้ว ให้เบิกได้ทางเดียว
๕. การควบคุมดูแลการปฏิบัติงานนอกเวลาราชการให้ปฏิบัติดังนี้
 - กรณีมีผู้ปฏิบัติงานนอกเวลาราชการร่วมกันหลายคน ให้ผู้ปฏิบัติงานคนใดคนหนึ่งเป็นผู้รับรองการปฏิบัติงาน
 - ให้รายงานผลการปฏิบัติงานนอกเวลาราชการต่อผู้มีอำนาจอนุมัติภายใน ๑๕ วัน นับแต่วันที่เสร็จสิ้นการปฏิบัติงาน

เอกสารประกอบการตรวจสอบ

๑. ฎีกาการเบิกจ่ายเงิน และเอกสารประกอบการเบิกจ่าย
๒. แบบหลักฐานการเบิกจ่ายเงินตอบแทนการปฏิบัติงานนอกเวลาราชการ
๓. สมุดลงเวลาในการปฏิบัติงาน

วิธีการตรวจสอบ

๑. ตรวจสอบฎีกาการเบิกจ่ายเงินให้แก่พนักงานส่วนท้องถิ่น โดยต้องเป็นการปฏิบัติงานตามหน้าที่ปกติ โดยลักษณะงานส่วนใหญ่ต้องปฏิบัติงานที่ตั้งสำนักงาน และได้ปฏิบัติงานนั้นนอกเวลาราชการในที่ตั้งสำนักงาน หรือโดยลักษณะงานส่วนใหญ่ต้องปฏิบัติงานนอกที่ตั้งสำนักงาน และได้ปฏิบัติงานนั้นนอกเวลาราชการนอกที่ตั้งสำนักงาน หรือโดยลักษณะงานปกติต้องปฏิบัติในลักษณะเป็นผลัดหรือกะ และได้ปฏิบัติงานนอกผลัดหรือกะของตน
๒. มีเอกสารอนุมัติให้ปฏิบัติราชการนอกเวลาปกติจากผู้บริหาร หรือผู้ที่ได้รับมอบหมาย
๓. มีการตั้งงบประมาณเพื่อการเบิกจ่ายเงินตอบแทนการปฏิบัติงานเพียงพอ
๔. ตรวจสอบการลงเวลาในการปฏิบัติงานตามที่ได้รับอนุมัติจากผู้บริหารให้ปฏิบัติงานนอกเวลา และตามหลักฐานการเบิกจ่ายเงินตอบแทนการปฏิบัติงานนอกเวลา
๕. ตรวจสอบว่ามีการจัดทำรายงานการปฏิบัติงานนอกเวลาราชการ และมีผู้รับรองการปฏิบัติงานหรือไม่ พร้อมทั้งต้องรายงานผลการปฏิบัติงานนอกเวลาราชการต่อผู้มีอำนาจอนุมัติภายใน ๑๕ วันนับแต่วันที่เสร็จสิ้นการปฏิบัติงาน

การเบิกค่าใช้จ่ายในการฝึกอบรมและศึกษาดูงาน

กฎหมาย ระเบียบ และหนังสือสั่งการ ที่เกี่ยวข้อง

๑. ระเบียบกระทรวงมหาดไทย ว่าด้วยค่าใช้จ่ายในการฝึกอบรม และการเข้ารับการฝึกอบรมของเจ้าหน้าที่ท้องถิ่น พ.ศ. ๒๕๕๗
๒. หนังสือกระทรวงมหาดไทย ด่วนที่สุด ที่ มท ๐๘๐๘.๒/ว ๓๔๔๖ ลงวันที่ ๑๙ ตุลาคม ๒๕๕๘ เรื่อง การเดินทางไปราชการต่างประเทศและการศึกษาดูงานทั้งในประเทศและต่างประเทศขององค์กรปกครองส่วนท้องถิ่น
๓. หนังสือกระทรวงมหาดไทย ที่ มท ๐๘๐๘.๒/ว ๑๙๖๑ ลงวันที่ ๘ พฤษภาคม ๒๕๕๖ เรื่อง ขอให้กำหนดมาตรการเพื่อใช้เป็นแนวปฏิบัติ กรณีการเบิกค่าใช้จ่ายในการฝึกอบรมและการเบิกค่าใช้จ่ายในการจัดงาน
๔. หนังสือกระทรวงมหาดไทย ที่ มท ๐๘๐๘.๒/ว ๔๙๕๒ ลงวันที่ ๑๙ ธันวาคม ๒๕๕๖ เรื่อง แนวทางปฏิบัติเกี่ยวกับการเบิกค่าใช้จ่ายในการลงทะเบียนฝึกอบรม กรณีหน่วยงานอื่นเป็นผู้จัดฝึกอบรม
๕. หนังสือกระทรวงมหาดไทย ด่วนที่สุด ที่ มท ๐๘๐๘.๒/ว ๒๗๔๗ ลงวันที่ ๑๘ พฤษภาคม ๒๕๕๙ เรื่อง ขอให้พิจารณาทบทวนการส่งบุคลากรในสังกัดองค์กรปกครองส่วนท้องถิ่นเข้าร่วมการอบรม
๖. หนังสือกระทรวงมหาดไทย ที่ มท ๐๘๐๘.๒/ว ๑๗๙๗ ลงวันที่ ๒ เมษายน ๒๕๖๑ เรื่อง หลักเกณฑ์และแนวทาง การเบิกค่าใช้จ่ายในการเดินทางไปราชการและการเข้ารับการฝึกอบรมขององค์กรปกครองส่วนท้องถิ่น
๗. หนังสือคณะกรรมการวินิจฉัยปัญหาการจัดซื้อจัดจ้างและการบริหารพัสดุภาครัฐ ด่วนที่สุด ที่ กค (กวจ) ๐๔๐๕.๒/ว ๑๑๙ ลงวันที่ ๗ มีนาคม ๒๕๖๑ เรื่อง แนวทางการปฏิบัติในการดำเนินการจัดหาพัสดุ ที่เกี่ยวกับค่าใช้จ่ายในการบริหารงาน ค่าใช้จ่ายในการฝึกอบรม การจัดงาน และการประชุมของหน่วยงานของรัฐ

กฎหมาย ระเบียบ หนังสือสั่งการข้างต้น สรุปสาระสำคัญได้ ดังนี้

คำนิยาม

“การฝึกอบรม” หมายความว่า การอบรม การประชุมทางวิชาการหรือเชิงปฏิบัติการ การสัมมนาทางวิชาการ หรือเชิงปฏิบัติการการบรรยายพิเศษการศึกษา การดูงาน การฝึกงาน หรือที่เรียกชื่ออย่างอื่นทั้งในประเทศ และต่างประเทศ โดยมีโครงการหรือหลักสูตรและช่วงเวลาจัดที่แน่นอนที่มีวัตถุประสงค์เพื่อพัฒนาบุคคลหรือ เพิ่มประสิทธิภาพในการปฏิบัติงาน โดยไม่มีการรับปริญญาหรือประกาศนียบัตรวิชาชีพ

“การดูงาน” หมายความว่า การเพิ่มพูนความรู้หรือประสบการณ์ด้วยการสังเกตการณ์ซึ่งได้กำหนดไว้ใน โครงการหรือหลักสูตรให้มีการดูงานก่อน ระหว่างหรือหลังการฝึกอบรม และหมายความรวมถึงโครงการหรือ หลักสูตรที่กำหนดเฉพาะการดูงานภายในประเทศที่องค์กรปกครองส่วนท้องถิ่นหรือหน่วยงานอื่นของรัฐจัดขึ้น

“การฝึกอบรมประเภท ก” หมายความว่า การฝึกอบรมที่ผู้เข้ารับการฝึกอบรมเกินกึ่งหนึ่งเป็นเจ้าหน้าที่ ท้องถิ่นระดับ ๙ ขึ้นไป หรือตำแหน่งที่เทียบเท่า

“การฝึกอบรมประเภท ข” หมายความว่า การฝึกอบรมที่ผู้เข้ารับการฝึกอบรมเกินกึ่งหนึ่งเป็นเจ้าหน้าที่ ท้องถิ่นระดับ ๑ ถึงระดับ ๘ หรือตำแหน่งที่เทียบเท่า

“การฝึกอบรมบุคคลภายนอก” หมายความว่า การฝึกอบรมที่ผู้เข้ารับการฝึกอบรมเกินกึ่งหนึ่งมิใช่ เจ้าหน้าที่ท้องถิ่น

“ช่วงระหว่างการฝึกอบรม” หมายความว่า ช่วงเวลาตั้งแต่เวลาสิ้นสุดการลงทะเบียน หรือเวลาเริ่มพิธีเปิด การฝึกอบรม หรือเวลาเริ่มการฝึกอบรม จนถึงเวลาสิ้นสุดการฝึกอบรมตามโครงการหรือหลักสูตร

ค่าใช้จ่ายในการฝึกอบรมเบิกจ่ายได้ ดังนี้

➤ ค่าใช้จ่ายเกี่ยวกับการใช้และการตกแต่งสถานที่ฝึกอบรมค่าใช้จ่ายในพิธีเปิดและปิดการฝึกอบรม ค่าวัสดุ เครื่องเขียน และอุปกรณ์ค่าประกาศนียบัตร ค่าถ่ายเอกสาร ค่าพิมพ์เอกสารและสิ่งพิมพ์ ค่าหนังสือสำหรับ ผู้เข้ารับการฝึกอบรม ค่าใช้จ่ายในการติดต่อสื่อสาร ค่าเช่าอุปกรณ์ต่าง ๆ ในการฝึกอบรม ค่าใช้จ่ายอื่นที่จำเป็น ในการฝึกอบรม ให้เบิกจ่ายได้เท่าที่จ่ายจริงตามความจำเป็นเหมาะสมและประหยัด

➤ ค่ากระเป๋าคือใช้บรรจุเอกสารสำหรับผู้เข้ารับการฝึกอบรม เบิกจ่ายได้เท่าที่จ่ายจริง แต่ไม่เกิน ไบละ ๓๐๐ บาท

➤ ค่าของสมนาคุณในการดูงาน เบิกจ่ายได้เท่าที่จ่ายจริง แต่ไม่เกินแห่งละ ๑,๕๐๐ บาท

➤ ค่าอาหาร ค่าอาหารว่างและเครื่องดื่ม เบิกจ่ายได้เท่าที่จ่ายจริง แต่ไม่เกินอัตราตามบัญชี หมายเลข ๑ท้ายระเบียบ การจัดหาอาหารให้ยกเว้นการปฏิบัติตามระเบียบกระทรวงการคลังว่าด้วยการจัดซื้อจัดจ้าง ฯ

➤ ค่าสมนาคุณวิทยากร การนับชั่วโมงการฝึกอบรมให้นับตามเวลาที่กำหนดในตารางการฝึกอบรม โดยรวมเวลาที่พักรับประทานอาหารว่างและเครื่องดื่มการฝึกอบรมแต่ละชั่วโมงต้องมีเวลาไม่น้อยกว่าห้าสิบนาที ถ้าไม่ถึงห้าสิบนาทีแต่น้อยกว่ายี่สิบห้านาทีให้จ่ายค่าสมนาคุณวิทยากรได้ในอัตรารั้งชั่วโมง อัตราค่าสมนาคุณ วิทยากร

(ก) วิทยากรที่เป็นบุคคลของรัฐไม่ว่าจะสังกัดองค์กรปกครองส่วนท้องถิ่นที่จัดการฝึกอบรม หรือไม่ก็ตามให้ได้รับค่าสมนาคุณสำหรับการฝึกอบรมประเภท ก ไม่เกินชั่วโมงละ ๘๐๐ บาท ส่วนการฝึกอบรมประเภท ข และการฝึกอบรมบุคคลภายนอกให้ได้รับค่าสมนาคุณไม่เกินชั่วโมงละ ๖๐๐ บาท

(ข) วิทยากรที่มีใจบุคคลตาม (ก) ให้ได้รับค่าสมนาคุณสำหรับการฝึกอบรมประเภท ก ไม่เกิน ชั่วโมงละ ๑,๖๐๐ บาท ส่วนการฝึกอบรมประเภท ข และการฝึกอบรมบุคคลภายนอก ให้ได้รับค่าสมนาคุณไม่เกินชั่วโมง ละ ๑,๒๐๐ บาท

➤ ค่าที่พัก เบิกจ่ายได้เท่าที่จ่ายจริง แต่ไม่เกินอัตราตามบัญชีหมายเลข ๒ และ ๓ ท้ายระเบียบ การจัด ที่พักรักษาให้แก่ผู้เข้ารับการฝึกอบรม ให้พักรวมกันตั้งแต่สองคนขึ้นไปโดยให้พักห้องพักรักษา เว้นแต่เป็นกรณีที่ไม่เหมาะสม หรือมีเหตุจำเป็นไม่อาจพักรวมกับผู้อื่นได้ ผู้บริหารท้องถิ่นที่จัดการฝึกอบรมอาจจัดให้พักรักษาคนเดียวได้

เอกสารประกอบการตรวจสอบ

1. ฎีกาการเบิกจ่ายเงิน และเอกสารประกอบการเบิกจ่าย ตัวอย่างเช่น
 - โครงการฝึกอบรมและการศึกษาดูงาน
 - ตารางกำหนดการการฝึกอบรมและการศึกษาดูงาน
 - หนังสือขอเข้าดูงาน หนังสือตอบรับจากหน่วยงานที่จะเข้าศึกษาดูงาน
2. รายงานผลการเข้ารับการฝึกอบรม



วิธีการตรวจสอบ

1. ตรวจสอบการเบิกจ่ายตามฎีกาเบิกจ่าย ให้เป็นไปตามกฎหมาย ระเบียบ หนังสือสั่งการข้างต้น โดยในฎีกาต้องมีเอกสารประกอบการเบิกจ่ายอย่างครบถ้วน
2. ตรวจสอบตารางกำหนดการการฝึกอบรมและการศึกษาดูงาน ต้องสอดคล้องกับหลักสูตรการอบรมนั้นๆ สามารถนำความรู้ที่ได้ไปใช้พัฒนาให้เกิดประโยชน์อย่างสูงสุดในเขตพื้นที่ของตนเอง
3. ตรวจสอบการอนุมัติให้บุคลากรเข้ารับการฝึกอบรม โดยผู้มีอำนาจอนุมัติ โดยให้ตรวจสอบว่าผู้ที่ได้รับการอนุมัติให้เข้ารับการฝึกอบรมนั้นเป็นผู้ปฏิบัติหน้าที่เกี่ยวข้องกับการฝึกอบรมในครั้งนั้นหรือไม่
4. กรณีการส่งบุคลากรเข้ารับการฝึกอบรมกับหน่วยงานอื่น ให้ตรวจสอบแบบแสดงเจตจำนงในการนำความรู้ที่ได้จากการฝึกอบรมไปใช้ในการพัฒนาการปฏิบัติงานต่อผู้มีอำนาจอนุมัติ ตามแบบที่กระทรวงมหาดไทยกำหนด เพื่อใช้ในการติดตามประเมินผลภายหลังการฝึกอบรม
5. ตรวจสอบการจัดทำวัสดุในการฝึกอบรม การจ้างเหมายานพาหนะ ฯลฯ ให้ปฏิบัติตามระเบียบกระทรวงการคลัง ว่าด้วยการจัดซื้อจัดจ้าง ฯ สำหรับการจัดหาอาหาร ค่าที่พัก ให้ยกเว้นการปฏิบัติตามระเบียบกระทรวงการคลัง ว่าด้วยการจัดซื้อจัดจ้าง ฯ
6. ตรวจสอบการจัดทำรายงานผลการเข้ารับการฝึกอบรมเสนอผู้บริหารท้องถิ่นภายใน ๖๐ วัน นับแต่วันเดินทางกลับจากการฝึกอบรมถึงสถานที่ปฏิบัติราชการ

การเบิกจ่ายเงินค่ารับรองหรือค่าเลี้ยงรับรอง

กฎหมาย ระเบียบ และหนังสือสั่งการ ที่เกี่ยวข้อง

หนังสือกระทรวงมหาดไทย ที่ มท ๐๘๐๘.๔/ว ๒๓๘๑ ลงวันที่ ๒๘ กรกฎาคม ๒๕๔๘ เรื่อง การตั้งงบประมาณ และการเบิกจ่ายเงินค่ารับรองหรือค่าเลี้ยงรับรองขององค์กรปกครองส่วนท้องถิ่น

กฎหมาย ระเบียบ และหนังสือสั่งการข้างต้น สรุปสาระสำคัญได้ ดังนี้

หลักเกณฑ์การเบิกจ่ายเงินค่ารับรองหรือค่าเลี้ยงรับรอง

1. ค่ารับรอง หมายถึง ค่าอาหาร ค่าเครื่องดื่ม ค่าของขวัญ ค่าพิมพ์เอกสาร ค่าใช้จ่ายที่เกี่ยวข้องในการเลี้ยงรับรอง รวมทั้งค่าบริการด้วย และค่าใช้จ่ายอื่น ซึ่งจำเป็นต้องจ่ายที่เกี่ยวกับการรับรองเพื่อเป็นค่ารับรองในการต้อนรับบุคคลหรือคณะบุคคลที่ไปเฝ้าทูลละอองธุลีพระบาท หรือเยี่ยมชม หรือทัศนศึกษาดูงาน และเจ้าหน้าที่ที่เกี่ยวข้อง ซึ่งร่วมต้อนรับบุคคลหรือคณะบุคคล
 - ตั้งงบประมาณได้ไม่เกินร้อยละ ๑ ของรายได้จริงของปีงบประมาณที่ล่วงมา โดยไม่รวมรายได้จากเงินอุดหนุนเฉพาะกิจ เงินกู้ เงินยืมเงินสะสม และเงินที่มีผู้อุทิศให้
 - การตั้งงบประมาณรายจ่ายค่ารับรอง ให้ตั้งในหมวดค่าตอบแทน ใช้สอยและวัสดุ ประเภทรายจ่ายเกี่ยวกับการรับรองและพิธีการ และให้เขียนคำชี้แจงประกอบงบประมาณรายจ่ายโดยแยกค่ารับรองเป็น ๒ ลักษณะ

➤ เบิกจ่ายได้เท่าที่จ่ายจริง แต่ไม่เกินตามอัตราที่กำหนด โดยคำนึงถึงความจำเป็นและประหยัด และใช้หลักฐานการจ่ายเงินตามรายการที่เกิดขึ้นจริงมาประกอบการเบิกจ่าย โดยมีเจ้าหน้าที่ที่เกี่ยวข้องในการดำเนินงานเป็นผู้รับรองการจ่าย

๒. ค่าเลี้ยงรับรอง หมายถึง ค่าอาหาร ค่าเครื่องดื่มต่าง ๆ เครื่องใช้ในการเลี้ยงรับรอง และค่าบริการอื่น ๆ ซึ่งจำเป็นต้องจ่ายที่เกี่ยวกับการเลี้ยงรับรองในการประชุมสภาท้องถิ่น หรือคณะกรรมการ หรือคณะอนุกรรมการที่ได้รับแต่งตั้งตามกฎหมาย หรือตามระเบียบ หรือหนังสือสั่งการของกระทรวงมหาดไทย หรือการประชุมระหว่างองค์กรปกครองส่วนท้องถิ่นกับองค์กรปกครองส่วนท้องถิ่น หรือการประชุมกับรัฐวิสาหกิจหรือเอกชน ทั้งนี้ให้รวมถึงผู้เข้าร่วมประชุมอื่น ๆ และเจ้าหน้าที่ที่เกี่ยวข้องซึ่งเข้าร่วมประชุม

➤ ผู้บริหารท้องถิ่นพิจารณาตั้งงบประมาณ โดยยอดเงินตั้งจ่ายไม่รวมอยู่ในค่ารับรอง

➤ เบิกจ่ายได้เท่าที่จ่ายจริง และให้แนบบัญชีลายมือชื่อจำนวนบุคคลและรายงานการประชุม เพื่อใช้เป็นหลักฐานประกอบการเบิกจ่าย โดยมีเจ้าหน้าที่ที่เกี่ยวข้องในการดำเนินงานเป็นผู้รับรองการจ่าย

เอกสารประกอบการตรวจสอบ

๑. ฎีกาการเบิกจ่ายเงิน และเอกสารประกอบการเบิกจ่าย
๒. ข้อบัญญัติ/เทศบัญญัติ งบประมาณรายจ่ายประจำปี
๓. รายงานการประชุม
๔. บัญชีลงชื่อเข้าร่วมประชุม
๕. หนังสือเชิญประชุม
๖. สมุดตรวจเยี่ยม/หนังสือแจ้งการเข้าตรวจงานหรือนิเทศงาน



วิธีการตรวจสอบ

๑. ตรวจสอบข้อบัญญัติ/เทศบัญญัติ งบประมาณรายจ่ายประจำปี ว่าการตั้งงบประมาณเป็นไปตามหนังสือกระทรวงมหาดไทย ที่ มท ๐๘๐๘.๔/ว ๒๓๘๑ ลงวันที่ ๒๘ กรกฎาคม ๒๕๔๘ เรื่อง การตั้งงบประมาณและการเบิกจ่ายเงินค่ารับรองหรือค่าเลี้ยงรับรองขององค์กรปกครองส่วนท้องถิ่น หรือไม่

๒. ตรวจสอบฎีกาเบิกจ่ายเงินค่ารับรอง ว่าค่ารับรองนั้นสำหรับต้อนรับบุคคลหรือคณะบุคคลที่ไปนิเทศงาน ตรวจงาน หรือเยี่ยมชม หรือทัศนศึกษาดูงาน และเจ้าหน้าที่ที่เกี่ยวข้อง หรือไม่ โดยตรวจสอบสมุดตรวจเยี่ยม/หนังสือแจ้งการเข้าตรวจงานหรือนิเทศงาน

๓. ตรวจสอบใบเสร็จรับเงินค่าอาหาร ค่าเครื่องดื่ม ค่าของขวัญ ค่าพิมพ์เอกสาร ค่าใช้จ่ายที่เกี่ยวข้องเนื่องในการรับรอง รวมทั้งค่าบริการและค่าใช้จ่ายอื่น ว่าถูกต้องตรงกันกับฎีกาเบิกจ่ายเงิน หรือไม่

๔. ตรวจสอบฎีกาเบิกจ่ายเงินค่าเลี้ยงรับรอง ว่าค่าเลี้ยงรับรองนั้นสำหรับการประชุมสภาท้องถิ่น คณะกรรมการ หรือคณะอนุกรรมการที่ได้รับแต่งตั้งตามกฎหมาย ระเบียบ หนังสือสั่งการของกระทรวงมหาดไทย การประชุมระหว่างองค์กรปกครองส่วนท้องถิ่น หรือการประชุมกับรัฐวิสาหกิจหรือเอกชน หรือไม่ โดยตรวจสอบรายงานการประชุม และลายมือชื่อผู้เข้าร่วมประชุม

๕. ตรวจสอบรายงานการประชุม ว่าระยะเวลาสิ้นสุดการประชุมความเหมาะสมในการจัดเลี้ยงอาหารหรือไม่



การเบิกจ่ายเงินค่าวัสดุเครื่องแต่งกาย

กฎหมาย ระเบียบ และหนังสือสั่งการ ที่เกี่ยวข้อง

ระเบียบกระทรวงมหาดไทยว่าด้วยการเบิกจ่ายค่าวัสดุเครื่องแต่งกายของเจ้าหน้าที่ท้องถิ่น พ.ศ. ๒๕๖๐
แจ้งตามหนังสือกระทรวงมหาดไทย ที่ มท ๐๘๐๘.๒/ว ๕๙๑๖ ลงวันที่ ๑๗ ตุลาคม ๒๕๖๐ เรื่อง ระเบียบ
กระทรวงมหาดไทยว่าด้วยการเบิกจ่ายค่าวัสดุเครื่องแต่งกายของเจ้าหน้าที่ท้องถิ่น พ.ศ. ๒๕๖๐

กฎหมาย ระเบียบ และหนังสือสั่งการข้างต้น สรุปสาระสำคัญได้ ดังนี้

หลักเกณฑ์การเบิกจ่ายเงินค่าวัสดุเครื่องแต่งกาย

๑. การจัดหาวัสดุเครื่องแต่งกายที่มีไว้ประจำสำนักงานหรือประจำห้องปฏิบัติการต่าง ๆ หรือที่จำเป็นต้องใช้ประกอบการเรียนการสอนของนักเรียนในสถานศึกษาสังกัด อปท. ซึ่งให้เป็นของส่วนกลางหมุนเวียนหรือใช้ร่วมกัน ให้อยู่ในดุลยพินิจของผู้บริหารท้องถิ่นพิจารณาให้เบิกจ่ายได้ตามความจำเป็น เหมาะสม และประหยัด

๒. การจัดหาวัสดุเครื่องแต่งกายที่องค์กรปกครองส่วนท้องถิ่นมอบให้เจ้าหน้าที่ท้องถิ่นเพื่อสวมใส่ในขณะปฏิบัติงานตามหน้าที่ โดยจะมอบวัสดุเครื่องแต่งกายให้กับเจ้าหน้าที่ท้องถิ่นแต่ละคนรับผิดชอบดูแล ทั้งนี้ให้เบิกจ่ายได้คนละไม่เกิน ๒ ชุดต่อปี

ประเภท ชนิด หรือลักษณะวัสดุเครื่องแต่งกายให้มีลักษณะ ดังนี้

➤ เครื่องแต่งกายชุดฝึก อปพร. หรือชุดปฏิบัติการ อปพร.

- หมวก
- เสื่อ
- กางเกง
- เข็มขัด
- รองเท้า
- บัตรประจำตัว อปพร.
- วุฒิบัตร อปพร.
- เข็มเครื่องหมาย อปพร.

➤ เครื่องแต่งกายชุดปฏิบัติงานของบุคลากรหรือเครื่องแบบ ตามมาตรฐานการแพทย์ฉุกเฉิน

➤ วัสดุอื่นที่จำเป็นต้องใช้ในการปฏิบัติงาน

- ถุงมือยางหรือหนัง
- ผ้าปิดปาก - ปิดจมูก
- รองเท้ายางหุ้มส้นสูงได้เข้า (รองเท้าบูต)
- เสื่อกันฝน ฯลฯ

➤ วัสดุเครื่องแต่งกายอื่นตามที่ปลัดกระทรวงมหาดไทยกำหนด

๓. เครื่องแต่งกายที่ไม่สามารถเบิกจ่ายได้ : เครื่องแบบข้าราชการหรือพนักงานส่วนท้องถิ่น ชุดฟอร์ม ชุดฟาติก และชุดประจำท้องถิ่น

๔. กรณีมีความจำเป็นต้องจัดหาวัสดุเครื่องแต่งกายที่ใช้ในการปฏิบัติงานนอกเหนือจากหลักเกณฑ์ที่กำหนด ให้ขอทำความเข้าใจกับผู้ว่าราชการจังหวัด เป็นกรณี ๆ ไป



เอกสารประกอบการตรวจสอบ

๑. ฎีกาการเบิกจ่ายเงิน และเอกสารประกอบการเบิกจ่าย
๒. คำสั่งมอบหมายหน้าที่การปฏิบัติงาน
๓. ทะเบียนควบคุมการรับ - จ่ายพัสดุ
๔. ใบเบิกพัสดุ



วิธีการตรวจสอบ

๑. ตรวจสอบฎีกาเบิกจ่ายเงิน ว่าเบิกจ่ายค่าวัสดุเครื่องแต่งกายสอดคล้องกับลักษณะของงานที่ต้องใช้ตามระเบียบกระทรวงมหาดไทยว่าด้วยการเบิกจ่ายค่าวัสดุเครื่องแต่งกายของเจ้าหน้าที่ท้องถิ่น พ.ศ. ๒๕๖๐ หรือไม่ โดยตรวจสอบกับคำสั่งมอบหมายหน้าที่การปฏิบัติงาน
๒. ตรวจสอบเอกสารจัดซื้อจัดจ้าง ว่าการจัดหาวัสดุเครื่องแต่งกายเป็นไปตามระเบียบกระทรวงการคลังว่าด้วยการจัดซื้อจัดจ้างและการบริหารพัสดุภาครัฐ พ.ศ. ๒๕๖๐ หรือไม่
๓. ตรวจสอบใบเสร็จรับเงินค่าวัสดุเครื่องแต่งกาย ว่ารายละเอียดและจำนวนเงินถูกต้องตรงกันกับฎีกาเบิกจ่าย และเอกสารจัดซื้อจัดจ้าง หรือไม่
๔. ตรวจสอบทะเบียนควบคุมการรับ - จ่ายพัสดุ ว่ามีการลงบัญชีการรับ - จ่ายวัสดุเครื่องแต่งกาย ถูกต้องครบถ้วน และเป็นปัจจุบัน หรือไม่
๕. ตรวจสอบว่ามีการจัดทำใบเบิกวัสดุเครื่องแต่งกายหรือไม่ และรายละเอียดในใบเบิกถูกต้องตรงกันกับทะเบียนควบคุมการรับ-จ่ายพัสดุ หรือไม่
๖. ตรวจสอบจำนวนครั้งในการเบิกจ่ายค่าวัสดุเครื่องแต่งกาย โดยเบิกจ่ายได้คนละไม่เกิน ๒ ชุดต่อปี

ระบบการแพทย์ฉุกเฉินขององค์กรปกครองส่วนท้องถิ่น



กฎหมาย ระเบียบ และหนังสือสั่งการ ที่เกี่ยวข้อง

๑. พระราชบัญญัติการแพทย์ฉุกเฉิน พ.ศ. ๒๕๕๐
๒. หนังสือกรมส่งเสริมการปกครองท้องถิ่น ด่วนที่สุด ที่ มท ๐๘๙๑.๓/๖๕๘ ลงวันที่ ๒๕ มกราคม ๒๕๕๓ เรื่อง ตอบข้อหารือการดำเนินงานระบบการแพทย์ฉุกเฉินในระดับท้องถิ่นหรือพื้นที่
๓. หนังสือกระทรวงมหาดไทย ที่ มท ๐๘๙๑.๓/ว ๒๘๒๖ ลงวันที่ ๑๗ กันยายน ๒๕๕๓ เรื่อง การดำเนินงานและบริหารจัดการระบบการแพทย์ฉุกเฉินขององค์กรปกครองส่วนท้องถิ่น

กฎหมาย ระเบียบ และหนังสือสั่งการข้างต้น สรุปสาระสำคัญได้ ดังนี้

๑. ตั้งงบประมาณโครงการการแพทย์ฉุกเฉินในงบประมาณรายจ่ายประจำปี
๒. การจัดหาหรือปฏิบัติการแพทย์ฉุกเฉิน องค์กรปกครองส่วนท้องถิ่นอาจซื้อรถยนต์หรือเช่ารถยนต์ หรือดัดแปลงพัสดุประเภทครุภัณฑ์หรือใช้รถอาสาสมัครก็ได้
๓. ผู้ปฏิบัติการฉุกเฉิน ต้องสำเร็จการศึกษาหรือผ่านการอบรมตามหลักสูตรและสอบผ่านได้รับประกาศนียบัตร ตามที่กรมการแพทย์ฉุกเฉินหรือสถาบันการแพทย์ฉุกเฉินแห่งชาติประกาศกำหนด
๔. การเบิกจ่ายค่าน้ำมันเชื้อเพลิงและล้อเลื่อน ค่าซ่อมแซมครุภัณฑ์ต้องจัดซื้อจัดจ้างตามระเบียบกระทรวงการคลัง ฯ
๕. การรับเงินค่าชดเชยปฏิบัติการฉุกเฉิน ที่ได้รับจากสถาบันการแพทย์ฉุกเฉินแห่งชาติ ถือเป็นรายได้ขององค์กรปกครองส่วนท้องถิ่นในหมวดรายได้เบ็ดเตล็ด

เอกสารประกอบการตรวจสอบ

๑. ฎีกาการเบิกจ่ายเงิน และเอกสารประกอบการเบิกจ่าย
๒. งบประมาณรายจ่ายประจำปี
๓. คำสั่งแต่งตั้งการปฏิบัติหน้าที่
๔. สัญญาจ้างผู้ปฏิบัติงานการแพทย์ฉุกเฉิน
๕. หลักฐานการส่งมอบงานและการตรวจรับงาน



วิธีการตรวจสอบ

๑. ตรวจสอบการตั้งงบประมาณ

➢ องค์กรปกครองส่วนท้องถิ่นนำแผนงาน/โครงการการแพทย์ฉุกเฉินในแผนพัฒนา ไปตั้งจ่าย ในเทศบัญญัติ/ข้อบัญญัติขององค์กรปกครองส่วนท้องถิ่น

➢ กรณีไม่ได้ตั้งงบประมาณการแพทย์ฉุกเฉินในเทศบัญญัติ/ข้อบัญญัติ ให้พิจารณาโอนงบประมาณ ที่เหลือจ่ายหรือไม่มีความจำเป็นต้องจ่าย ไปตั้งจ่ายเพื่อการแพทย์ฉุกเฉิน

๒. ตรวจสอบการจัดการปฏิบัติการแพทย์ฉุกเฉิน

➢ กรณีองค์กรปกครองส่วนท้องถิ่นซื้อรถยนต์หรือเช่ารถยนต์ ให้ตรวจสอบว่าองค์กรปกครองส่วนท้องถิ่น ดำเนินการตามระเบียบกระทรวงการคลัง ว่าด้วยการจัดซื้อจัดจ้างและการบริหารพัสดุภาครัฐ พ.ศ. ๒๕๖๐ และระเบียบกระทรวงมหาดไทย ว่าด้วยการใช้และรักษารถยนต์ขององค์กรปกครองส่วนท้องถิ่น พ.ศ. ๒๕๔๘ หรือไม่

➢ กรณีเป็นรถอาสาสมัคร ให้ตรวจสอบว่าองค์กรปกครองส่วนท้องถิ่นใช้วิธีการจ้างเหมาบริการหรือ เช่ารถยนต์ตามระเบียบกระทรวงการคลัง ว่าด้วยการจัดซื้อจัดจ้างและการบริหารพัสดุภาครัฐ พ.ศ. ๒๕๖๐ หรือไม่

๓. ตรวจสอบการจ่ายค่าตอบแทน

➢ ตรวจสอบว่าผู้ปฏิบัติงานการแพทย์ฉุกเฉิน ได้สำเร็จการศึกษาหรือผ่านการอบรมตามหลักสูตรและสอบ ผ่านได้รับประกาศนียบัตร ตามที่กรมการการแพทย์ฉุกเฉินหรือสถาบันการแพทย์ฉุกเฉินแห่งชาติประกาศกำหนด หรือไม่

➢ ตรวจสอบว่าบุคลากรขององค์กรปกครองส่วนท้องถิ่นที่ปฏิบัติงานการแพทย์ฉุกเฉินเป็นงานประจำ หรืองานหลัก และคำสั่งแต่งตั้งการปฏิบัติหน้าที่ การเบิกจ่ายค่าตอบแทนนอกเวลาถูกต้องตามระเบียบ

➢ บุคคลภายนอกที่องค์กรปกครองส่วนท้องถิ่นมีคำสั่งให้มาช่วยเหลือปฏิบัติราชการงานการแพทย์ ฉุกเฉินให้ตรวจสอบว่า การเบิกจ่ายเงินเบี้ยเลี้ยงเดินทางไปราชการ ถูกต้องตามระเบียบกระทรวงมหาดไทย ว่าด้วย ค่าใช้จ่ายในการเดินทางไปราชการของเจ้าหน้าที่ท้องถิ่น พ.ศ. ๒๕๕๕ และที่แก้ไขเพิ่มเติมหรือไม่ สำหรับการตั้ง งบประมาณ ให้ตั้งจ่ายเป็นค่าใช้จ่ายไว้ในโครงการ

➢ ผู้ปฏิบัติงานการแพทย์ฉุกเฉิน ที่ไม่ใช่บุคลากรขององค์กรปกครองส่วนท้องถิ่น (บุคลากรภายนอก) ได้แก่ อาสาสมัครป้องกันภัยฝ่ายพลเรือน (อปพร.) ที่เป็นอาสาสมัครกู้ชีพ อาสาสมัครกู้ชีพ หรือบุคคลทั่วไป ต้องสำเร็จการศึกษาหรือผ่านการอบรมตามหลักสูตรและสอบผ่านได้รับประกาศนียบัตร ตามที่กรมการการแพทย์ ฉุกเฉินหรือสถาบันการแพทย์ฉุกเฉินแห่งชาติประกาศกำหนด

➢ ตรวจสอบสัญญาจ้างผู้ปฏิบัติงานการแพทย์ฉุกเฉิน ที่ไม่ใช่บุคลากรขององค์กรปกครองส่วนท้องถิ่น การส่งมอบงานและการตรวจรับงานให้เป็นไปตามระเบียบกระทรวงการคลัง ว่าด้วยการจัดซื้อจัดจ้าง และการบริหารพัสดุภาครัฐ พ.ศ. ๒๕๖๐

๔. ตรวจสอบการเบิกจ่ายค่าน้ำมันเชื้อเพลิงและหล่อลื่นค่าบำรุงรักษา

➤ ตรวจสอบการเบิกจ่ายค่าน้ำมันเชื้อเพลิงและหล่อลื่น ค่าซ่อมแซมครุภัณฑ์ มีการจัดซื้อจัดจ้างเป็นไปตามระเบียบกระทรวงการคลัง ว่าด้วยการจัดซื้อจัดจ้างและการบริหารพัสดุภาครัฐ พ.ศ. ๒๕๖๐ และหนังสือคณะกรรมการวินิจฉัยปัญหาการจัดซื้อจัดจ้างและการบริหารพัสดุภาครัฐ ด่วนที่สุด ที่ กค (กวจ) ๐๔๐๕.๒/ว ๑๗๙ ลงวันที่ ๙ เมษายน ๒๕๖๑ เรื่อง แนวทางปฏิบัติในการจัดซื้อน้ำมันเชื้อเพลิงเพื่อใช้ในการปฏิบัติงานตามภารกิจของหน่วยงานของรัฐ

๕. การรับเงินชดเชยปฏิบัติการฉุกเฉิน

➤ ตรวจสอบการรับเงินค่าชดเชยปฏิบัติการฉุกเฉิน ที่ได้รับจากสถาบันการแพทย์ฉุกเฉินแห่งชาติ ว่าได้มีการรับและบันทึกบัญชีเป็นรายได้ขององค์กรปกครองส่วนท้องถิ่นในหมวดรายได้เบ็ดเตล็ดหรือไม่

➤ ตรวจสอบการนำส่งเป็นเงินรายได้ องค์กรปกครองส่วนท้องถิ่นจะต้องออกใบเสร็จรับเงินให้แก่ผู้ชำระเงินหรือผู้โอนเงินไว้เป็นหลักฐานทุกครั้ง ตามข้อ ๗ และข้อ ๘ แห่งระเบียบกระทรวงมหาดไทยว่าด้วยการรับเงิน การเบิกจ่ายเงิน การฝากเงิน การเก็บรักษาเงิน และการตรวจเงินขององค์กรปกครองส่วนท้องถิ่น พ.ศ. ๒๕๔๗ และที่แก้ไขเพิ่มเติมถึง (ฉบับที่ ๔) พ.ศ. ๒๕๖๑



การเบิกจ่ายเงินอุดหนุนให้แก่หน่วยงานอื่น

กฎหมาย ระเบียบ และหนังสือสั่งการ ที่เกี่ยวข้อง

๑. พระราชบัญญัติองค์การบริหารส่วนจังหวัด พ.ศ. ๒๕๔๐ และที่แก้ไขเพิ่มเติม
๒. พระราชบัญญัติเทศบาล พ.ศ. ๒๔๙๖ และที่แก้ไขเพิ่มเติม
๓. พระราชบัญญัติสภาตำบลและองค์การบริหารส่วนตำบล พ.ศ. ๒๕๓๗ และที่แก้ไขเพิ่มเติม
๔. พระราชบัญญัติกำหนดแผนและขั้นตอนการกระจายอำนาจให้แก่องค์กรปกครองส่วนท้องถิ่น พ.ศ. ๒๕๔๒ และที่แก้ไขเพิ่มเติม
๕. หนังสือกระทรวงมหาดไทย ที่ มท ๐๘๐๘.๒/ว ๓๖๑๖ ลงวันที่ ๒๔ มิถุนายน ๒๕๕๙ เรื่อง ระเบียบกระทรวงมหาดไทยว่าด้วยเงินอุดหนุนขององค์กรปกครองส่วนท้องถิ่น พ.ศ. ๒๕๕๙
๖. หนังสือกระทรวงมหาดไทย ที่ มท ๐๘๐๘.๒/ว ๔๔๒๗ ลงวันที่ ๗ สิงหาคม ๒๕๖๑ เรื่อง ชักซ้อมแนวทางปฏิบัติการตั้งงบประมาณและการเบิกจ่ายเงินอุดหนุนขององค์กรปกครองส่วนท้องถิ่น

กฎหมาย ระเบียบ และหนังสือสั่งการข้างต้น สรุปสาระสำคัญได้ ดังนี้

หน่วยงานที่ขอรับเงินอุดหนุน มีดังนี้

- องค์กรปกครองส่วนท้องถิ่น และองค์กรปกครองส่วนท้องถิ่นอื่นที่มีกฎหมายจัดตั้ง
- ส่วนราชการ
- รัฐวิสาหกิจ

- องค์กรประชาชน
 - ❖ จัดตั้งโดยถูกต้องตามกฎหมาย ระเบียบ หรือข้อบังคับของหน่วยงานของรัฐ
 - ❖ ดำเนินการอย่างต่อเนื่องมาแล้วไม่น้อยกว่า ๑ ปี
- องค์กรการกุศล
 - ❖ จัดตั้งโดยถูกต้องตามกฎหมาย หรือระเบียบ หรือข้อบังคับของหน่วยงานของรัฐ
 - ❖ วัตถุประสงค์หลักมิใช่การมุ่งแสวงหากำไร

ทั้งนี้ หน่วยงานที่ขอรับเงินอุดหนุนต้องมีระเบียบ ข้อบังคับการนำเงินไปใช้จ่าย

เอกสารประกอบการตรวจสอบ

๑. ฎีกาการเบิกจ่ายเงิน และเอกสารประกอบการเบิกจ่าย
๒. งบประมาณรายจ่ายประจำปี และแผนพัฒนาท้องถิ่น
๓. โครงการที่ขอรับเงินอุดหนุนจากองค์กรปกครองส่วนท้องถิ่น
๔. บันทึกข้อตกลงการรับเงินอุดหนุน
๕. รายงานผลการดำเนินงาน และเอกสารประกอบ



วิธีการตรวจสอบ

๑. ตรวจสอบการตั้งงบประมาณหมวดเงินอุดหนุนได้ไม่เกินอัตราส่วนของรายได้จริงในปีงบประมาณที่ผ่านมาโดยไม่รวมเงินอุดหนุนที่รัฐจัดสรรให้ โดยองค์การบริหารส่วนจังหวัด ไม่เกินร้อยละ ๑๐ เทศบาลนคร ไม่เกินร้อยละ ๒ เทศบาลเมือง/เทศบาลตำบล ไม่เกินร้อยละ ๓ และองค์การบริหารส่วนตำบล ไม่เกินร้อยละ ๕
๒. ตรวจสอบการเบิกจ่ายเงินอุดหนุน โครงการที่ขอรับเงินอุดหนุนอยู่ในอำนาจหน้าที่ขององค์กรปกครองส่วนท้องถิ่นผู้สนับสนุนและประชาชนได้รับประโยชน์หรือไม่
๓. ตรวจสอบว่าองค์กรปกครองส่วนท้องถิ่นได้มีการกำหนดโครงการที่เป็นการเข้าซ้อนกับโครงการที่ขอรับเงินอุดหนุนหรือไม่
๔. ตรวจสอบฎีกาเบิกจ่ายเงินอุดหนุน เป็นไปตามระเบียบกระทรวงมหาดไทย ว่าด้วยการรับเงิน การเบิกจ่ายเงิน การฝากเงิน การเก็บรักษาเงิน และการตรวจเงินขององค์กรปกครองส่วนท้องถิ่น พ.ศ. ๒๕๔๗ และแก้ไขเพิ่มเติมถึง (ฉบับที่ ๔) พ.ศ. ๒๕๖๑ หรือไม่
๕. กรณีอุดหนุนส่วนราชการ ตรวจสอบโครงการที่ขอรับเงินอุดหนุนว่า ในโครงการแสดงให้เห็นถึงกิจกรรม และมีการแบ่งส่วนงบประมาณของตนเอง และส่วนที่จะขอรับการอุดหนุนหรือไม่
๖. ตรวจสอบการจัดทำบันทึกข้อตกลงว่า เป็นไปตามที่กระทรวงมหาดไทยกำหนดหรือไม่
๗. ตรวจสอบว่าหน่วยงานที่ขอรับการสนับสนุนได้ออกใบเสร็จรับเงินหรือใบสำคัญรับเงินให้องค์กรปกครองส่วนท้องถิ่นหรือไม่
๘. ตรวจสอบรายงานผลการดำเนินงานที่หน่วยงานที่ขอรับการอุดหนุนรายงานให้องค์กรปกครองส่วนท้องถิ่นทราบภายใน ๓๐ วันนับแต่โครงการแล้วเสร็จ และมีสำเนาใบเสร็จรับเงิน หรือเอกสารหลักฐานถูกต้องครบถ้วน กรณีมีเงินคงเหลือ ได้มีการส่งคืนครบถ้วนตามระเบียบหรือไม่
๙. ตรวจสอบการติดตามและประเมินผลการดำเนินงาน หากหน่วยงานที่ขอรับเงินอุดหนุนไม่ดำเนินการให้เป็นไปตามวัตถุประสงค์ของโครงการ ให้องค์กรปกครองส่วนท้องถิ่นเรียกเงินเท่าจำนวนที่อุดหนุนไปทั้งหมดคืน



การเบิกจ่ายเพื่อสนับสนุนกิจการอาสาสมัครป้องกันภัยฝ่ายพลเรือน

กฎหมาย ระเบียบ และหนังสือสั่งการ ที่เกี่ยวข้อง

๑. ระเบียบกระทรวงมหาดไทย ว่าด้วยกิจการอาสาสมัครป้องกันภัยฝ่ายพลเรือน พ.ศ. ๒๕๕๓
๒. ระเบียบกระทรวงมหาดไทย ว่าด้วยการเบิกค่าใช้จ่ายให้แก่อาสาสมัครป้องกันภัยฝ่ายพลเรือนขององค์กรปกครองส่วนท้องถิ่น พ.ศ. ๒๕๖๐
๓. ระเบียบคณะกรรมการป้องกันและบรรเทาสาธารณภัยแห่งชาติ ว่าด้วยค่าใช้จ่ายของอาสาสมัครในการป้องกันและบรรเทาสาธารณภัย พ.ศ. ๒๕๖๐
๔. หนังสือกระทรวงมหาดไทย ด่วนมาก ที่ มท ๐๘๐๘.๒/ว ๓๒๓๑ ลงวันที่ ๒๖ ธันวาคม ๒๕๖๐ เรื่อง ระเบียบกระทรวงมหาดไทย ว่าด้วยการเบิกค่าใช้จ่ายให้แก่อาสาสมัครป้องกันภัยฝ่ายพลเรือนขององค์กรปกครองส่วนท้องถิ่น พ.ศ. ๒๕๖๐

กฎหมาย ระเบียบ และหนังสือสั่งการข้างต้น สรุปสาระสำคัญได้ ดังนี้

- กรณี อปท. มีคำสั่งใช้ อปพร. ให้ดำเนินการตามภารกิจอำนาจหน้าที่งานป้องกันและบรรเทาสาธารณภัย หรือการรักษาความสงบเรียบร้อยของประชาชนตามกฎหมาย อาสาสมัคร มีสิทธิได้รับค่าใช้จ่ายเพื่อเป็นค่าพาหนะการปฏิบัติหน้าที่ ได้แก่
 ๑. อาสาสมัครของ อปท. แห่งพื้นที่ที่ได้รับคำสั่งช่วยสนับสนุนการปฏิบัติหน้าที่จากผู้บริหารท้องถิ่นแห่งนั้น
 ๒. อาสาสมัครของ อปท. แห่งพื้นที่อื่นที่ไปสนับสนุนการปฏิบัติหน้าที่ตามคำร้องขอจากผู้บริหารท้องถิ่นแห่งนั้นสำหรับค่าใช้จ่ายดังกล่าวข้างต้น ให้เป็นไปตามอัตราค่าใช้จ่ายที่กำหนดไว้ตามระเบียบ คณะกรรมการป้องกันและบรรเทาสาธารณภัยแห่งชาติ ว่าด้วยค่าใช้จ่ายของอาสาสมัครในการป้องกันและบรรเทาสาธารณภัย พ.ศ. ๒๕๖๐ โดยได้รับค่าใช้จ่ายในอัตราต่อคนต่อวันในกรณีการปฏิบัติหน้าที่ ไม่เกิน ๔ ชม. ให้ได้รับค่าใช้จ่าย จำนวน ๑๐๐ บาท กรณีปฏิบัติหน้าที่เกิน ๔ ชม. แต่ไม่เกิน ๘ ชม. ให้ได้รับค่าใช้จ่าย จำนวน ๒๐๐ บาท และเกิน ๘ ชม. ขึ้นไป ให้ได้รับค่าใช้จ่าย จำนวน ๓๐๐ บาท
- การตั้งงบประมาณ ให้ตั้งไว้ในหมวดค่าตอบแทน ประเภทค่าตอบแทนผู้ปฏิบัติราชการ อันเป็นประโยชน์แก่ อปท. โดยคำนึงถึงฐานะทางการเงินการคลังของ อปท.

เอกสารประกอบการตรวจสอบ

๑. ฎีกาการเบิกจ่ายเงิน และเอกสารประกอบการเบิกจ่าย
๒. คำสั่งใช้ให้อาสาสมัครป้องกันภัยฝ่ายพลเรือน (อปพร.) ปฏิบัติหน้าที่

วิธีการตรวจสอบ

๑. กรณีการสั่งใช้ อปพร. ตรวจสอบการเบิกเบิกค่าใช้จ่ายเป็นค่าพาหนะการ ให้เป็นไปตามระเบียบกระทรวงมหาดไทย ว่าด้วยการเบิกค่าใช้จ่ายให้แก่อาสาสมัครป้องกันภัยฝ่ายพลเรือนขององค์กรปกครองส่วนท้องถิ่น พ.ศ. ๒๕๖๐
- ๒ ตรวจสอบว่าการเบิกจ่ายค่าพาหนะการ ปฏิบัติหน้าที่ตรงตามที่กำหนดไว้ตามคำสั่ง และมีการลงเวลาปฏิบัติหน้าที่ครบถ้วน และมีคำสั่งใช้ อปพร. และเอกสารประกอบฎีกาครบถ้วนหรือไม่

การเบิกค่าใช้จ่ายในการจัดงานต่าง ๆ

กฎหมาย ระเบียบ และหนังสือสั่งการ ที่เกี่ยวข้อง

๑. พระราชบัญญัติกำหนดแผนและขั้นตอนการกระจายอำนาจให้แก่ อปท. พ.ศ.๒๕๔๒
๒. พระราชบัญญัติองค์การบริหารส่วนจังหวัด พ.ศ. ๒๕๔๐ แก้ไขเพิ่มเติมถึงฉบับที่ พ.ศ. ๒๕๕๒
๓. พระราชบัญญัติ เทศบาล พ.ศ. ๒๔๙๖ แก้ไขเพิ่มเติมถึงฉบับที่ ๑๓ พ.ศ. ๒๕๕๒
๔. พระราชบัญญัติสภาตำบลและองค์การบริหารส่วนตำบล พ.ศ. ๒๕๓๗ แก้ไขเพิ่มเติมถึงฉบับที่ ๖ พ.ศ. ๒๕๕๒
๕. ระเบียบกระทรวงมหาดไทย ว่าด้วยการเบิกจ่ายค่าใช้จ่ายในการจัดงาน การจัดการแข่งขันกีฬา และการส่งนักกีฬาเข้าร่วมการแข่งขันกีฬาขององค์กรปกครองส่วนท้องถิ่น พ.ศ. ๒๕๕๙

กฎหมาย ระเบียบ และหนังสือสั่งการข้างต้น สรุปสาระสำคัญได้ ดังนี้

ระเบียบกระทรวงมหาดไทย ว่าด้วยการเบิกจ่ายค่าใช้จ่ายในการจัดงาน การจัดการแข่งขันกีฬาและการส่งนักกีฬาเข้าร่วมการแข่งขันกีฬาขององค์กรปกครองส่วนท้องถิ่น พ.ศ. ๒๕๕๙ สรุปสาระสำคัญได้ดังนี้

๑. การจัดงานต่าง ๆ ขององค์กรปกครองส่วนท้องถิ่นจะต้องอยู่ในอำนาจหน้าที่ตามกฎหมาย โดยกำหนดไว้ในแผนงาน โครงการ ทั้งในกรณีที่องค์กรปกครองส่วนท้องถิ่นจัดเองหรือจัดร่วมกับองค์กรปกครองส่วนท้องถิ่นอื่นหรือจัดร่วมกับหน่วยงานอื่น

๒. “การจัดการแข่งขันกีฬา” หมายความว่า การจัดการแข่งขันกีฬาของ อปท. ตามอำนาจหน้าที่ตามกฎหมายโดยกำหนดไว้ในแผนงาน โครงการ ทั้งในกรณีที่องค์กรปกครองส่วนท้องถิ่นจัดเองหรือจัดร่วมกับองค์กรปกครองส่วนท้องถิ่นอื่นหรือจัดร่วมกับหน่วยงานอื่น และให้รวมถึงการแข่งขันกีฬาทามนโยบายของกระทรวงมหาดไทย

๓. “การส่งนักกีฬาเข้าร่วมการแข่งขัน” หมายความว่า องค์กรปกครองส่วนท้องถิ่นที่จัดการส่งนักกีฬาของตนเข้าแข่งขันกีฬาที่องค์กรปกครองส่วนท้องถิ่นจัดเอง หรือองค์กรปกครองส่วนท้องถิ่นอื่นเป็นผู้จัดหรือองค์กรปกครองส่วนท้องถิ่นอื่นจัดร่วมกันหรือจัดร่วมกับหน่วยงานอื่นและให้รวมถึงการแข่งขันกีฬาทามนโยบายของกระทรวงมหาดไทย

๔. “ค่าใช้จ่ายพิธีทางศาสนา” หมายความว่า ค่าใช้จ่ายในการประกอบพิธีทางศาสนาที่จำเป็นที่เกี่ยวข้องกับลักษณะของงานที่องค์กรปกครองส่วนท้องถิ่นจัด

๕. องค์กรปกครองส่วนท้องถิ่นสามารถตั้งงบประมาณเพื่อเป็นค่าใช้จ่ายในการจัดงาน การจัดการแข่งขันกีฬาและการส่งนักกีฬาเข้าร่วมการแข่งขันกีฬา โดยเบิกจ่ายตามงบประมาณที่ตั้งไว้ได้ไม่เกินอัตราส่วนของรายได้จริงในปีงบประมาณที่ผ่านมา ทั้งนี้ ไม่รวมเงินอุดหนุนที่รัฐบาลจัดสรรให้ อบจ. ไม่เกินร้อยละสิบ ทต.และ อบต.ไม่เกินร้อยละห้า กรณีมีความจำเป็นต้องใช้งบประมาณเพื่อเป็นค่าใช้จ่ายในการจัดงาน การจัดการแข่งขันกีฬาและการส่งนักกีฬาเข้าร่วมการแข่งขันกีฬาเกินอัตราดังกล่าวให้ขออนุมัติจากผู้ว่าราชการจังหวัดเป็นรายกรณีก่อนการดำเนินการตั้งงบประมาณ และให้ระบุเหตุผลความจำเป็นเพื่อประกอบการพิจารณา

เอกสารประกอบการตรวจสอบ

๑. ฎีกาการเบิกจ่ายเงิน และเอกสารประกอบการเบิกจ่าย
๒. โครงการจัดงาน ประมาณการค่าใช้จ่าย ข้อบัญญัติ เทศบัญญัติ งบประมาณรายจ่ายประจำปี และแผนพัฒนาท้องถิ่น

วิธีการตรวจสอบ

ตรวจสอบโครงการจัดงาน โดยต้องคำนึงถึงเรื่องดังต่อไปนี้

- โครงการจัดงาน ต้องตั้งอยู่ในข้อบัญญัติ/เทศบัญญัติงบประมาณรายจ่ายประจำปี ขององค์กรปกครองส่วนท้องถิ่น อยู่ในอำนาจหน้าที่ตามกฎหมาย โครงการจะต้องระบุวัตถุประสงค์ของโครงการอย่างชัดเจน หากการจัดงานจำเป็นต้องมีพิธีทางศาสนา ให้เบิกค่าใช้จ่ายได้ครั้งเดียวเท่าที่จ่ายจริงแต่ไม่เกิน ๓๐,๐๐๐ บาท เว้นแต่ในกรณีจำเป็น ต้องมีการทำพิธีทางศาสนาตั้งแต่ ๒ ศาสนาขึ้นไป ให้เบิกจ่ายได้ครั้งเดียวเท่าที่จ่ายจริงแต่ไม่เกิน ๕๐,๐๐๐ บาท
- หากการจัดงานมีการเบิกค่ารับรอง ให้เบิกจ่ายค่าอาหารว่างและเครื่องดื่ม ในอัตราไม่เกินคนละ ๕๐ บาทต่อวัน และค่าอาหารและเครื่องดื่มไม่มีแอลกอฮอล์ ในอัตราไม่เกินคนละ ๑๐๐ บาทต่อวัน
- ค่าใช้จ่ายเกี่ยวกับสถานที่และค่าใช้จ่ายอื่น ๆ ที่จำเป็นและเกี่ยวข้อง ให้เบิกจ่ายได้เท่าที่จ่ายจริง
- หากการจัดงานมีการประกวดหรือแข่งขัน ให้เบิกจ่ายค่าตอบแทนกรรมการตัดสินสำหรับเจ้าหน้าที่ของรัฐให้เบิกจ่ายได้ในอัตราคนละไม่เกิน ๔๐๐ บาทต่อวัน สำหรับบุคคลอื่นไม่เกิน ๘๐๐ บาทต่อวัน ค่าโล่หรือถ้วยรางวัลให้เบิกจ่าย ได้ขึ้นละไม่เกิน ๓,๐๐๐ บาท เงินหรือของรางวัล ให้เบิกจ่ายได้ไม่เกินร้อยละ ๓๐ ของประมาณการค่าใช้จ่ายตามโครงการ
- ค่ามหรสพการแสดงและค่าใช้จ่ายในการโฆษณาประชาสัมพันธ์งาน ให้เบิกจ่ายได้ไม่เกินร้อยละ ๒๐ ของประมาณการค่าใช้จ่ายตามโครงการ ค่าจ้างเหมาจัดนิทรรศการและค่าใช้จ่ายอื่น ๆ ที่จำเป็นและเกี่ยวข้องในการจัดงาน ให้เบิกจ่ายได้เท่าที่จำเป็นและประหยัด
- ฎีกาเบิกจ่ายเงิน ต้องมีเอกสารประกอบการเบิกจ่ายอย่างครบถ้วน

การเบิกจ่ายเงินค่าใช้จ่ายในการแข่งขันกีฬา

กฎหมาย ระเบียบ และหนังสือสั่งการ ที่เกี่ยวข้อง

๑. พระราชบัญญัติกำหนดแผนและขั้นตอนการกระจายอำนาจให้แก่ อบท. พ.ศ.๒๕๔๒
๒. พระราชบัญญัติองค์การบริหารส่วนจังหวัด พ.ศ. ๒๕๔๐ แก้ไขเพิ่มเติมถึงฉบับที่ พ.ศ. ๒๕๕๒
๓. พระราชบัญญัติ เทศบาล พ.ศ. ๒๔๙๖ แก้ไขเพิ่มเติมถึงฉบับที่ ๑๓ พ.ศ. ๒๕๕๒
๔. พระราชบัญญัติสภาตำบลและองค์การบริหารส่วนตำบล พ.ศ. ๒๕๓๗ แก้ไขเพิ่มเติมถึงฉบับที่ ๖ พ.ศ. ๒๕๕๒
๕. ระเบียบกระทรวงมหาดไทย ว่าด้วยการเบิกจ่ายค่าใช้จ่ายในการจัดงาน การจัดการแข่งขันกีฬา และการส่งนักกีฬาเข้าร่วมการแข่งขันกีฬาขององค์กรปกครองส่วนท้องถิ่น พ.ศ. ๒๕๕๙

กฎหมาย ระเบียบ และหนังสือสั่งการข้างต้น สรุปสาระสำคัญได้ ดังนี้

ค่าใช้จ่ายในการจัดการแข่งขันกีฬา

๑. กรณีการแข่งขันกีฬาระหว่างองค์กรปกครองส่วนท้องถิ่น ให้เบิกค่าใช้จ่ายได้ ดังนี้
 - ค่าเช่าหรือค่าเตรียมสนามแข่งขัน ให้เบิกจ่ายได้เท่าที่จ่ายจริง
 - ค่าอุปกรณ์กีฬา ให้เบิกจ่ายได้เท่าที่จำเป็นและประหยัด
 - ค่าตอบแทนเจ้าหน้าที่ประจำสนาม ให้เบิกจ่ายในอัตราคนละไม่เกิน ๒๐๐ บาทต่อวัน เฉพาะวันที่มีการแข่งขันกีฬา

- ค่าตอบแทนเจ้าหน้าที่จัดการแข่งขันกีฬา ให้เบิกจ่ายในอัตราคนละไม่เกิน ๔๐๐ บาทต่อวัน

- ค่าตอบแทนกรรมการตัดสิน

๑) เจ้าหน้าที่ของรัฐ ที่ได้รับแต่งตั้งเป็นกรรมการตัดสินและไม่มีหน้าที่ความรับผิดชอบในการจัดการ

แข่งขันกีฬา ให้เบิกจ่ายได้ในอัตรา คนละไม่เกิน ๔๐๐ บาทต่อวัน

๒) บุคคลที่มีได้เป็นเจ้าหน้าที่ของรัฐ ที่ได้รับแต่งตั้งเป็นกรรมการตัดสินให้เบิกจ่ายได้ในอัตราคนละไม่เกิน ๘๐๐ บาทต่อวัน

- ค่าจัดทำป้ายชื่อหรือทีมผู้เข้าร่วมแข่งขันและหรือค่าจัดทำเกียรติบัตรหรือประกาศเกียรติคุณ เบิกจ่ายได้เท่าที่จ่ายจริง

- ค่าโล่หรือถ้วยรางวัล ขึ้นละไม่เกิน ๓,๐๐๐ บาท

- เงินหรือของรางวัลนอกเหนือจากค่าโล่หรือถ้วยรางวัลที่มอบให้ผู้ชนะการแข่งขัน เบิกจ่ายได้ไม่เกินร้อยละ ๓๐ ของประมาณการค่าใช้จ่ายตามโครงการ

- ค่าใช้จ่ายอื่น ๆ เช่น การจัดพิธีเปิด – ปิดการแข่งขันกีฬา วิวชบวน กีฬาสาธิต ค่าเวชภัณฑ์และอุปกรณ์เวชภัณฑ์ ให้เบิกจ่ายได้เท่าที่จ่ายจริง ตามความจำเป็น เหมาะสมและประหยัด

๒. กรณีการจัดการแข่งขันกีฬาสำหรับนักเรียนของโรงเรียนหรือสถานศึกษาสังกัด อปท. กีฬาสำหรับเยาวชน หรือกีฬาประชาชน ในเขต อปท. ให้เบิกจ่ายค่าใช้จ่ายของนักกีฬาได้ดังนี้

- ค่าชุดกีฬา ในอัตราชุดละไม่เกิน ๒๐๐ บาท

- ค่าอาหารว่างและเครื่องดื่ม ในอัตราคนละไม่เกิน ๕๐ บาทต่อวัน

- ค่าอาหารและเครื่องดื่มไม่มีแอลกอฮอล์ ในอัตราไม่เกินคนละ ๑๐๐ บาทต่อวัน

๓. ค่าใช้จ่ายเกี่ยวกับสถานที่ให้เบิกจ่ายได้เท่าที่จ่ายจริง ดังนี้ ก) ค่าสถานที่จัดงาน ข) ค่าเช่าหรือค่าบริการวัสดุอุปกรณ์ที่จำเป็นในการจัดงาน รวมค่าติดตั้งและค่ารื้อถอน ค) ค่าใช้จ่ายเกี่ยวกับการรักษาความปลอดภัย ง) ค่าจ้างเหมาทำความสะอาด จ) ค่าใช้จ่ายในการตกแต่ง จัดสถานที่ ฉ) ค่าสาธารณูปโภคต่าง ๆ ช) ค่าเช่าหรือค่าบริการรถสุขาตลอดระยะเวลาที่จัดงาน

การส่งนักกีฬาเข้าร่วมการแข่งขัน ให้เบิกจ่ายค่าใช้จ่ายได้ ดังนี้

๑. ค่าใช้จ่ายสำหรับผู้ควบคุม หรือผู้ฝึกสอนที่เป็นเจ้าหน้าที่ของรัฐ และนักกีฬาให้เบิกจ่ายค่าใช้จ่ายได้ตามที่จ่ายจริงตามสิทธิที่กำหนดไว้ในระเบียบเกี่ยวกับค่าใช้จ่ายในการเดินทางไปราชการของเจ้าหน้าที่ท้องถิ่น

๒. ค่าตอบแทนสำหรับบุคคลที่มีใช่เจ้าหน้าที่ของรัฐ ที่ อปท. แต่งตั้งให้เป็นเจ้าหน้าที่ในการควบคุมหรือผู้ฝึกสอนหรือเจ้าหน้าที่อื่นที่จำเป็น ในอัตราคนละไม่เกิน ๘๐๐ บาทต่อวัน

๓. ค่าใช้จ่ายในการฝึกซ้อมกีฬา จะเบิกจ่ายได้เฉพาะกรณีที่มีระยะเวลาฝึกซ้อมไม่น้อยกว่า ๔ ช.ม. ต่อวัน และให้เบิกจ่ายได้ไม่เกิน ๗ วัน รายการค่าอาหารและเครื่องดื่มสำหรับนักกีฬาในอัตราคนละไม่เกิน ๑๐๐ บาทต่อวัน และค่าตอบแทนผู้ควบคุมและผู้ฝึกสอนแต่ละประเภทกีฬา ให้เบิกจ่ายได้ไม่เกิน ๔ คน ในอัตราคนละไม่เกิน ๔๐๐ บาทต่อวัน

๔. กรณีมีความจำเป็นต้องเก็บตัวเพื่อฝึกซ้อมก่อนการแข่งขันในแต่ละครั้ง ให้กระทำได้ไม่เกิน ๓๐ วัน ในกรณีนี้ให้เบิกค่าใช้จ่ายสำหรับผู้ควบคุมหรือผู้ฝึกสอนและนักกีฬา ตามสิทธิที่กำหนดไว้ในระเบียบเกี่ยวกับค่าใช้จ่ายในการเดินทางไปราชการของเจ้าหน้าที่ท้องถิ่นและให้งดเบิกค่าใช้จ่ายตามข้อ ๓

๕. ค่าอุปกรณ์การกีฬา ค่าชุดวอร์ม ค่าชุดกีฬา พร้อมรองเท้า ถุงเท้า ของผู้ควบคุมหรือผู้ฝึกสอน และนักกีฬา ให้เบิกจ่ายได้เท่าที่จำเป็นและประหยัด

๖. ค่าใช้จ่ายอื่น ๆ ที่ใช้ในการแข่งขันกีฬา ให้เบิกจ่ายได้เท่าที่จำเป็นและประหยัด

เอกสารประกอบการตรวจสอบ

๑. ฎีกาการเบิกจ่ายเงิน และเอกสารประกอบการเบิกจ่าย
๒. โครงการจัดงานแข่งขันกีฬาและประมาณการค่าใช้จ่าย
๓. รายชื่อนักกีฬา
๔. กำหนดการแข่งขันกีฬา

วิธีการตรวจสอบ

๑. ตรวจสอบเบิกจ่ายเงินในการแข่งขันกีฬาให้เป็นไปตามระเบียบกระทรวงมหาดไทย ว่าด้วยการเบิกจ่ายค่าใช้จ่ายในการจัดงาน การจัดการแข่งขันกีฬาและการส่งนักกีฬาเข้าร่วมการแข่งขันกีฬาขององค์กรปกครองส่วนท้องถิ่น พ.ศ. ๒๕๕๙
๒. การดำเนินการตามโครงการแข่งขันกีฬาจะต้องมีประชาชนเข้ามามีส่วนร่วมในการแข่งขันกีฬาด้วย
๓. ตรวจสอบการจัดซื้ออุปกรณ์ในการแข่งขันกีฬา เสื้อกีฬา ฯลฯ มีการจัดซื้อจัดจ้างตามระเบียบกระทรวงการคลัง ว่าด้วยการจัดซื้อจัดจ้างและการบริหารพัสดุภาครัฐ พ.ศ. ๒๕๖๐ หรือไม่
๔. ตรวจสอบว่ามีการจัดทำบัญชีควบคุมรายรับ - จ่ายวัสดุ
๕. ตรวจสอบการเบิกจ่ายวัสดุ เช่น เสื้อนักกีฬา มีหลักฐานให้ผู้รับลงลายมือชื่อรับไว้ในทะเบียน เพื่อเป็นหลักฐานเอกสารประกอบการเบิกจ่ายเงินหรือไม่

การจัดซื้อน้ำมันเชื้อเพลิงเพื่อใช้ในการปฏิบัติงานตามภารกิจของ อปท.

(กรณีหน่วยงานของรัฐไม่มีสถานะที่ใช้สำหรับเก็บรักษาน้ำมันเชื้อเพลิงและจัดซื้อจากสถานีบริการที่ให้เครดิตแก่หน่วยงานของรัฐ)

กฎหมาย ระเบียบ และหนังสือสั่งการ ที่เกี่ยวข้อง

๑. พระราชบัญญัติการจัดซื้อจัดจ้างและการบริหารพัสดุภาครัฐ พ.ศ. ๒๕๖๐
๒. ระเบียบกระทรวงการคลัง ว่าด้วยการจัดซื้อจัดจ้าง และการบริหารพัสดุภาครัฐ พ.ศ. ๒๕๖๐
๓. กฎกระทรวงกำหนดพัสดุที่รัฐต้องการส่งเสริมหรือสนับสนุน และกำหนดวิธีการจัดซื้อจัดจ้างพัสดุ โดยวิธีคัดเลือกและวิธีเฉพาะเจาะจง พ.ศ. ๒๕๖๐
๔. กฎกระทรวงกำหนดวงเงินการจัดซื้อจัดจ้างพัสดุโดยวิธีเฉพาะเจาะจง วงเงินการจัดซื้อจัดจ้างที่ไม่ทำข้อตกลงเป็นหนังสือ และวงเงินการจัดซื้อจัดจ้างในการแต่งตั้งผู้ตรวจรับพัสดุ พ.ศ. ๒๕๖๐
๕. หนังสือกระทรวงการคลัง ด่วนมาก ที่ กค ๐๔๐๕.๒/ว ๘๙ ลงวันที่ ๑๘ ธันวาคม ๒๕๕๐
๖. หนังสือคณะกรรมการวินิจฉัยปัญหาการจัดซื้อจัดจ้างและการบริหารพัสดุภาครัฐ ด่วนที่สุด ที่ กค (กวจ) ๐๔๐๕.๒/ว ๑๓๙ ลงวันที่ ๙ เมษายน ๒๕๖๑ ลงวันที่ ๙ เมษายน ๒๕๖๑

กฎหมาย ระเบียบ และหนังสือสั่งการข้างต้น สรุปสาระสำคัญได้ ดังนี้

๑. ขอบเขตการบังคับใช้

- ใช้สำหรับการจัดซื้อน้ำมันเชื้อเพลิงของหน่วยงานของรัฐเพื่อใช้ในการปฏิบัติงานตามภารกิจของหน่วยงาน โดยครอบคลุมรถราชการและยานพาหนะอย่างอื่น รวมถึงอุปกรณ์ เครื่องมือ เครื่องใช้ และเครื่องจักรกล ครุภัณฑ์หรือ สิ่งอื่นใดที่หน่วยงานของรัฐ มีไว้เพื่อใช้ในการปฏิบัติภารกิจซึ่งจำเป็นต้องใช้น้ำมันเชื้อเพลิง

- น้ำมันเชื้อเพลิง หมายถึง น้ำมันเชื้อเพลิงตามพระราชบัญญัติการค้าน้ำมันเชื้อเพลิง พ.ศ. ๒๕๔๓

- รถของหน่วยงานของรัฐ หมายถึง รถทุกประเภทของหน่วยงานของรัฐที่หน่วยงานของรัฐมีไว้เพื่อใช้ประจำสำนักงาน หรือเพื่อปฏิบัติตามภารกิจของหน่วยงานของรัฐ

- สถานีบริการน้ำมันเชื้อเพลิง หมายถึง สถานีบริการตามพระราชบัญญัติการค้าน้ำมันเชื้อเพลิง พ.ศ. ๒๕๔๓

- ผู้จัดซื้อน้ำมันเชื้อเพลิง หมายถึง ผู้ดำเนินการจัดซื้อน้ำมันเชื้อเพลิงจากสถานีบริการน้ำมันเชื้อเพลิง

๒. การจัดซื้อน้ำมันเชื้อเพลิง จำนวนไม่ถึง ๑๐,๐๐๐ ลิตร

กรณีหน่วยงานของรัฐไม่มีภาชนะที่ใช้สำหรับเก็บรักษาน้ำมันเชื้อเพลิง

ให้หน่วยงานของรัฐจัดซื้อน้ำมันเชื้อเพลิงโดยวิธีเฉพาะเจาะจงจากสถานีบริการน้ำมันเชื้อเพลิงใดก็ได้ โดยให้ดำเนินการ ดังนี้

(๑) การจัดทำรายงานขอซื้อน้ำมันเชื้อเพลิง

ให้เจ้าหน้าที่จัดทำรายงานขอซื้อเสนอหัวหน้าหน่วยงานของรัฐ โดยให้ถือว่ารายงานขอซื้อดังกล่าวเป็นรายงานขอซื้อน้ำมันเชื้อเพลิงสำหรับการจัดซื้อในแต่ละครั้ง ตลอดระยะเวลาการจัดซื้อ เมื่อมีวงเงินสะสมครบหรือใกล้จะครบวงเงินดังกล่าวข้างต้น ให้จัดทำรายงานขอซื้อฉบับใหม่

(๒) การดำเนินการจัดซื้อน้ำมันเชื้อเพลิง กรณีจัดซื้อจากสถานีบริการน้ำมันเชื้อเพลิงที่ให้เครดิตแก่หน่วยงานของรัฐ

- การจัดซื้อน้ำมันเชื้อเพลิงแต่ละครั้ง ให้หัวหน้าเจ้าหน้าที่เป็นผู้ลงนามในใบส่งจ่ายน้ำมันที่สถานีบริการน้ำมันเชื้อเพลิงเป็นผู้จัดทำให้ กรณีที่ยังไม่ทราบข้อมูลเกี่ยวกับประเภทปริมาณ และราคาน้ำมันที่สั่งซื้อ อาจเว้นรายละเอียดดังกล่าวไว้ก่อนก็ได้

- ให้หัวหน้าเจ้าหน้าที่ส่งมอบใบส่งจ่ายน้ำมันเชื้อเพลิงส่วนหนึ่งให้แก่ผู้จัดซื้อน้ำมันเชื้อเพลิง

- ให้ผู้จัดซื้อน้ำมันเชื้อเพลิงเขียนข้อความในใบบันทึกการขาย (sales slip) ที่สถานีบริการน้ำมันเชื้อเพลิงออกให้ว่า “ได้รับมอบน้ำมันเชื้อเพลิงตามรายการข้างต้นไว้ครบถ้วนถูกต้องแล้ว” หรือข้อความในทำนองเดียวกัน พร้อมทั้งลงชื่อกำกับและให้ส่งมอบเอกสารดังกล่าวให้แก่เจ้าหน้าที่พัสดุเพื่อเก็บรักษาเป็นหลักฐานไว้ร่วมกับใบส่งจ่ายน้ำมันเชื้อเพลิงส่วนที่เหลือ โดยให้ถือว่าเอกสารดังกล่าวเป็นหลักฐานการตรวจรับพัสดุ

(๓) การจัดทำทะเบียนคุมการจัดซื้อน้ำมันเชื้อเพลิง

การจัดซื้อน้ำมันเชื้อเพลิงแต่ละครั้งให้เจ้าหน้าที่บันทึกการขายในทะเบียนควบคุมการจัดซื้อน้ำมันเชื้อเพลิงตามแบบที่กำหนดให้ถูกต้องและเป็นปัจจุบันอยู่เสมอ เพื่อประโยชน์ในการติดตาม ควบคุม และตรวจสอบการจัดซื้อน้ำมันเชื้อเพลิง และให้รายงานหัวหน้าหน่วยงานของรัฐทราบทุก ๓ เดือน

(๔) การจัดซื้อน้ำมันเชื้อเพลิงโดยถือปฏิบัติตามหลักเกณฑ์การใช้บัตรเติมน้ำมันรถราชการตามหนังสือกระทรวงการคลัง ด่วนมาก ที่ กค ๐๔๐๕.๒/ว ๘๙ ลงวันที่ ๑๘ ธันวาคม ๒๕๕๐ เรื่อง หลักเกณฑ์และขั้นตอนการใช้บัตรเติมน้ำมันรถราชการ

หน่วยงานของรัฐสามารถเลือกดำเนินการจัดซื้อน้ำมันเชื้อเพลิงตามหลักเกณฑ์และขั้นตอนการใช้บัตรเติมน้ำมันรถราชการ (Fleet Card) ช่วยให้หน่วยงานของรัฐมีระบบการบริหารจัดการเกี่ยวกับการเติมน้ำมันรถราชการที่มีประสิทธิภาพเพิ่มขึ้นในเรื่องความโปร่งใสและการตรวจสอบ

เอกสารประกอบการตรวจสอบ

๑. ฎีกาเบิกจ่ายเงินจัดซื้อน้ำมันเชื้อเพลิง และเอกสารประกอบ
๒. ทะเบียนควบคุมการจัดซื้อน้ำมันเชื้อเพลิง
๓. งบประมาณรายจ่ายประจำปี

วิธีการตรวจสอบ

๑. ตรวจสอบรายงานขอซื้อน้ำมันเชื้อเพลิงเป็นไปตามระเบียบกระทรวงการคลังว่าด้วยการจัดซื้อจัดจ้าง และการบริหารพัสดุภาครัฐ พ.ศ. ๒๕๖๐ ข้อ ๒๒ วรรคหนึ่ง ในวงเงินตามข้อ ๑ ของกฎกระทรวงกำหนดวงเงินการจัดซื้อจัดจ้างพัสดุ โดยวิธีเฉพาะเจาะจง วงเงินการจัดซื้อจัดจ้างที่ไม่ทำข้อตกลงเป็นหนังสือ และวงเงินการจัดซื้อจัดจ้างในการแต่งตั้งผู้ตรวจรับพัสดุ พ.ศ. ๒๕๖๐
๒. หัวหน้าเจ้าหน้าที่เป็นผู้ลงนามในใบสั่งจ่ายน้ำมันที่สถานีบริการน้ำมันเชื้อเพลิงเป็นผู้จัดทำให้ และส่งมอบใบสั่งจ่ายน้ำมันเชื้อเพลิงส่วนหนึ่งให้แก่ผู้จัดซื้อน้ำมันเชื้อเพลิง ผู้จัดซื้อน้ำมันเชื้อเพลิงเขียนข้อความในใบบันทึกการขาย (sales slip) ที่สถานีบริการน้ำมันเชื้อเพลิงออกให้ว่า “ได้รับมอบน้ำมันเชื้อเพลิงตามรายการข้างต้นไว้ครบถ้วนถูกต้องแล้ว” หรือข้อความในทำนองเดียวกัน พร้อมทั้งลงชื่อกำกับ
๓. เจ้าหน้าที่ได้บันทึกรายการในทะเบียนควบคุมการจัดซื้อน้ำมันเชื้อเพลิงตามแบบที่กำหนด โดยถูกต้องครบถ้วน เป็นปัจจุบัน และได้รายงานหัวหน้าหน่วยงานของรัฐทราบ ทุก ๓ เดือน
๔. สถานีบริการน้ำมันเชื้อเพลิงที่ให้เครดิตแก่หน่วยงานของรัฐ ออกใบสั่งจ่ายน้ำมันเชื้อเพลิงที่มีรายละเอียดครบถ้วนตามที่กำหนด

การเบิกจ่ายค่าเบี้ยยังชีพผู้ด้อยโอกาส

กฎหมาย ระเบียบ และหนังสือสั่งการ ที่เกี่ยวข้อง

๑. ระเบียบกระทรวงมหาดไทย ว่าด้วยการจ่ายเงินสงเคราะห์เพื่อการยังชีพขององค์กรปกครองส่วนท้องถิ่น พ.ศ. ๒๕๔๘
๒. ระเบียบกระทรวงมหาดไทย ว่าด้วยหลักเกณฑ์การจ่ายเงินเบี้ยยังชีพผู้สูงอายุขององค์กรปกครองส่วนท้องถิ่น พ.ศ. ๒๕๕๒ แก้ไขเพิ่มเติมถึง (ฉบับที่ ๓) พ.ศ. ๒๕๖๑
๓. ระเบียบกระทรวงมหาดไทย ว่าด้วยหลักเกณฑ์การจ่ายเงินเบี้ยความพิการให้คนพิการขององค์กรปกครองส่วนท้องถิ่น พ.ศ. ๒๕๕๓ แก้ไขเพิ่มเติมถึง (ฉบับที่ ๓) พ.ศ. ๒๕๖๑
๔. หนังสือกระทรวงมหาดไทย ที่ มท ๐๘๙๑.๓/ว ๒๕๐๐ ลงวันที่ ๒๐ สิงหาคม ๒๕๕๓ เรื่อง แนวทางปฏิบัติในการจ่ายเงินตามระเบียบกระทรวงมหาดไทย ว่าด้วยหลักเกณฑ์การจ่ายเงินเบี้ยยังชีพผู้สูงอายุขององค์กรปกครองส่วนท้องถิ่น พ.ศ. ๒๕๕๒ และระเบียบกระทรวงมหาดไทย ว่าด้วยหลักเกณฑ์การจ่ายเงินเบี้ยความพิการให้คนพิการขององค์กรปกครองส่วนท้องถิ่น พ.ศ. ๒๕๕๓
๕. หนังสือกรมส่งเสริมการปกครองส่วนท้องถิ่น ที่ มท ๐๘๙๑.๓/ว ๑๕๘๖ ลงวันที่ ๑๗ สิงหาคม ๒๕๕๓ เรื่อง แนวทางปฏิบัติตามระเบียบคณะกรรมการส่งเสริมและพัฒนาคุณภาพชีวิตคนพิการแห่งชาติว่าด้วยหลักเกณฑ์และวิธีการจัดสวัสดิการเบี้ยความพิการ (ฉบับ ๒) พ.ศ. ๒๕๕๓

จากระเบียบ และหนังสือสั่งการข้างต้น สรุปสาระสำคัญได้ ดังนี้

๑. องค์กรปกครองส่วนท้องถิ่นอาจจะตั้งงบประมาณของตนเองหรือขอรับการสนับสนุนงบประมาณจากองค์กรบริหารส่วนจังหวัด เพื่อให้การสงเคราะห์เบี้ยยังชีพได้ในกรณี ดังนี้

- จ่ายให้แก่ผู้สูงอายุและคนพิการตามบัญชีรายชื่อที่ได้รับอนุมัติจากผู้บริหารท้องถิ่น
- จ่ายให้แก่ผู้ป่วยเอดส์ตามบัญชีรายชื่อที่ได้รับอนุมัติจากผู้บริหารท้องถิ่น
- จ่ายสมทบให้แก่ผู้สูงอายุ คนพิการ และผู้ป่วยเอดส์ตามบัญชีรายชื่อที่ได้รับการสงเคราะห์งบประมาณเบี้ยยังชีพจากรัฐอยู่เดิม

๒. คุณสมบัติของผู้มีสิทธิได้รับเบี้ยยังชีพ

- มีสัญชาติไทย
- มีภูมิลำเนาอยู่ในเขตองค์กรปกครองส่วนท้องถิ่นตามทะเบียนบ้าน
- กรณีผู้สูงอายุ ต้องมีอายุ ๖๐ ปีบริบูรณ์ขึ้นไป และยื่นคำขอรับเบี้ยยังชีพผู้สูงอายุแล้ว กรณีเป็นผู้พิการมีบัตรประจำตัวคนพิการตามกฎหมาย กรณีเป็นผู้ป่วยเอดส์ต้องมีหนังสือรับรองแพทย์ที่ทำการวินิจฉัยแล้ว ระบุว่าผู้ป่วยเอดส์

- ไม่เป็นผู้ที่ได้รับสวัสดิการหรือสิทธิประโยชน์อื่นใดจากหน่วยงานของรัฐ

๓. ตั้งแต่เดือนมกราคมจนถึงเดือนพฤศจิกายนของทุกปี ให้ผู้สูงอายุที่จะมีอายุครบหกสิบปีบริบูรณ์ขึ้นไป ในปีงบประมาณถัดไปลงทะเบียนและยื่นคำขอรับเงินเบี้ยยังชีพด้วยตนเองต่อองค์กรปกครองส่วนท้องถิ่น โดยยื่นหลักฐานให้ครบถ้วน อาจมอบอำนาจให้ผู้อื่นเป็นผู้ยื่นคำขอแทนก็ได้

๔. ให้คนพิการที่ได้จดทะเบียนคนพิการตามกฎหมายฯ ลงทะเบียนและยื่นคำขอรับเงินเบี้ยยังชีพด้วยตนเองต่อองค์กรปกครองส่วนท้องถิ่น โดยยื่นหลักฐานให้ครบถ้วน อาจมอบอำนาจให้ผู้อื่นเป็นผู้ยื่นคำขอแทนก็ได้ และมีสิทธิรับเงินเบี้ยความพิการในเดือนถัดไป

๕. ภายในเดือนตุลาคมของทุกปี ให้องค์กรปกครองส่วนท้องถิ่นดำเนินการตรวจสอบสถานะของผู้รับเบี้ยยังชีพแสดงการดำรงชีวิตอยู่ โดยจะแสดงด้วยตนเองหรือให้มีการรับรองของนายทะเบียนอำเภอหรือนายทะเบียนท้องถิ่นก็ได้

๖. การจ่ายเงินเบี้ยยังชีพ จะจ่ายเป็นเงินสดหรือโอนเข้าบัญชีก็ได้ อาจมอบอำนาจให้ผู้อื่นรับเบี้ยยังชีพแทนผู้มีสิทธิได้ ทั้งนี้ ต้องตรวจสอบจนแน่ใจว่าเป็นบุคคลเดียวกับผู้ที่ได้รับมอบอำนาจจริง

๗. การจ่ายเบี้ยยังชีพ ให้องค์กรปกครองส่วนท้องถิ่นดำเนินการจ่ายภายในวันที่ ๑๐ ของทุกเดือน

๘. การสิ้นสุดการได้รับเบี้ยยังชีพ มีดังนี้

- ตาย
- ขาดคุณสมบัติตามข้อ ๒
- แจ้งสละสิทธิการขอรับเบี้ยยังชีพ

เอกสารประกอบการตรวจสอบ

๑. ฎีกาการเบิกจ่ายเงิน และเอกสารประกอบการเบิกจ่าย
๒. เอกสารหลักฐานการรับเงินของผู้มีสิทธิได้รับเบี้ยยังชีพ
๓. หลักฐานการมอบอำนาจ
๔. คำสั่งแต่งตั้งคณะทำงานในการรับ - จ่ายเงินเบี้ยยังชีพ
๕. เอกสารการลงทะเบียนและยื่นคำขอรับเงินเบี้ยยังชีพ

วิธีการตรวจสอบ

๑. ตรวจสอบว่าผู้มีสิทธิได้รับเบี้ยยังชีพมีการลงทะเบียนและยื่นคำขอรับเงินเบี้ยยังชีพด้วยตนเอง ต่อองค์กรปกครองส่วนท้องถิ่นหรือไม่
๒. ตรวจสอบว่าภายในเดือนตุลาคมของทุกปี องค์กรปกครองส่วนท้องถิ่นดำเนินการตรวจสอบสถานะของผู้รับเบี้ยยังชีพแสดงการดำรงชีวิตอยู่หรือไม่ และกรณีที่ผู้มีสิทธิบางรายได้รับสิทธิจากหน่วยงานของรัฐ เช่น ได้รับเงินบำนาญ ตรวจสอบว่าองค์กรปกครองส่วนท้องถิ่นยังมีการจ่ายเงินเบี้ยยังชีพให้อีกหรือไม่
๓. ตรวจสอบว่าองค์กรปกครองส่วนท้องถิ่นมีการตั้งคณะทำงานในการดำเนินงานรับ - จ่ายเงินเบี้ยยังชีพ รวมถึงการตรวจสอบสถานการณ์มีชีวิตอยู่ คุณสมบัติของผู้รับเบี้ยยังชีพหรือไม่
๔. ตรวจสอบการจ่ายเบี้ยยังชีพ องค์กรปกครองส่วนท้องถิ่นดำเนินการจ่ายภายในวันที่ ๑๐ ของทุกเดือนหรือไม่
๕. ตรวจสอบเอกสารหลักฐานการรับเงินเบี้ยยังชีพ มีการลงลายมือชื่อผู้รับเงินหรือไม่ และหากเป็นกรณีที่มีการมอบอำนาจให้ผู้อื่นมารับเงินแทนผู้มีสิทธิ ให้ตรวจสอบเอกสารหลักฐานการมอบอำนาจว่าเป็นบุคคลเดียวกันหรือไม่



การเบิกจ่ายเงินเพื่อช่วยเหลือประชาชน

กฎหมาย ระเบียบ และหนังสือสั่งการ ที่เกี่ยวข้อง

๑. ระเบียบกระทรวงมหาดไทย ว่าด้วยค่าใช้จ่ายเพื่อช่วยเหลือประชาชนตามอำนาจหน้าที่ขององค์กรปกครองส่วนท้องถิ่น พ.ศ. ๒๕๖๐ แก้ไขเพิ่มเติมถึง (ฉบับที่ ๒) พ.ศ. ๒๕๖๑
๒. หนังสือกระทรวงการคลัง ด่วนที่สุด ที่ กค ๐๔๐๖.๓/ว ๓๕ ลงวันที่ ๒๖ มีนาคม ๒๕๕๖ เรื่อง ปรับปรุงแก้ไขหลักเกณฑ์และวิธีดำเนินการให้ความช่วยเหลือผู้ประสบภัยพิบัติกรณีฉุกเฉิน
๓. หลักเกณฑ์วิธีปฏิบัติปลีกย่อยเกี่ยวกับการให้ความช่วยเหลือด้านการเกษตรผู้ประสบภัยพิบัติกรณีฉุกเฉิน พ.ศ. ๒๕๕๖

กฎหมาย ระเบียบ และหนังสือสั่งการข้างต้น สรุปสาระสำคัญได้ดังนี้

การช่วยเหลือประชาชน หมายถึง การให้ความช่วยเหลือประชาชนที่ได้รับความเดือดร้อน หรือไม่สามารถช่วยเหลือตนเองได้ในการดำรงชีพ โดยอาจให้เป็นสิ่งของหรือจ่ายเป็นเงินหรือการบริการสาธารณะเพื่อให้การช่วยเหลือประชาชนในระดับเขตพื้นที่หรือท้องถิ่น ตามอำนาจหน้าที่ขององค์กรปกครองส่วนท้องถิ่น มีหลักการช่วยเหลือประชาชนดังต่อไปนี้

๑. การช่วยเหลือประชาชน จะต้องดำเนินการในขอบเขตอำนาจหน้าที่ขององค์กรปกครองส่วนท้องถิ่น ตามกฎหมาย โดยคำนึงถึงสถานะทางการคลัง

๒. กรณีเกิดสาธารณภัยในพื้นที่ ไม่ว่าจะมีการประกาศเขตการให้ความช่วยเหลือผู้ประสบภัยพิบัติกรณีฉุกเฉินหรือไม่ก็ตาม องค์กรปกครองส่วนท้องถิ่นสามารถดำเนินการช่วยเหลือประชาชนในเบื้องต้น โดยฉับพลันทันทีภายใต้ของอำนาจหน้าที่ตามกฎหมาย โดยไม่ต้องเสนอคณะกรรมการพิจารณา

๓. กรณีมีความจำเป็นต้องให้ความช่วยเหลือประชาชนเพื่อเยียวยาหรือฟื้นฟูหลังเกิดสาธารณภัยให้ดำเนินการดังนี้

➤ กรณีมีการประกาศเขตการให้ความช่วยเหลือผู้ประสบภัยพิบัติกรณีฉุกเฉินในพื้นที่เกิดภัย ให้รายงานอำเภอ หรือจังหวัด หรือหน่วยงานที่เกี่ยวข้อง เพื่อพิจารณานำเงินอุดหนุนราชการเพื่อช่วยเหลือผู้ประสบภัยพิบัติ ให้ความช่วยเหลือผู้ประสบภัย

➤ กรณีมิได้มีการประกาศเขตการให้ความช่วยเหลือผู้ประสบภัยพิบัติกรณีฉุกเฉินในพื้นที่เกิดภัย ในการช่วยเหลือประชาชน ให้องค์กรปกครองส่วนท้องถิ่นเสนอคณะกรรมการพิจารณาให้ความช่วยเหลือไม่เกินหลักเกณฑ์ตามระเบียบฯ

๔. ให้แต่งตั้งคณะกรรมการช่วยเหลือประชาชนขององค์กรปกครองส่วนท้องถิ่น มีหน้าที่นำรายชื่อประชาชนที่ได้รับความเดือดร้อนที่สำรวจโดยหน่วยงานของรัฐและรายชื่อประชาชนที่ยื่นลงทะเบียนขอรับความช่วยเหลือต่อองค์กรปกครองส่วนท้องถิ่น และสถานที่กลางมาใช้ในการพิจารณาให้ความช่วยเหลือ และปิดประกาศรายชื่อประชาชนที่จะได้รับความช่วยเหลือ ณ สำนักงานองค์กรปกครองส่วนท้องถิ่น สถานที่กลาง และที่ทำการหมู่บ้าน ชุมชน ให้ทราบเป็นเวลาไม่น้อยกว่าสิบห้าวัน

๕. เมื่อสิ้นสุดการดำเนินการตามโครงการช่วยเหลือประชาชน ให้องค์กรปกครองส่วนท้องถิ่นประชาสัมพันธ์ผลการดำเนินการให้ประชาชนทราบ เป็นเวลาไม่น้อยกว่าสิบห้าวัน โดยให้ติดประกาศ ณ สำนักงานองค์กรปกครองส่วนท้องถิ่น สถานที่กลาง และที่ทำการหมู่บ้านและชุมชน

เอกสารประกอบการตรวจสอบ

๑. ฎีกาการเบิกจ่ายเงิน และเอกสารประกอบการเบิกจ่าย
๒. เอกสารการสำรวจและการลงทะเบียนรับเรื่องขอความช่วยเหลือจากประชาชน
๓. งบประมาณรายจ่ายประจำปี
๔. คำสั่งแต่งตั้งคณะกรรมการดำเนินการช่วยเหลือประชาชน

การช่วยเหลือประชาชน แบ่งออกเป็น ๔ กรณี ดังนี้

❖ **กรณีที่ ๑ การให้ความช่วยเหลือประชาชนด้านสาธารณภัย** เป็นการช่วยเหลือที่จำเป็นที่ต้องแก้ไขโดยฉับพลันในการดำรงชีพและความเป็นอยู่ของประชาชน หรือเป็นการซ่อมแซมให้คืนสู่สภาพเดิม อันเป็นการบรรเทาความเดือดร้อนเฉพาะหน้า องค์กรปกครองส่วนท้องถิ่นสามารถให้ความช่วยเหลือได้ทันที ภายใต้ขอบอำนาจหน้าที่ตามกฎหมาย

❖ **กรณีที่ ๒ การให้ความช่วยเหลือประชาชนด้านการส่งเสริมและพัฒนาคุณภาพชีวิต** นอกจากกรณีการช่วยเหลือด้านสาธารณภัยฉุกเฉิน ให้องค์กรปกครองส่วนท้องถิ่น ประกาศให้ประชาชนที่จะประสงค์ขอรับความช่วยเหลือ ยื่นลงทะเบียนต่อองค์กรปกครองส่วนท้องถิ่นเพื่อเสนอคณะกรรมการฯ ในกรณีเกิดอัคคีภัยที่ไม่เข้าข่ายภัยพิบัติในการช่วยเหลือประชาชน ให้อยู่ในดุลพินิจของคณะกรรมการฯ พิจารณาให้ความช่วยเหลือตามความจำเป็น เหมาะสม แต่ไม่เกินอัตราตามหลักเกณฑ์ที่กระทรวงการคลังกำหนด

❖ กรณีที่ ๓ การให้ความช่วยเหลือเกษตรกรผู้มีรายได้น้อยที่ประสบปัญหาในการประกอบอาชีพ

ในเรื่อง

- จัดหาหรือปรับปรุงแหล่งน้ำเพื่อการเกษตร
- การสนับสนุนอุปกรณ์ เครื่องมือเครื่องใช้ในการปรับปรุงแหล่งน้ำ
- ประสานกับหน่วยงานที่เกี่ยวข้องเพื่อให้การสนับสนุนด้านการเกษตร
- ค่าใช้จ่ายอื่นๆ ที่เกี่ยวข้อง ตามที่กระทรวงมหาดไทยกำหนด

ให้องค์กรปกครองส่วนท้องถิ่นพิจารณาใช้จ่ายงบประมาณช่วยเหลือประชาชน ตามหลักเกณฑ์ของกระทรวงเกษตรและสหกรณ์ โดยอนุโลม

❖ กรณีที่ ๔ การป้องกันและความคุ้มครองโรคติดต่อ ให้องค์กรปกครองส่วนท้องถิ่นดำเนินการหรือสนับสนุน

ให้มีการป้องกัน การควบคุม การแพร่ และการระงับการระบาดของโรค หรือสร้างภูมิคุ้มกันโรคให้กับผู้ที่มีภาวะเสี่ยง รวมทั้งการประชาสัมพันธ์ องค์กรความรู้เกี่ยวกับโรคติดต่อ โดยองค์กรปกครองส่วนท้องถิ่นสามารถเบิกค่าใช้จ่ายต่าง ๆ ดังนี้

- ยา เวชภัณฑ์ และวัสดุที่ใช้ในการป้องกันควบคุมโรคติดต่อ เช่น ถุงมือยางหรือหนัง ผ้าปิดปากหรือปิดจมูก รองเท้ายางหุ้มส้นสูงได้เช่า (รองเท้าบูต) หรือเสื้อกันฝน
- เครื่องแต่งกายและอุปกรณ์ในการปฏิบัติงานของบุคลากรที่ปฏิบัติงาน โดยคำนึงถึงความจำเป็นเหมาะสม และประหยัด

วิธีการตรวจสอบ

๑. ตรวจสอบว่ารายจ่ายที่ให้การช่วยเหลืออยู่ในอำนาจหน้าที่ขององค์กรปกครองส่วนท้องถิ่นหรือไม่
๒. ตรวจสอบว่ากรณีที่ต้องจัดทำในลักษณะของโครงการ โครงการดังกล่าวมีปรากฏในแผนพัฒนาขององค์กรปกครองส่วนท้องถิ่น และมีการตั้งงบประมาณรายจ่ายถูกต้องตามหมวดและประเภทรายจ่ายหรือไม่
 - ผู้บริหารแต่งตั้งคณะกรรมการดำเนินการช่วยเหลือประชาชนตามโครงการและควบคุมการปฏิบัติให้เป็นไปตามวัตถุประสงค์โครงการหรือไม่
 - ปิดประกาศรายชื่อประชาชนผู้ที่ได้รับความช่วยเหลือ ณ สำนักงานองค์กรปกครองส่วนท้องถิ่น สถานที่กลาง และที่ทำการหมู่บ้าน ชุมชนให้ทราบเป็นเวลาไม่น้อยกว่าสิบห้าวันหรือไม่
๓. ตรวจสอบว่าองค์กรปกครองส่วนท้องถิ่นมีการเบิกจ่ายงบประมาณเพื่อช่วยเหลือผู้ประสบสาธารณภัยหรือภัยพิบัติฉุกเฉิน เป็นไปตามหลักเกณฑ์ของกระทรวงการคลังหรือไม่
๔. ตรวจสอบว่าองค์กรปกครองส่วนท้องถิ่นมีการเบิกจ่ายงบประมาณเพื่อช่วยเหลือประชาชนด้านการส่งเสริมและพัฒนาคุณภาพชีวิต เป็นไปตามหลักเกณฑ์ที่กระทรวงมหาดไทยกำหนดหรือตามหลักเกณฑ์ของกระทรวงการพัฒนาสังคมและความมั่นคงของมนุษย์หรือไม่
๕. ตรวจสอบว่าองค์กรปกครองส่วนท้องถิ่นมีการเบิกจ่ายงบประมาณเพื่อช่วยเหลือประชาชนด้านการป้องกันและระงับโรคติดต่อ เป็นไปตามหลักเกณฑ์ของกระทรวงสาธารณสุขหรือไม่
๖. ตรวจสอบว่าองค์กรปกครองส่วนท้องถิ่นมีการเบิกจ่ายงบประมาณเพื่อช่วยเหลือเกษตรกรผู้มีรายได้น้อย เป็นไปตามหลักเกณฑ์ของกระทรวงเกษตรและสหกรณ์หรือไม่
๗. ตรวจสอบว่าเมื่อสิ้นสุดการดำเนินการตามโครงการช่วยเหลือประชาชน มีการประชาสัมพันธ์ผลการดำเนินการให้ประชาชนทราบ เป็นเวลาไม่น้อยกว่าสิบห้าวันหรือไม่



การเบิกจ่ายเงินประโยชน์ตอบแทนอื่นเป็นกรณีพิเศษ (โบนัส)

กฎหมาย ระเบียบ และหนังสือสั่งการ ที่เกี่ยวข้อง

๑. พระราชบัญญัติระเบียบบริหารงานบุคคลส่วนท้องถิ่น พ.ศ. ๒๕๔๒ มาตรา ๓๕
๒. ระเบียบกระทรวงมหาดไทย ว่าด้วยการกำหนดเงินประโยชน์ตอบแทนอื่นเป็นกรณีพิเศษอันมีลักษณะเป็นเงินรางวัลประจำปีแก่พนักงานส่วนท้องถิ่นให้เป็นรายจ่ายอื่นขององค์กรปกครองส่วนท้องถิ่น พ.ศ. ๒๕๕๗
๓. หนังสือสำนักงาน ก.จ.กท.,และก.อบต. ด่วนที่สุด ที่ มท ๐๘๐๙.๓/ว ๓๘๐ ลงวันที่ ๒๖ กุมภาพันธ์ ๒๕๕๘ เรื่อง กำหนดมาตรฐานทั่วไปเกี่ยวกับหลักเกณฑ์ เงื่อนไข และวิธีการกำหนดเงินประโยชน์ตอบแทนอื่นเป็นกรณีพิเศษ อันมีลักษณะเป็นเงินรางวัลประจำปี สำหรับพนักงานส่วนตำบล ลูกจ้าง และพนักงานจ้างขององค์การบริหารส่วนตำบล พ.ศ. ๒๕๕๘

จากกฎหมาย ระเบียบ และหนังสือสั่งการข้างต้น สรุปสาระสำคัญได้ ดังนี้

๑. คุณสมบัติ และเงื่อนไขขององค์กร มีดังนี้
 - องค์กรปกครองส่วนท้องถิ่นจะต้องมีวงเงินคงเหลือจากค่าใช้จ่ายเงินเดือน ค่าจ้าง และประโยชน์ตอบแทนอื่นที่กำหนดไว้ไม่สูงกว่าร้อยละ ๔๐ ของงบประมาณรายจ่ายประจำปีที่ขอรับการประเมิน
 - องค์กรปกครองส่วนท้องถิ่นต้องได้รับผลคะแนนการประเมินมาตรฐานการปฏิบัติราชการ (Core Team) ในปีงบประมาณที่ผ่านมาของปีที่ขอรับการประเมินทุกด้าน ด้านละไม่ต่ำกว่า ร้อยละ ๖๐
 - ในข้อบัญญัติ/เทศบัญญัติงบประมาณรายจ่ายประจำปีต้องมีงบประมาณรายจ่ายเพื่อการพัฒนาไม่น้อยกว่าร้อยละ ๑๐ ของงบประมาณรายจ่ายประจำปีที่ขอรับการประเมิน
 - ดำเนินการจัดทำงบแสดงฐานะการเงิน ปิดบัญชีรายรับ - รายจ่าย และรายงานผลให้กับหน่วยงานต่างๆ ทราบตามที่ระเบียบกระทรวงมหาดไทยกำหนด
๒. คุณสมบัติของผู้มีสิทธิ
 - ผู้ซึ่งได้รับการบรรจุแต่งตั้งให้ปฏิบัติราชการโดยได้รับเงินเดือนจากงบประมาณขององค์กรปกครองส่วนท้องถิ่น หรืองบประมาณหมวดเงินอุดหนุนที่รัฐบาลจัดสรรให้
 - มีระยะเวลาการปฏิบัติงาน ณ องค์กรปกครองส่วนท้องถิ่นที่ขอรับการประเมินแห่งนั้นไม่น้อยกว่า ๘ เดือน
 - ต้องเป็นผู้ที่มีคะแนนการประเมินผลการปฏิบัติงานทั้งปี ๒ ครั้ง ได้แก่ ครั้งที่ ๑ (๑ ตุลาคม ถึง ๓๑ มีนาคม ของปีถัดไป) และครั้งที่ ๒ (๑ เมษายน ถึง ๓๐ กันยายน ของปีเดียวกัน) ในปีงบประมาณที่ขอรับการประเมินและต้องได้รับการเลื่อนขั้นเงินเดือนหรือค่าจ้างทั้งปีไม่น้อยกว่า ๑ ขั้น สำหรับพนักงานจ้างต้องเป็นผู้มีคะแนนผลการประเมิน ผลการปฏิบัติงานทั้งปีของปีงบประมาณที่ขอรับการประเมินเฉลี่ยอยู่ในระดับดีขึ้นไป
๓. ขั้นตอนและวิธีการประเมิน
 - องค์กรปกครองส่วนท้องถิ่นยื่นเสนอขอรับการประเมินฯ เพื่อขอรับเงินประโยชน์ตอบแทนอื่นเป็นกรณีพิเศษต่อคณะกรรมการภายในเดือนกันยายนของทุกปี
 - องค์กรปกครองส่วนท้องถิ่นเสนอโครงการ/กิจกรรม ที่สอดคล้องกับนโยบายหรือยุทธศาสตร์ของจังหวัด จำนวน ๑ โครงการ ตามมิติด้านประสิทธิภาพการปฏิบัติราชการ ตัวชี้วัดที่ ๖ และโครงการ/กิจกรรมดีเด่นหรือมีความสำคัญ จำนวน ๑ โครงการ ตามมิติด้านคุณภาพการให้บริการ ตัวชี้วัดที่ ๔

➤ การประเมินประสิทธิภาพและประสิทธิผลการปฏิบัติราชการ มีคะแนนทั้งหมด ๑๐๐ คะแนน แบ่งเป็น ๒ ส่วน ดังนี้ ส่วนที่ ๑ การประเมินประสิทธิภาพและประสิทธิผลการปฏิบัติราชการตามตัวชี้วัด จำนวน ๙๐ คะแนน ส่วนที่ ๒ การประเมินมาตรฐานในการปฏิบัติราชการ (Core Team) ของทุกด้านรวมกัน ๑๐ คะแนน

➤ รายงานการสำรวจความพึงพอใจของผู้รับบริการที่ทำการสำรวจ โดยสถาบันการศึกษา ระดับอุดมศึกษาตามบัญชีรายชื่อที่คณะกรรมการกำหนด

➤ องค์กรปกครองส่วนท้องถิ่นจัดทำแบบแสดงค่าใช้จ่ายด้านเงินเดือน ค่าจ้าง และประโยชน์ตอบแทนอื่น ในปีที่ขอรับการประเมินเสนอคณะกรรมการ

๔. หลักเกณฑ์และวิธีการจ่ายเงิน

➤ ตรวจสอบผลคะแนนประเมินประสิทธิภาพและประสิทธิผลการปฏิบัติราชการ ที่ได้รับความเห็นชอบจาก ก. จังหวัด องค์กรปกครองส่วนท้องถิ่นต้องมีผลการประเมินตั้งแต่ระดับคะแนน ๗๕ คะแนนขึ้นไป

➤ องค์กรปกครองส่วนท้องถิ่นแต่งตั้งคณะกรรมการพิจารณาจ่ายเงินประโยชน์ตอบแทนอื่นเป็นกรณีพิเศษ พิจารณาจัดสรรเงินประโยชน์ตอบแทนอื่นเป็นกรณีพิเศษตามหลักเกณฑ์ที่กำหนด

➤ การจ่ายเงินประโยชน์ตอบแทนอื่นเป็นกรณีพิเศษ แบ่งเกณฑ์ตามช่วงคะแนน ดังนี้

- ตั้งแต่ ๗๕ คะแนน แต่ไม่ถึง ๘๕ คะแนน = ไม่เกิน ๐.๕ เท่าของอัตราเงินเดือนหรือค่าจ้างหรือค่าตอบแทน

- ตั้งแต่ ๘๕ คะแนน แต่ไม่ถึง ๙๕ คะแนน = ไม่เกิน ๑ เท่าของอัตราเงินเดือนหรือค่าจ้างหรือค่าตอบแทน

- ตั้งแต่ ๙๕ คะแนนขึ้นไป = ไม่เกิน ๑.๕ เท่าของอัตราเงินเดือนหรือค่าจ้างหรือค่าตอบแทน หากองค์กรปกครองส่วนท้องถิ่นใดได้รับผลคะแนนตั้งแต่ ๙๕ คะแนนขึ้นไป และประสงค์จะจ่ายเงินรางวัลประจำปี ในอัตราไม่เกิน ๑.๕ เท่าของอัตราเงินเดือนหรือค่าจ้างหรือค่าตอบแทน จะต้องเสนอคณะกรรมการจังหวัดพิจารณาให้ความเห็นชอบก่อน

➤ ให้นำฐานอัตราเงินเดือนหรือค่าจ้างหรือค่าตอบแทน ณ วันที่ ๓๐ กันยายนของปีงบประมาณ ที่ขอรับการประเมินมาเป็นฐานในการจ่ายเงินประโยชน์ตอบแทนอื่นเป็นกรณีพิเศษ ทั้งนี้ ต้องไม่จ่ายจากเงินรายได้ที่ไม่รวมเงินอุดหนุนและเงินกู้ยืมใด และไม่ให้อำนาจจากเงินสะสม

เอกสารประกอบการตรวจสอบ

๑. ฎีกาการเบิกจ่ายเงิน และเอกสารประกอบการเบิกจ่าย
๒. ผลคะแนนการประเมินมาตรฐานการปฏิบัติราชการ
๓. งบประมาณรายจ่ายประจำปี
๔. งบการเงิน ณ วันสิ้นปีงบประมาณ
๕. รายงานการสำรวจความพึงพอใจของผู้รับบริการ
๖. คำสั่งแต่งตั้งคณะกรรมการพิจารณาจ่ายเงินประโยชน์ตอบแทนอื่นเป็นกรณีพิเศษ

วิธีการตรวจสอบ

๑. ตรวจสอบว่าการเบิกจ่ายเงินประโยชน์ตอบแทนอื่นเป็นกรณีพิเศษ องค์กรปกครองส่วนท้องถิ่น มีคุณสมบัติ และได้ดำเนินการตามขั้นตอนและวิธีการประเมินข้างต้นหรือไม่
๒. ตรวจสอบการจัดทำงบการเงินประจำปี ปิดบัญชีรายรับ - รายจ่าย และการรายงานผลให้กับหน่วยงานต่างๆ ทราบ ตามที่ระเบียบกระทรวงมหาดไทยกำหนด
๓. ตรวจสอบว่าองค์กรปกครองส่วนท้องถิ่นมีวงเงินคงเหลือจากค่าใช้จ่ายเงินเดือน ค่าจ้าง และประโยชน์ตอบแทนอื่นเกินร้อยละ ๔๐ ของงบประมาณรายจ่ายประจำปีที่ขอรับการประเมินหรือไม่
๔. องค์กรปกครองส่วนท้องถิ่นได้ทำการสำรวจความพึงพอใจของผู้รับบริการที่ทำการสำรวจโดยสถาบันการศึกษาระดับอุดมศึกษาตามบัญชีรายชื่อที่คณะกรรมการกำหนดหรือไม่
๕. ตรวจสอบการจ่ายเงินประโยชน์ตอบแทนอื่นเป็นกรณีพิเศษว่ามีการจ่ายจากเงินรายได้ที่รวมเงินอุดหนุนและเงินกู้ยืมใด หรือจ่ายจากเงินสะสมหรือไม่
๖. ตรวจสอบว่าองค์กรปกครองส่วนท้องถิ่นได้แต่งตั้งคณะกรรมการพิจารณาจ่ายเงินประโยชน์ตอบแทนอื่นเป็นกรณีพิเศษหรือไม่



เงินสะสมและเงินทุนสำรองเงินสะสม

แผนผังการอนุมัติใช้จ่ายเงินสะสม

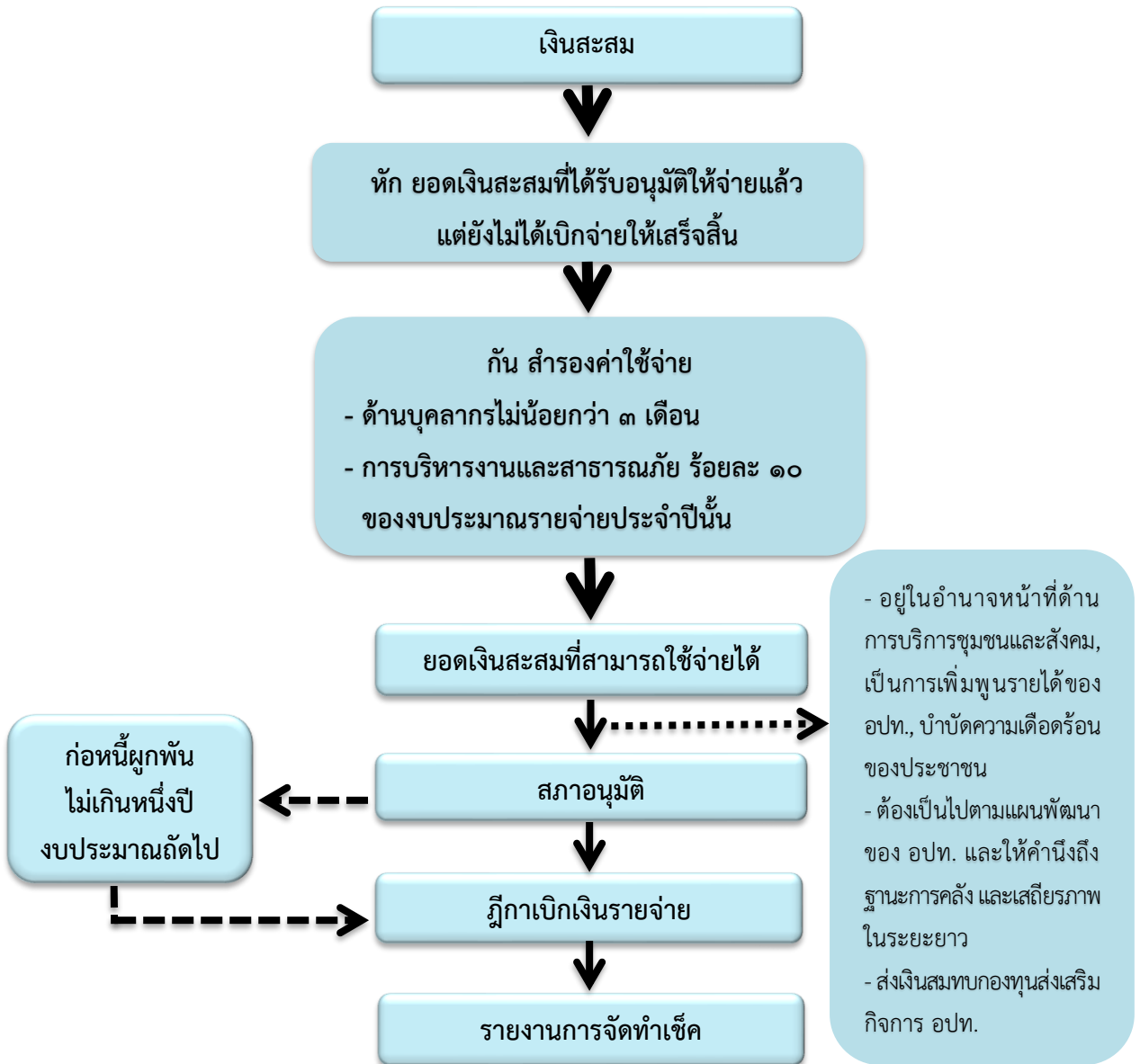

กฎหมาย ระเบียบ และหนังสือสั่งการ ที่เกี่ยวข้อง

ระเบียบกระทรวงมหาดไทย ว่าด้วยการรับเงิน การเบิกจ่ายเงิน การฝากเงิน การเก็บรักษาเงิน และการตรวจเงินขององค์กรปกครองส่วนท้องถิ่น พ.ศ. ๒๕๔๗ แก้ไขเพิ่มเติมถึง (ฉบับที่ ๔) พ.ศ. ๒๕๖๑ ข้อ ๘๘

เอกสารประกอบการตรวจสอบ

๑. งบการเงิน ณ วันสิ้นปีงบประมาณ
๒. งบประมาณรายจ่ายประจำปี
๓. สมุดบัญชีแยกประเภท
๔. งบทดลองประจำปีเดือน
๕. ฎีกาเบิกจ่ายและเอกสารประกอบฎีกา
๖. รายงานการประชุมสภา

วิธีการตรวจสอบ

๑. ตรวจสอบว่าทุกวันสิ้นปีงบประมาณ เมื่อองค์กรปกครองส่วนท้องถิ่นได้ปิดบัญชีรายรับ รายจ่ายแล้ว ให้กันยอดเงินสะสมประจำปีไว้ร้อยละสิบห้าของทุกปี เพื่อเป็นทุนสำรองเงินสะสมโดยที่ทุนสำรองเงินสะสมนี้ ให้เพิ่มขึ้นร้อยละสิบห้าของทุกปีหรือไม่

๒. ตรวจสอบการใช้จ่ายเงินสะสม โดยตรวจสอบจากบัญชีแยกประเภทและจากงบทดลองประจำเดือน ว่ามีการใช้จ่ายเงินสะสมโดยที่ยังไม่ทราบว่ายอดเงินสะสมที่เหลืออยู่ถูกต้องหรือไม่ หรือไม่ทราบว่ามียอดเงินสะสมคงเหลือเท่าใด เนื่องจากไม่มีการปิดบัญชีเมื่อสิ้นปีงบประมาณ หรือจัดทำบัญชีไม่เป็นปัจจุบัน ดังนั้น ก่อนการใช้จ่ายเงินสะสมต้องตรวจสอบยอดเงินสะสมคงเหลือให้ถูกต้องก่อนการอนุมัติ

๓. ตรวจสอบการใช้จ่ายจากเงินสะสม เป็นไปตามเงื่อนไขดังต่อไปนี้หรือไม่

➤ กรณีสภาท้องถิ่นอนุมัติ เมื่อองค์กรปกครองส่วนท้องถิ่นมีความจำเป็น และไม่สามารถโอนเงินงบประมาณรายจ่าย เนื่องจากงบประมาณมีไม่เพียงพอ องค์กรปกครองส่วนท้องถิ่นสามารถใช้จ่ายเงินสะสมได้ ภายใต้เงื่อนไข ดังต่อไปนี้

(๑) เฉพาะกิจการซึ่งอยู่ในอำนาจหน้าที่เกี่ยวกับด้านบริการชุมชนและสังคม หรือกิจการที่เป็นการเพิ่มพูนรายได้ หรือเพื่อบำบัดความเดือดร้อนของประชาชน

(๒) ต้องเป็นไปตามแผนพัฒนาขององค์กรปกครองส่วนท้องถิ่น หรือตามที่กฎหมายกำหนด

(๓) ได้ส่งเงินสมทบกองทุนส่งเสริมกิจการขององค์กรปกครองส่วนท้องถิ่น แต่ละประเภทตามระเบียบแล้ว

(๔) ได้กันเงินสะสมสำรองจ่ายเป็นค่าใช้จ่ายด้านบุคลากรไม่น้อยกว่าสามเดือนและกันไว้ร้อยละสิบของงบประมาณรายจ่ายประจำปี เพื่อเป็นค่าใช้จ่ายในการบริหารงานและกรณีที่มีสาธารณภัยเกิดขึ้น

(๕) เมื่อได้รับการอนุมัติให้จ่ายขาดเงินสะสมแล้ว องค์กรปกครองส่วนท้องถิ่นต้องดำเนินการก่อนนี้ผูกพันให้เสร็จสิ้นภายในระยะเวลาไม่เกินหนึ่งปีถัดไป หากไม่ดำเนินการภายในระยะเวลาที่กำหนด ให้การจ่ายขาดเงินสะสมนั้นเป็นอันพับไป

➤ กรณีผู้บริหารท้องถิ่นอนุมัติ ให้ใช้จ่ายจากเงินสะสมได้ ดังต่อไปนี้

(๑) รับโอน เลื่อนระดับ เลื่อนขั้นเงินเดือนพนักงานส่วนท้องถิ่น

(๒) สิทธิประโยชน์ของพนักงาน ลูกจ้างและผู้บริหาร ฯลฯ

(๓) กรณีฉุกเฉินที่มีสาธารณภัยเกิดขึ้น ให้ผู้บริหารท้องถิ่นอนุมัติให้จ่ายขาดเงินสะสมได้ตามความจำเป็นในขณะนั้น โดยให้คำนึงถึงฐานะการเงิน การคลังขององค์กรปกครองส่วนท้องถิ่นนั้น

๔. ตรวจสอบการจ่ายเงินทุนสำรองเงินสะสม จะกระทำได้กรณียอดเงินสะสมคงเหลือไม่ถึงร้อยละสิบห้าของเงินสะสม ณ วันที่ ๑ ตุลาคม ของปีงบประมาณนั้น โดยขอความเห็นชอบจากสภาท้องถิ่น และขออนุมัติผู้ว่าราชการจังหวัด ในกรณีที่ปีใด องค์กรปกครองส่วนท้องถิ่นมียอดเงินทุนสำรองเงินสะสมเกินร้อยละสิบห้าของงบประมาณรายจ่ายประจำปีนั้น หากมีความจำเป็นขององค์กรปกครองส่วนท้องถิ่น อาจนำยอดเงินทุนสำรองเงินสะสมเฉพาะในส่วนที่เกินไปใช้จ่ายได้โดยได้รับอนุมัติจากสภาท้องถิ่นภายใต้เงื่อนไขตามข้อ ๓



แผนผังการใช้จ่ายเงินทุนสำรองเงินสะสม



การนำเงินสะสมทตรงจ่ายและการยืมเงินสะสม

กฎหมาย ระเบียบ และหนังสือสั่งการ ที่เกี่ยวข้อง

ระเบียบกระทรวงมหาดไทย ว่าด้วยการรับเงิน การเบิกจ่ายเงิน การฝากเงิน การเก็บรักษาเงิน และการตรวจเงินขององค์กรปกครองส่วนท้องถิ่น พ.ศ. ๒๕๔๗ แก้ไขเพิ่มเติมถึง (ฉบับที่ ๔) พ.ศ. ๒๕๖๑

เอกสารประกอบการตรวจสอบ

๑. งบประมาณรายจ่ายประจำปี
๒. สมุดบัญชีแยกประเภท
๓. งบทดลองประจำเดือน
๔. ฎีกาเบิกจ่ายและเอกสารประกอบฎีกา
๕. รายงานการประชุมสภา

วิธีการตรวจสอบ

ตรวจสอบการนำเงินสะสมทตรงจ่ายและการยืมเงินสะสมว่าได้กระทำในกรณีดังต่อไปนี้ หรือไม่

- มีงบประมาณรายจ่ายประจำปีอนุญาตให้จ่ายได้แล้ว แต่ระยะ ๓ เดือนแรกมีรายได้ไม่เพียงพอให้นำเงินสะสมทตรงจ่ายไปก่อนได้
- ได้รับแจ้งการจัดสรรเงินอุดหนุนที่รัฐบาลระบุวัตถุประสงค์แต่ยังไม่ได้รับเงินให้ยืมเงินสะสมทตรงจ่ายได้ และบันทึกบัญชีค่าใช้จ่ายยืม ยกเว้นงบลงทุน
- กิจการพาณิชย์ อาจขอยืมเงินสะสมทตรงจ่ายได้โดยความเห็นชอบของสภาท้องถิ่น และส่งค่าใช้จ่ายยืมสะสมเมื่อสิ้นปีงบประมาณ
- ผู้รับบำนาญย้ายภูมิลำเนาและประสงค์จะโอนการรับเงินบำนาญไปที่ใหม่ องค์กรปกครองส่วนท้องถิ่นใหม่ อาจยืมเงินสะสมทตรงจ่ายได้โดยอำนาจผู้บริหารท้องถิ่น และบันทึกบัญชีค่าใช้จ่ายยืม



ด้านการบัญชี



การจัดทำบัญชีและงบการเงิน

การตรวจสอบบัญชีและงบการเงินขององค์กรปกครองส่วนท้องถิ่น แบ่งการตรวจสอบออกเป็น ๓ ส่วน คือ

- ๑) ตรวจสอบการจัดทำสมุดบัญชี และทะเบียนต่างๆ
- ๒) ตรวจสอบการจัดทำรายงานการเงินประจำเดือน และ
- ๓) ตรวจสอบการจัดทำรายงานการเงิน ณ วันสิ้นปีงบประมาณ ดังนี้

เอกสารประกอบการตรวจสอบ

๑. สมุดเงินสดรับ-จ่าย
๒. ทะเบียนเงินรายรับ
๓. สมุดบัญชีแยกประเภท
๔. รายงานการเงินประจำเดือน
๕. รายงานการเงิน ณ วันสิ้นปีงบประมาณ
๖. หนังสือรับรองยอดเงินฝากธนาคาร ณ วันสิ้นเดือน และงบกระทบยอดเงินฝากธนาคาร
๗. ข้อบัญญัติ/เทศบัญญัติ งบประมาณรายจ่ายประจำปี

กฎหมาย ระเบียบ และหนังสือสั่งการ ที่เกี่ยวข้อง

๑. ระเบียบกระทรวงมหาดไทย ว่าด้วยการรับเงิน การเบิกจ่ายเงิน การฝากเงิน การเก็บรักษาเงิน และการตรวจเงินขององค์กรปกครองส่วนท้องถิ่น พ.ศ. ๒๕๔๗ และที่แก้ไขเพิ่มเติม ถึงฉบับที่ ๔ พ.ศ. ๒๕๖๑
๒. หนังสือกระทรวงมหาดไทย ที่ มท ๐๓๑๓.๖/ว ๒๕๗๓ ลงวันที่ ๑๕ สิงหาคม ๒๕๔๐ เรื่อง แนวทางปฏิบัติเมื่อกรณีเงินขาดบัญชีหรือมีการทุจริตทางการเงินของหน่วยการบริหารราชการส่วนท้องถิ่น
๓. หนังสือกรมส่งเสริมการปกครองส่วนท้องถิ่น ที่ มท ๐๘๐๘.๔/ว ๖๘๕ ลงวันที่ ๒ พฤษภาคม ๒๕๕๗ เรื่อง การกำหนดแบบพิมพ์และเอกสารที่ใช้ในการปฏิบัติงานทางการเงินขององค์กรปกครองส่วนท้องถิ่น
๔. หนังสือกระทรวงมหาดไทย ที่ มท ๐๘๐๘.๔/ว ๑๗๒๓ ลงวันที่ ๒๐ มีนาคม ๒๕๕๘ เรื่อง หลักเกณฑ์และวิธีการปฏิบัติการบันทึกบัญชี การจัดทำทะเบียน และรายงานทางการเงินขององค์กรปกครองส่วนท้องถิ่น
๕. หนังสือกรมส่งเสริมการปกครองส่วนท้องถิ่น ที่ มท ๐๘๐๘.๔/ว ๖๕๙ ลงวันที่ ๓๐ มีนาคม ๒๕๕๘ เรื่อง การกำหนดแบบบัญชี ทะเบียน และรายงานการเงินขององค์กรปกครองส่วนท้องถิ่น

วิธีการตรวจสอบ

การตรวจสอบบัญชีและงบการเงิน เป็นการตรวจสอบที่ต่อเนื่องจากการตรวจสอบด้านการรับเงิน การนำส่งเงินและการจ่ายเงิน ดังนั้น ในการตรวจสอบการบันทึกบัญชี และการจัดทำงบการเงิน จึงเป็นการตรวจสอบหลังจากตรวจสอบการรับเงิน การฝากเงิน และการจ่ายเงิน โดยนำไปนำส่งเงิน ใบสำคัญสรุบบำนำส่งเงิน และรายงานการจัดทำเช็คมาเป็นเอกสารประกอบการตรวจสอบ โดยมีขั้นตอนตรวจสอบ ดังนี้

๑. ตรวจสอบการจัดทำสมุดบัญชีเงินสดรับ เงินสดจ่าย ทะเบียนรายรับ และสรรพบัญชีต่าง ๆ จัดทำเป็นปัจจุบันหรือไม่
๒. ตรวจสอบการบันทึกบัญชี โดยให้เป็นไปตามประกาศกระทรวงมหาดไทย เรื่อง หลักเกณฑ์และวิธีการปฏิบัติการบันทึกบัญชี การจัดทำทะเบียน และรายงานการเงินขององค์กรปกครองส่วนท้องถิ่น ดังนี้

๒.๑ ตรวจสอบสมุดเงินสดรับ ตามขั้นตอนต่อไปนี้

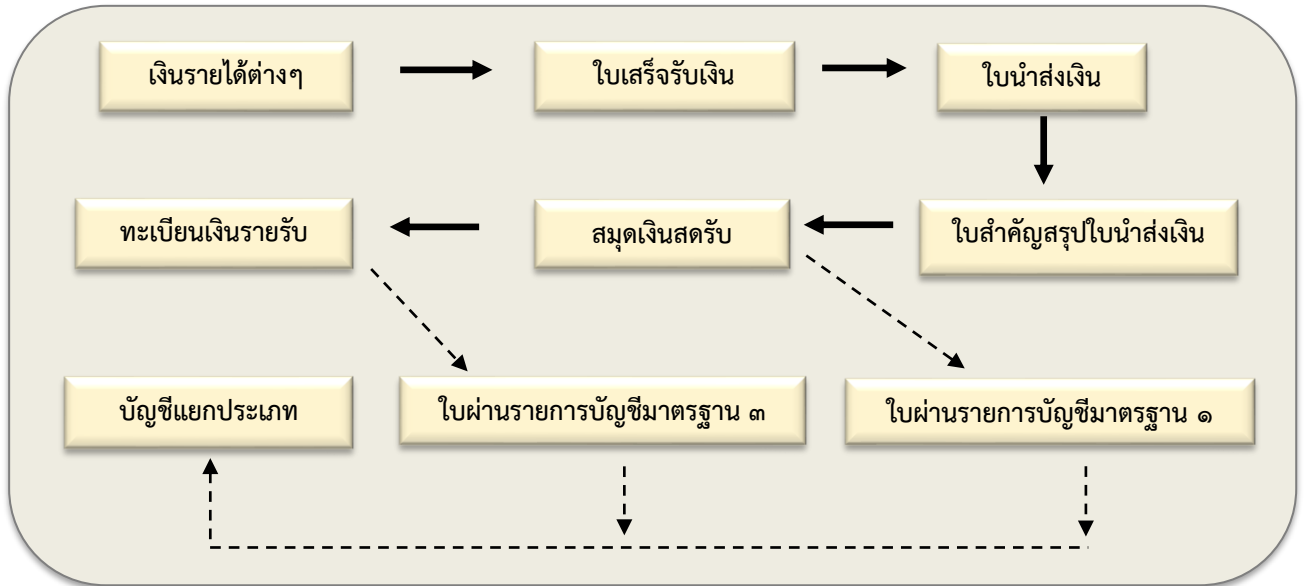

๒.๒ ตรวจสอบสมุดเงินสดจ่าย ตามขั้นตอนต่อไปนี้

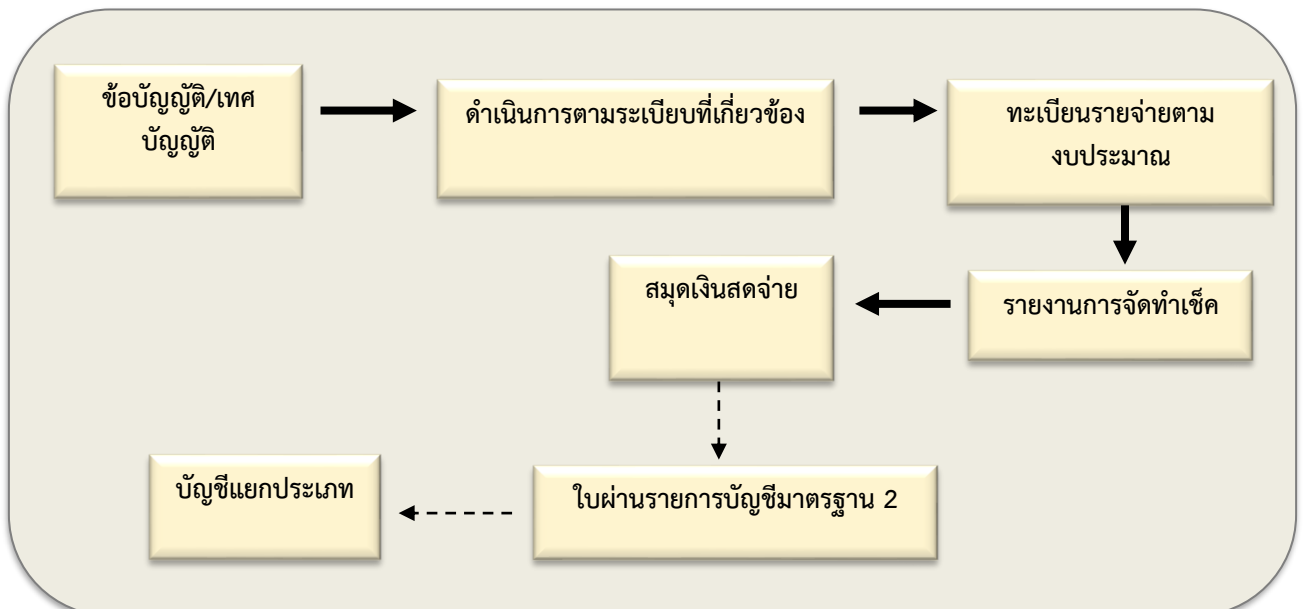

๓. ตรวจสอบการจัดทำงบการเงิน ณ วันสิ้นเดือน โดยทุกสิ้นเดือน องค์กรปกครองส่วนท้องถิ่น จะต้องจัดทำบทลงและรายงานรับ - จ่ายเงินสด พร้อมงบประกอบอื่นๆ เพื่อเสนอผ่านปลัดองค์กรปกครองส่วนท้องถิ่น เพื่อนำเสนอให้ผู้บริหารทราบ

๔. ตรวจสอบการส่งสำเนางบการเงิน ณ วันสิ้นเดือน ให้กับผู้กำกับดูแล สำหรับองค์การบริหารส่วนตำบล ให้ส่งนายอำเภอ

๕. ตรวจสอบการจัดทำรายงานการเงิน ณ วันสิ้นเดือน ตามแบบที่กรมส่งเสริมการปกครองท้องถิ่นกำหนด ดังนี้

- รายงาน รับ - จ่ายเงิน
- งบทดลอง
- รายงานงบทะขอยอดเงินฝากธนาคาร
- กระดาษทำการกระขอยอดรายจ่ายตามงบประมาณ (จ่ายจากเงินรายรับ)
- กระดาษทำการกระขอยอดรายจ่าย (จ่ายจากเงินสะสม)
- กระดาษทำการกระขอยอดรายจ่าย (จ่ายจากเงินทุนสำรองเงินสะสม)
- กระดาษทำการกระขอยอดรายจ่าย (จ่ายจากเงินกู้)
- กระดาษทำการกระขอยอดงบประมาณคงเหลือ
- กระดาษทำการกระขอยอดการโอนงบประมาณรายจ่าย

กระบวนการจัดทำงบการเงินประจำเดือน

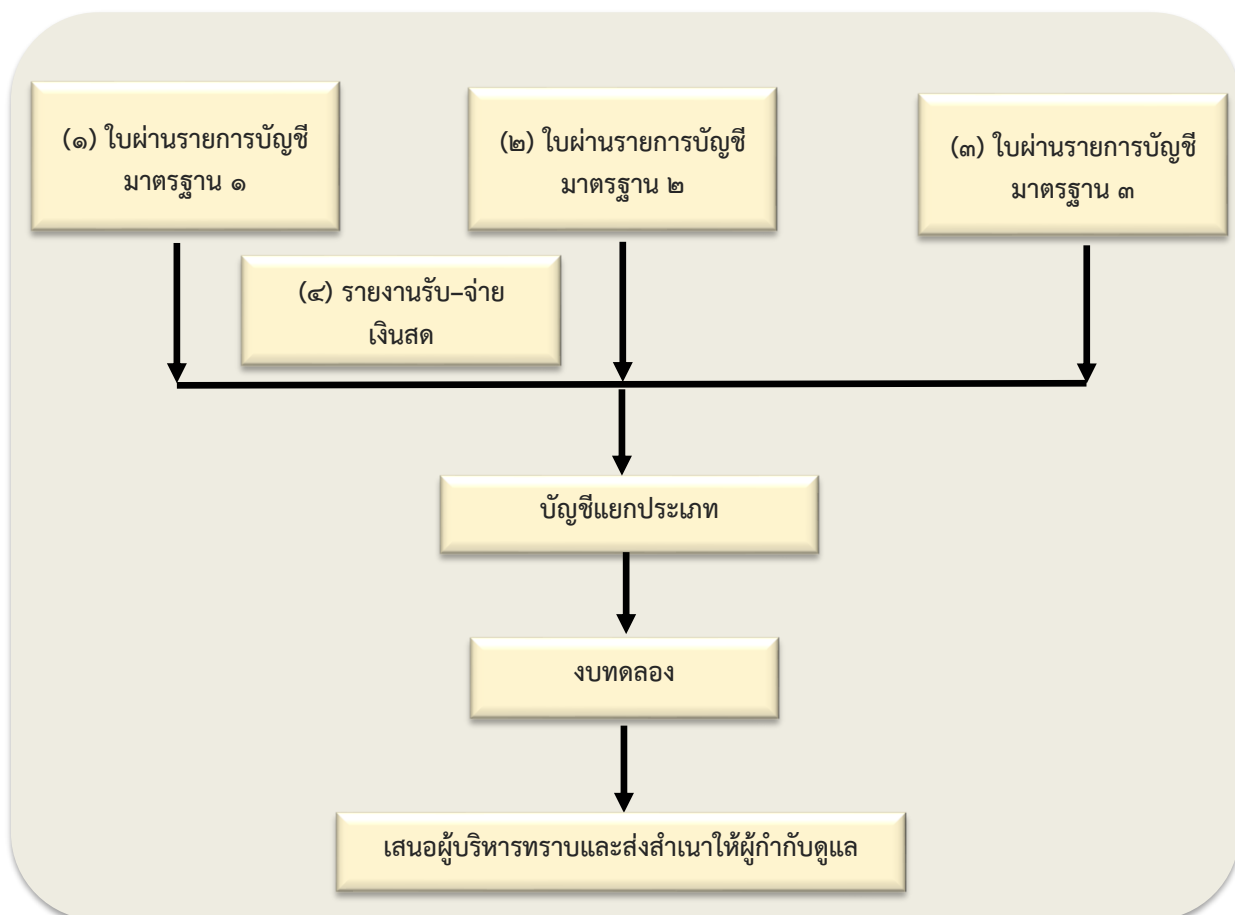

๖. ตรวจสอบการจัดทำงบการเงิน ณ วันสิ้นปี ทุกสิ้นปีงบประมาณองค์กรปกครองส่วนท้องถิ่น ต้องทำการปิดบัญชีเพื่อแสดงผลการดำเนินงาน และสรุปฐานะการเงิน เสนอให้คณะผู้บริหารทราบ

๗. ตรวจสอบการส่งสำเนางบการเงิน ณ วันสิ้นปี ให้กับผู้กำกับดูแล สำหรับองค์การบริหารส่วนตำบล ให้ส่งนายอำเภอ และส่งให้สำนักงานการตรวจเงินแผ่นดินภายใน ๙๐ วันนับแต่วันสิ้นปีงบประมาณ และประกาศสำเนางบแสดงฐานะการเงินและงบประกอบอื่นๆ ให้ประชาชนทราบ

๘. ตรวจสอบการจัดทำรายงานการเงิน ณ วันสิ้นปี ตามแบบที่กรมส่งเสริมการปกครองท้องถิ่นกำหนด ดังนี้

- งบแสดงฐานะการเงินและหมายเหตุประกอบ
- รายงานรายจ่ายในการดำเนินงานที่จ่ายจากเงินรายรับตามแผนงาน
- รายงานรายจ่ายในการดำเนินงานที่จ่ายจากเงินรายรับตามแผนงานรวม
- รายงานรายจ่ายในการดำเนินงานจ่ายจากเงินสะสม
- รายงานรายจ่ายในการดำเนินงานจ่ายจากเงินทุนสำรองเงินสะสม
- รายงานรายจ่ายในการดำเนินงานจ่ายจากเงินกู้
- งบแสดงผลการดำเนินงานจ่ายจากเงินรายรับ
- งบแสดงผลการดำเนินงานรวมจ่ายจากเงินรายรับและเงินสะสม
- งบแสดงผลการดำเนินงานรวมจ่ายจากเงินรายรับ เงินสะสม และเงินทุนสำรองเงินสะสม
- งบแสดงผลการดำเนินงานรวมจ่ายจากเงินรายรับ เงินสะสม เงินทุนสำรองเงินสะสม และเงินกู้

๙. ทุกสิ้นปีงบประมาณ เมื่อปิดบัญชีรายรับรายจ่ายแล้ว ให้กักนยอดเงินสะสมประจำปีไว้ร้อยละ ๑๕ ของทุกปี เพื่อเป็นทุนสำรองเงินสะสม โดยที่ทุนสำรองเงินสะสมนี้ให้เพิ่มขึ้นร้อยละ ๑๕ ของทุกปี

กระบวนการปิดบัญชี ณ วันสิ้นปีงบประมาณ

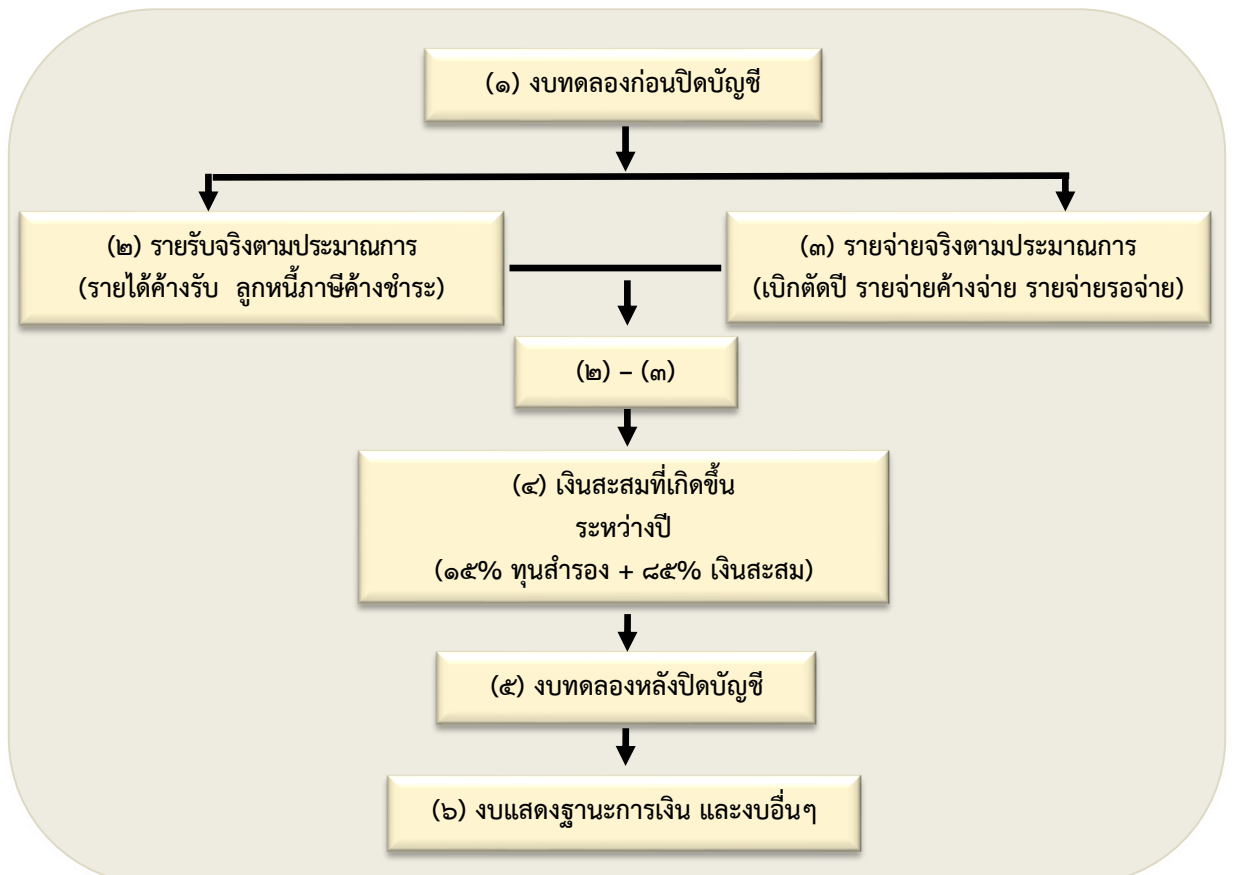

ด้านการพัสดุ



ด้านการพัสดุ

การจัดซื้อจัดจ้าง

กฎหมาย ระเบียบ และหนังสือสั่งการ ที่เกี่ยวข้อง

๑. พระราชบัญญัติการจัดซื้อจัดจ้างและการบริหารพัสดุภาครัฐ พ.ศ. ๒๕๖๐
๒. ระเบียบกระทรวงการคลัง ว่าด้วยการจัดซื้อจัดจ้างและการบริหารพัสดุภาครัฐ พ.ศ. ๒๕๖๐
๓. กฎกระทรวง กำหนดให้หน่วยงานอื่นเป็นหน่วยงานของรัฐตามพระราชบัญญัติการจัดซื้อจัดจ้างและการบริหารพัสดุภาครัฐ พ.ศ. ๒๕๖๐
๔. กฎกระทรวง กำหนดหลักเกณฑ์เกี่ยวกับผู้มีสิทธิขอขึ้นทะเบียนผู้ประกอบการ พ.ศ. ๒๕๖๐
๕. กฎกระทรวง กำหนดพัสดุที่รัฐต้องการส่งเสริมหรือสนับสนุน และกำหนดวิธีการจัดซื้อจัดจ้างพัสดุ โดยวิธีคัดเลือกและวิธีเฉพาะเจาะจง พ.ศ. ๒๕๖๐
๖. กฎกระทรวง กำหนดวงเงินการจัดซื้อจัดจ้างพัสดุโดยวิธีเฉพาะเจาะจง วงเงินการจัดซื้อจัดจ้างที่ไม่ทำข้อตกลงเป็นหนังสือ และวงเงินการจัดซื้อจัดจ้างในการแต่งตั้งผู้ตรวจรับพัสดุ พ.ศ. ๒๕๖๐
๗. กฎกระทรวง กำหนดหลักเกณฑ์ วิธีการ และเงื่อนไขการขึ้นทะเบียนที่ปรึกษา พ.ศ. ๒๕๖๐
๘. กฎกระทรวง กำหนดอัตราค่าจ้างผู้ให้บริการงานจ้างออกแบบหรือควบคุมงานก่อสร้าง พ.ศ. ๒๕๖๐
๙. กฎกระทรวง กำหนดเรื่องการจัดซื้อจัดจ้างกับหน่วยงานของรัฐที่ใช้สิทธิอุทธรณ์ไม่ได้ พ.ศ. ๒๕๖๐
๑๐. กฎกระทรวง กำหนดกรณีการจัดซื้อจัดจ้างพัสดุโดยวิธีเฉพาะเจาะจง พ.ศ. ๒๕๖๑

เอกสารประกอบการตรวจสอบ

๑. ฎีกาเบิกจ่ายเงิน และเอกสารประกอบ
๒. แผนการจัดซื้อจัดจ้างประจำปี
๓. ประกาศเผยแพร่แผนการจัดซื้อจัดจ้าง
๔. รายงานการขอซื้อขอจ้าง
๕. คำสั่งแต่งตั้งคณะกรรมการซื้อหรือจ้าง

วิธีการซื้อหรือการจ้าง

การซื้อหรือการจ้าง มี ๓ วิธี คือ

- วิธีประกาศเชิญชวนทั่วไป
- วิธีคัดเลือก
- วิธีเฉพาะเจาะจง



วิธีการตรวจสอบ

๑. ตรวจสอบว่าองค์กรปกครองส่วนท้องถิ่นมีการจัดทำแผนการจัดซื้อจัดจ้างหรือไม่

เมื่อองค์กรปกครองส่วนท้องถิ่นได้รับความเห็นชอบวงเงินงบประมาณที่จะใช้ในการจัดซื้อจัดจ้างจากผู้มีอำนาจในการพิจารณางบประมาณแล้ว ให้เจ้าหน้าที่หรือผู้ที่ได้รับมอบหมายจัดทำแผนการจัดซื้อจัดจ้างประจำปี เสนอผู้บริหารท้องถิ่นเพื่อขอความเห็นชอบ โดยมีรายการอย่างน้อย ดังต่อไปนี้

- ชื่อโครงการที่จะจัดซื้อจัดจ้าง
- วงเงินที่จะจัดซื้อจัดจ้างโดยประมาณ
- ระยะเวลาที่คาดว่าจะจัดซื้อจัดจ้าง
- รายการอื่นตามที่กรมบัญชีกลางกำหนด

๒. ตรวจสอบว่าองค์กรปกครองส่วนท้องถิ่นมีการประกาศเผยแพร่แผนการจัดซื้อจัดจ้างหรือไม่

เมื่อผู้บริหารท้องถิ่นให้ความเห็นชอบแผนการจัดซื้อจัดจ้างประจำปีแล้วให้หัวหน้าเจ้าหน้าที่ประกาศเผยแพร่แผนในระบบเครือข่ายสารสนเทศของกรมบัญชีกลางและขององค์กรปกครองส่วนท้องถิ่น ตามวิธีการที่กรมบัญชีกลางกำหนด และให้ปิดประกาศ ณ สถานที่ปิดประกาศขององค์กรปกครองส่วนท้องถิ่น

๓. ตรวจสอบว่ามีการจัดทำรายงานขอซื้อหรือขอจ้างทุกวิธีหรือไม่

ทุกครั้งในการซื้อหรือการจ้างแต่ละวิธี นอกจากการซื้อที่ดินหรือสิ่งปลูกสร้าง ให้เจ้าหน้าที่จัดทำรายงานขอซื้อหรือขอจ้างเสนอผู้บริหารท้องถิ่นเพื่อขอความเห็นชอบ โดยเสนอผ่านหัวหน้าเจ้าหน้าที่ ดังนี้

(๑) เหตุผลและความจำเป็นที่ต้องซื้อหรือจ้าง

(๒) ขอบเขตของงานหรือรายละเอียดคุณลักษณะเฉพาะของพัสดุหรือแบบรูปรายการงานก่อสร้างที่จะซื้อหรือจ้าง แล้วแต่กรณี

(๓) ราคากลางของพัสดุที่จะซื้อหรือจ้าง

(๔) วงเงินที่จะซื้อจะจ้าง

(๕) เวลาที่ต้องใช้พัสดุ

(๖) วิธีที่จะซื้อหรือจ้างและเหตุผลที่ต้องซื้อหรือจ้างโดยวิธีนั้น

(๗) หลักเกณฑ์การพิจารณาคัดเลือกข้อเสนอ

(๘) ข้อเสนออื่น เช่น ขอแต่งตั้งคณะกรรมการ การออกประกาศและเอกสารเชิญชวน และหนังสือเชิญชวน

๔. ตรวจสอบการแต่งตั้งคณะกรรมการซื้อหรือจ้าง

ในการดำเนินการซื้อหรือการจ้างแต่ละครั้งให้ผู้บริหารท้องถิ่นแต่งตั้งคณะกรรมการซื้อหรือจ้างขึ้นเพื่อปฏิบัติการตามระเบียบนี้พร้อมกับกำหนดระยะเวลาในการพิจารณาของคณะกรรมการ แล้วแต่กรณี คือ

(๑) คณะกรรมการพิจารณาผลการประกวดราคาอิเล็กทรอนิกส์

(๒) คณะกรรมการพิจารณาผลการสอบราคา

(๓) คณะกรรมการซื้อหรือจ้างโดยวิธีคัดเลือก

(๔) คณะกรรมการซื้อหรือจ้างโดยวิธีเฉพาะเจาะจง

(๕) คณะกรรมการตรวจรับพัสดุ

๕. ตรวจสอบองค์ประกอบคณะกรรมการ ต้องเป็นไปตามหลักเกณฑ์ ดังนี้

(๑) ประกอบด้วยประธานกรรมการหนึ่งคนและกรรมการอย่างน้อยสองคนโดยให้แต่งตั้งจากข้าราชการ ลูกจ้างประจำ พนักงานราชการ พนักงานมหาวิทยาลัย พนักงานของรัฐ หรือพนักงานของหน่วยงานของรัฐที่เรียกชื่ออย่างอื่น โดยให้คำนึงถึงลักษณะหน้าที่ และความรับผิดชอบของผู้ที่ได้รับแต่งตั้งเป็นสำคัญ ในกรณีจำเป็นหรือเพื่อประโยชน์ของหน่วยงาน จะแต่งตั้งบุคคลอื่นร่วมเป็นกรรมการด้วยก็ได้ แต่จำนวนกรรมการจะต้องไม่มากกว่าจำนวนกรรมการดังกล่าวข้างต้น

(๒) ในการซื้อหรือจ้างครั้งเดียวกัน ห้ามแต่งตั้งผู้เป็นกรรมการพิจารณาผลการประกวดราคาอิเล็กทรอนิกส์ กรรมการพิจารณาผลการสอบราคา หรือกรรมการซื้อหรือจ้างโดยวิธีคัดเลือกเป็นกรรมการตรวจรับพัสดุ

(๓) การประชุมของคณะกรรมการแต่ละคณะ ต้องมีกรรมการมาประชุมไม่น้อยกว่ากึ่งหนึ่งของจำนวน กรรมการทั้งหมด โดยประธานกรรมการต้องอยู่ด้วยทุกครั้ง หากประธานกรรมการไม่สามารถปฏิบัติหน้าที่ได้ให้ ผู้บริหารท้องถิ่นแต่งตั้งประธานกรรมการคนใหม่เป็นประธานกรรมการแทน มติของคณะกรรมการให้ถือเสียงข้างมาก ถ้าคะแนนเสียงเท่ากันให้ประธานกรรมการออกเสียงเพิ่มขึ้นอีกเสียงหนึ่งเป็นเสียงชี้ขาด เว้นแต่คณะกรรมการตรวจรับ พัสดุให้ถือมติเอกฉันท์

๖. ตรวจสอบการจัดซื้อหรือการจ้างวิธีประกาศเชิญชวนทั่วไป

การซื้อหรือจ้างโดยวิธีประกาศเชิญชวนทั่วไป มี ๓ วิธี ดังนี้

- (๑) วิธีตลาดอิเล็กทรอนิกส์
- (๒) วิธีประกวดราคาอิเล็กทรอนิกส์
- (๓) วิธีสอบราคา

➤ วิธีตลาดอิเล็กทรอนิกส์ (e-market)

(๑) ต้องเป็นการซื้อหรือจ้างที่มีรายละเอียดคุณลักษณะเฉพาะของพัสดุที่ไม่ซับซ้อนหรือเป็นสินค้า หรืองานบริการที่มีมาตรฐาน และได้กำหนดไว้ในระบบข้อมูลสินค้า (e-catalog) โดยให้ดำเนินการในระบบตลาด อิเล็กทรอนิกส์ (Electronic Market : e-Market)

(๒) ตรวจสอบการจัดทำรายงานขอซื้อหรือขอจ้างเสนอผู้บริหารท้องถิ่น

(๓) ผู้บริหารท้องถิ่นต้องให้ความเห็นชอบตามรายงานที่เสนอ

(๔) หัวหน้าเจ้าหน้าที่พัสดุจัดทำประกาศเอกสารเผยแพร่ลงในระบบ e-GP และทางเว็บไซต์ ขององค์กรปกครองส่วนท้องถิ่น พร้อมปิดประกาศหรือไม่

(๕) ตรวจสอบการเสนอราคา กรณีวงเงินเกิน ๕ แสนบาท แต่ไม่เกิน ๕ ล้านบาท ใช้แบบใบเสนอราคาหรือไม่

(๖) ตรวจสอบการเสนอราคา กรณีวงเงินเกิน ๕ ล้านบาท ใช้แบบการประมูลอิเล็กทรอนิกส์หรือไม่

(๗) เมื่อสิ้นสุดการเสนอราคาให้เจ้าหน้าที่พิจารณาผู้ชนะการเสนอราคาจากผู้ที่เสนอราคาต่ำสุด

(๘) เจ้าหน้าที่รายงานผลการพิจารณา พร้อมเสนอความเห็นต่อผู้บริหารท้องถิ่นผ่านหัวหน้าเจ้าหน้าที่

(๙) ผู้บริหารท้องถิ่นอนุมัติการซื้อหรือจ้าง

(๑๐) เจ้าหน้าที่แจ้งผลการพิจารณาในระบบเครือข่ายสารสนเทศของกรมบัญชีกลาง และปิดประกาศ พร้อมทั้งแจ้งให้ผู้เสนอราคาทุกรายทราบทางจดหมายอิเล็กทรอนิกส์ (e-mail)

(๑๑) ลงนามในสัญญา หรือข้อตกลง ตามแบบที่กำหนด

➤ วิธีประกวดราคาอิเล็กทรอนิกส์ (e-bidding)

(๑) ต้องเป็นการซื้อหรือจ้างครั้งหนึ่งซึ่งมีวงเงินเกิน ๕๐๐,๐๐๐ บาท และเป็นสินค้าหรืองานบริการ ที่ไม่ได้กำหนดรายละเอียดคุณลักษณะเฉพาะของพัสดุไว้ในระบบข้อมูลสินค้า (e - catalog) โดยให้ดำเนินการ ในระบบประกวดราคาอิเล็กทรอนิกส์ (Electronic Bidding : e - bidding) ตามวิธีการที่กรมบัญชีกลางกำหนด

(๒) ตรวจสอบการจัดทำรายงานขอซื้อหรือขอจ้างเสนอผู้บริหารท้องถิ่น

(๓) ผู้บริหารท้องถิ่นต้องให้ความเห็นชอบตามรายงานที่เสนอ

(๔) หัวหน้าเจ้าหน้าที่พัสดุนำร่างประกาศเอกสารเผยแพร่ลงเว็บไซต์ โดยมีหลักเกณฑ์ หากการซื้อ หรือจ้างครั้งหนึ่ง มีวงเงินเกิน ๕๐๐,๐๐๐ บาท แต่ไม่เกิน ๕,๐๐๐,๐๐๐ บาท ให้อยู่ในดุลยพินิจของหน่วยงานจะ ให้มีการเผยแพร่เพื่อรับฟังความคิดเห็นหรือไม่ก็ได้ แต่หากการซื้อหรือจ้างครั้งหนึ่ง มีวงเงินเกิน ๕,๐๐๐,๐๐๐ บาท ให้หน่วยงานนำร่างประกาศเอกสารเผยแพร่เพื่อรับฟังความคิดเห็นจากผู้ประกอบการ เป็นเวลาติดต่อกัน ไม่น้อยกว่า ๓ วันทำการ

(๕) ผู้เสนอราคาเข้าเสนอราคาผ่านระบบ e-GP โดยเสนอราคาได้เพียงครั้งเดียว

(๖) คณะกรรมการพิจารณาผลฯ จัดทำรายงานผลการพิจารณาพร้อมความเห็นเสนอต่อผู้บริหารท้องถิ่น เพื่อให้ความเห็นชอบ

(๗) ผู้บริหารท้องถิ่นอนุมัติการซื้อหรือจ้าง

(๘) เจ้าหน้าที่แจ้งผลการพิจารณาในระบบเครือข่ายสารสนเทศของกรมบัญชีกลาง และปิดประกาศ พร้อมทั้งแจ้งให้ผู้เสนอราคาทุกรายทราบผ่านทางจดหมายอิเล็กทรอนิกส์ (e-mail)

(๙) ลงนามในสัญญา หรือข้อตกลง ตามแบบที่กำหนด

➤ วิธีสอบราคา

(๑) ต้องเป็นการซื้อหรือจ้างครั้งหนึ่ง ซึ่งมีวงเงินเกิน ๕๐๐,๐๐๐ บาท แต่ไม่เกิน ๕,๐๐๐,๐๐๐ บาท ให้กระทำได้ในกรณีที่หน่วยงานของรัฐนั้นตั้งอยู่ในพื้นที่ที่มีข้อจำกัดในการใช้สัญญาณอินเทอร์เน็ต ทำให้ไม่สามารถดำเนินการผ่านระบบตลาดอิเล็กทรอนิกส์หรือระบบประกวดราคาอิเล็กทรอนิกส์ได้ ทั้งนี้ ให้เจ้าหน้าที่ระบุเหตุผลความจำเป็นไว้ในรายงานขอซื้อหรือขอจ้างด้วย

(๒) ตรวจสอบการจัดทำรายงานขอซื้อหรือขอจ้างเสนอผู้บริหารท้องถิ่น

(๓) ผู้บริหารท้องถิ่นต้องให้ความเห็นชอบตามรายงานที่เสนอ

(๔) หัวหน้าเจ้าหน้าที่พัสดุนำร่างประกาศเอกสารเผยแพร่ลงเว็บไซต์ เป็นเวลาติดต่อกันไม่น้อยกว่า ๕ วันทำการ

(๕) กำหนดวัน เวลายื่นข้อเสนอ และการเปิดซองข้อเสนอ

(๖) เมื่อถึงกำหนดวัน เวลาการเปิดซองข้อเสนอ ให้คณะกรรมการพิจารณาผลการสอบราคาจัดทำรายงานผลการพิจารณาพร้อมความเห็นต่อผู้บริหารท้องถิ่นเพื่อให้ความเห็นชอบ

(๗) ผู้บริหารท้องถิ่นอนุมัติการซื้อหรือจ้าง

(๘) เจ้าหน้าที่แจ้งผลการพิจารณาในระบบเครือข่ายสารสนเทศของกรมบัญชีกลาง และปิดประกาศพร้อมทั้งแจ้งให้ผู้เสนอราคาทุกรายทราบผ่านทางจดหมายอิเล็กทรอนิกส์ (e-mail)

(๙) ลงนามในสัญญา หรือข้อตกลง ตามแบบที่กำหนด

๗. ตรวจสอบการจัดซื้อหรือการจ้างวิธีคัดเลือก จากขั้นตอนการดำเนินการ ดังนี้

ภายใต้เงื่อนไข

➤ ดำเนินการด้วยวิธีประกาศเชิญชวนทั่วไปแล้ว แต่ไม่มีผู้ยื่นข้อเสนอ

➤ พัสดุที่ต้องการจัดซื้อจัดจ้างมีลักษณะเฉพาะเป็นพิเศษหรือซับซ้อน ต้องให้ฝีมือโดยเฉพาะ ความชำนาญเป็นพิเศษ มีทักษะสูง หรือผู้ประกอบการมีจำนวนจำกัด

➤ มีความจำเป็นเร่งด่วน

➤ เป็นพัสดุที่ลักษณะการใช้งาน หรือมีข้อจำกัดทางเทคนิคที่จำเป็นต้องระบุชี้แจงเป็นการเฉพาะ

➤ เป็นพัสดุที่จำเป็นต้องซื้อโดยตรงจากต่างประเทศ

➤ เป็นพัสดุที่ใช้ในราชการลับ

➤ เป็นงานจ้างซ่อมพัสดุที่จำเป็นต้องถอนตรวจ เพื่อประเมินค่าใช้จ่าย

➤ กรณีอื่นตามที่กำหนดในกฎกระทรวง

(๑) ตรวจสอบการจัดทำรายงานขอซื้อหรือขอจ้างเสนอผู้บริหารท้องถิ่น

(๒) ผู้บริหารท้องถิ่นต้องให้ความเห็นชอบตามรายงานที่เสนอ

- (๓) ต้องจัดทำหนังสือเชิญชวนไปยังผู้ประกอบการที่มีคุณสมบัติตรงตามเงื่อนไขไม่น้อยกว่า ๓ ราย
- (๔) ให้คณะกรรมการพิจารณาฯ เปิดซองข้อเสนอ ตรวจสอบเอกสารหลักฐาน และจัดทำรายงานผลการพิจารณาพร้อมความเห็นต่อผู้บริหารท้องถิ่นเพื่อให้ความเห็นชอบ
- (๕) ผู้บริหารท้องถิ่นอนุมัติการซื้อหรือจ้าง
- (๖) เจ้าหน้าที่แจ้งผลการพิจารณาในระบบเครือข่ายสารสนเทศของกรมบัญชีกลาง และปิดประกาศพร้อมทั้งแจ้งให้ผู้เสนอราคาทุกรายทราบผ่านทางจดหมายอิเล็กทรอนิกส์ (e-mail)
- (๗) ลงนามในสัญญา หรือข้อตกลง ตามแบบที่กำหนด
๘. ตรวจสอบการจัดซื้อหรือการจ้างวิธีเฉพาะเจาะจง จากขั้นตอนการดำเนินการ ดังนี้ ภายใต้เงื่อนไข
- ที่ดำเนินการด้วยวิธีประกาศเชิญชวนทั่วไปและวิธีคัดเลือก หรือใช้วิธีคัดเลือกแล้ว แต่ไม่มีผู้ยื่นขอเสนอ
 - มีวงเงินในการจัดซื้อจัดจ้างครั้งหนึ่งไม่เกิน ๕๐๐,๐๐๐ บาท
 - มีความจำเป็นเร่งด่วน
 - มีความจำเป็นต้องใช้พัสดุฉุกเฉิน เนื่องจากเกิดอุบัติเหตุหรือภัยธรรมชาติหรือเกิดโรคติดต่อ
 - พัสดุที่ทำการจัดซื้อจัดจ้างเป็นพัสดุที่เกี่ยวข้องกับพัสดุที่ได้ทำการจัดซื้อจัดจ้างไว้ก่อนแล้ว
 - เป็นพัสดุที่จะขายทอดตลาดโดยหน่วยงานของรัฐ
 - เป็นพัสดุที่เป็นที่ดินและสิ่งปลูกสร้างซึ่งจำเป็นต้องซื้อเฉพาะแห่ง
 - กรณีอื่นตามที่กำหนดในกฎกระทรวง
 - (๑) ตรวจสอบการจัดทำรายงานขอซื้อหรือขอจ้างเสนอผู้บริหารท้องถิ่น
 - (๒) ผู้บริหารท้องถิ่นต้องให้ความเห็นชอบตามรายงานที่เสนอ
 - (๓) ต้องจัดทำหนังสือเชิญชวนไปยังผู้ประกอบการที่มีคุณสมบัติตรงตามเงื่อนไขรายใดรายหนึ่งให้เข้ายื่นข้อเสนอหรือให้เข้ามาเจรจาต่อรองราคา
- (๔) ให้คณะกรรมการฯ จัดทำรายงานผลการพิจารณาพร้อมความเห็นต่อผู้บริหารท้องถิ่นเพื่อให้ความเห็นชอบ
- (๕) ผู้บริหารท้องถิ่นอนุมัติการซื้อหรือจ้าง
- (๖) เจ้าหน้าที่แจ้งผลการพิจารณาในระบบเครือข่ายสารสนเทศของกรมบัญชีกลาง และปิดประกาศพร้อมทั้งแจ้งให้ผู้เสนอราคาทุกรายทราบผ่านทางจดหมายอิเล็กทรอนิกส์ (e-mail)
- (๗) ลงนามในสัญญา หรือข้อตกลง ตามแบบที่กำหนด
๙. ตรวจสอบอำนาจในการสั่งซื้อหรือสั่งจ้าง ให้เป็นไปตามหลักเกณฑ์ ดังนี้
- การสั่งซื้อหรือสั่งจ้างโดยวิธีประกาศเชิญชวนทั่วไปครั้งหนึ่ง ให้เป็นอำนาจของผู้ดำรงตำแหน่งและภายในวงเงิน ดังต่อไปนี้
 - (๑) หัวหน้าหน่วยงานของรัฐ ไม่เกิน ๒๐๐,๐๐๐,๐๐๐ บาท
 - (๒) ผู้มีอำนาจเหนือขึ้นไปหนึ่งชั้น เกิน ๒๐๐,๐๐๐,๐๐๐ บาท
 - การสั่งซื้อหรือสั่งจ้างโดยวิธีคัดเลือกครั้งหนึ่ง ให้เป็นอำนาจของผู้ดำรงตำแหน่งและภายในวงเงิน ดังต่อไปนี้
 - (๑) หัวหน้าหน่วยงานของรัฐ ไม่เกิน ๑๐๐,๐๐๐,๐๐๐ บาท
 - (๒) ผู้มีอำนาจเหนือขึ้นไปหนึ่งชั้น เกิน ๑๐๐,๐๐๐,๐๐๐ บาท
 - การสั่งซื้อหรือสั่งจ้างโดยวิธีเฉพาะเจาะจงครั้งหนึ่ง ให้เป็นอำนาจของผู้ดำรงตำแหน่งและภายในวงเงิน ดังต่อไปนี้
 - (๑) หัวหน้าหน่วยงานของรัฐ ไม่เกิน ๕๐,๐๐๐,๐๐๐ บาท
 - (๒) ผู้มีอำนาจเหนือขึ้นไปหนึ่งชั้น เกิน ๕๐,๐๐๐,๐๐๐ บาท

การตรวจรับพัสดุ ตรวจการจ้างและควบคุมงานก่อสร้าง

กฎหมาย ระเบียบ และหนังสือสั่งการ ที่เกี่ยวข้อง

๑. พระราชบัญญัติการจัดซื้อจัดจ้างและการบริหารพัสดุภาครัฐ พ.ศ. ๒๕๖๐
๒. ระเบียบกระทรวงการคลัง ว่าด้วยการจัดซื้อจัดจ้างและการบริหารพัสดุภาครัฐ พ.ศ. ๒๕๖๐

เอกสารประกอบการตรวจสอบ

๑. หลักฐานเอกสารการตรวจรับพัสดุ
๒. รายงานการปฏิบัติงานของผู้รับจ้าง
๓. ใบรับรองผลการปฏิบัติงาน

วิธีการตรวจสอบ

➤ ตรวจสอบการแต่งตั้งคณะกรรมการตรวจรับพัสดุในงานซื้อหรืองานจ้าง โดยมีหน้าที่ดังนี้

(๑) ตรวจรับพัสดุ ณ ที่ทำการของผู้ใช้พัสดุนั้น หรือสถานที่ซึ่งกำหนดไว้ในสัญญาหรือข้อตกลง การตรวจรับพัสดุ ณ สถานที่อื่น ในกรณีที่ไม่มีสัญญาหรือข้อตกลง จะต้องได้รับอนุมัติจากหัวหน้าหน่วยงานของรัฐก่อน

(๒) ตรวจรับพัสดุให้ถูกต้องครบถ้วนตามหลักเกณฑ์ที่ตกลงกันไว้ สำหรับกรณีที่มีการทดลองหรือตรวจสอบในทางเทคนิคหรือทางวิทยาศาสตร์ จะเชิญผู้ชำนาญหรือผู้ทรงคุณวุฒิอื่นๆ ก็ได้ ในกรณีจำเป็นที่ไม่สามารถตรวจนับเป็นจำนวนหน่วยทั้งหมดได้ ให้ตรวจรับตามหลักวิชาการสถิติ

(๓) โดยปกติให้ตรวจรับพัสดุในวันที่ผู้ขายหรือผู้รับจ้างนำพัสดุมาส่ง และให้ดำเนินการให้เสร็จสิ้นไปโดยเร็วที่สุด

(๔) เมื่อตรวจถูกต้องครบถ้วนแล้ว ให้รับพัสดุไว้และถือว่าผู้ขายหรือผู้รับจ้างได้ส่งมอบพัสดุถูกต้อง ครบถ้วนตั้งแต่วันที่ผู้ขายหรือผู้รับจ้างนำพัสดุนั้นมาส่ง แล้วมอบแก่เจ้าหน้าที่พร้อมทั้งทำใบตรวจรับโดยลงชื่อไว้เป็นหลักฐานอย่างน้อย ๒ ฉบับ มอบแก่ผู้ขายหรือผู้รับจ้าง ๑ ฉบับ และเจ้าหน้าที่ ๑ ฉบับ เพื่อดำเนินการเบิกจ่ายเงิน

(๕) ในกรณีที่ผู้ขายหรือผู้รับจ้างส่งมอบพัสดุถูกต้องแต่ไม่ครบจำนวน หรือส่งมอบครบจำนวนแต่ไม่ถูกต้องทั้งหมด ถ้าสัญญาหรือข้อตกลงมิได้กำหนดไว้เป็นอย่างอื่นให้ตรวจรับไว้เฉพาะจำนวนที่ถูกต้อง และให้รับรายงานหัวหน้าหน่วยงานของรัฐผ่านหัวหน้าเจ้าหน้าที่ เพื่อแจ้งให้ผู้ขายหรือผู้รับจ้างทราบภายใน ๓ วันทำการนับแต่วันตรวจพบ

(๖) การตรวจรับพัสดุที่ประกอบกันเป็นชุดหรือหน่วย ถ้าขาดส่วนประกอบอย่างใดอย่างหนึ่งไปแล้ว จะไม่สามารถใช้งานได้โดยสมบูรณ์ ให้ถือว่าผู้ขายหรือผู้รับจ้างยังมิได้ส่งมอบพัสดุนั้น และโดยปกติให้รับรายงานหัวหน้าหน่วยงานของรัฐ เพื่อแจ้งให้ผู้ขายหรือผู้รับจ้างทราบภายใน ๓ วันทำการ นับแต่วันที่ตรวจพบ

(๗) ถ้ากรรมการตรวจรับพัสดุบางคนไม่ยอมรับพัสดุ โดยทำความเห็นแย้งไว้ ให้เสนอหัวหน้าหน่วยงานของรัฐเพื่อพิจารณาสั่งการ ถ้าหัวหน้าหน่วยงานของรัฐสั่งการให้รับพัสดุนั้นไว้ จึงดำเนินการตาม (๔) หรือ (๕) แล้วแต่กรณี

➤ ตรวจสอบการแต่งตั้งคณะกรรมการตรวจรับพัสดุในงานจ้างก่อสร้าง โดยมีหน้าที่ดังนี้

(๑) ตรวจสอบคุณสมบัติของผู้ควบคุมงานก่อสร้างของผู้รับจ้างให้เป็นไปตามกฎหมายว่าด้วยการควบคุมอาคาร
(๒) ตรวจสอบรายงานการปฏิบัติงานของผู้รับจ้าง และเหตุการณ์แวดล้อมที่ผู้ควบคุมงานรายงาน โดยตรวจสอบกับแบบรูปรายการละเอียด และข้อกำหนดในสัญญาหรือข้อตกลงทุกสัปดาห์ รวมทั้งรับทราบหรือพิจารณาการสั่งหยุดงาน หรือพักงานของผู้ควบคุมงานแล้วรายงานหัวหน้าหน่วยงานของรัฐเพื่อพิจารณาสั่งการต่อไป

(๓) ให้คณะกรรมการตรวจรับพัสดุหรือกรรมการที่ได้รับมอบหมายจากคณะกรรมการตรวจรับพัสดุ ออกตรวจงานจ้าง ณ สถานที่ที่กำหนดไว้ในสัญญาหรือที่ตกลงให้ทำงานจ้างนั้น ๆ ตามเวลาที่เหมาะสมและเห็นสมควร และจัดทำบันทึกผลการออกตรวจงานจ้างนั้นไว้เพื่อเป็นหลักฐานด้วย

(๔) การดำเนินการตาม (๑) และ (๒) ในกรณีมีข้อสงสัยหรือมีกรณีให้เห็นว่าแบบรูปรายการละเอียด และข้อกำหนดในสัญญาหรือมีข้อตกลงมีข้อความคลาดเคลื่อนเล็กน้อยหรือไม่เป็นไปตามหลักวิชาการช่าง ให้มีอำนาจสั่งเปลี่ยนแปลงแก้ไขเพิ่มเติม หรือตัดทอนงานจ้างได้ตามที่เห็นสมควร และตามหลักวิชาการช่าง เพื่อให้เป็นไปตามแบบรูปรายการละเอียด

(๕) โดยปกติให้ตรวจผลงานที่ผู้รับจ้างส่งมอบภายใน ๓ วันทำการ นับแต่วันที่ประธานกรรมการ ได้รับทราบการส่งมอบงาน และให้ทำการตรวจรับให้เสร็จสิ้นไปโดยเร็วที่สุด

(๖) เมื่อตรวจเห็นว่าเป็นการถูกต้องครบถ้วนเป็นไปตามแบบรูปรายการละเอียด และข้อกำหนดในสัญญาหรือข้อตกลงแล้ว ให้ถือว่าผู้รับจ้างส่งมอบงานครบถ้วนตั้งแต่วันที่ผู้รับจ้างส่งงานจ้างนั้น และให้ทำใบรับรองผลการปฏิบัติงานทั้งหมดหรือเฉพาะงวด แล้วแต่กรณี โดยลงชื่อไว้เป็นหลักฐาน อย่างน้อย ๒ ฉบับ มอบให้แก่ผู้รับจ้าง ๑ ฉบับ และเจ้าหน้าที่ ๑ ฉบับ เพื่อทำการเบิกจ่ายเงิน ตามระเบียบว่าด้วยการเบิกจ่ายเงินของหน่วยงานของรัฐ และรายงานให้หัวหน้าหน่วยงานของรัฐทราบ

ในกรณีเห็นว่าผลงานที่ส่งมอบทั้งหมดหรืองวดใดก็ตามไม่เป็นไปตามแบบรูปรายการละเอียดและข้อกำหนดในสัญญาหรือข้อตกลง ให้รายงานหัวหน้าหน่วยงานรัฐผ่านหัวหน้าเจ้าหน้าที่เพื่อทราบหรือสั่งการ แล้วแต่กรณี

(๗) ในกรณีที่กรรมการตรวจรับพัสดุบางคนไม่ยอมรับงานโดยทำความเห็นแย้งไว้ ให้เสนอหัวหน้าหน่วยงานของรัฐเพื่อพิจารณาสั่งการ ถ้าหัวหน้าหน่วยงานของรัฐสั่งการให้ตรวจรับงานจ้างนั้นไว้ จึงดำเนินการตาม (๖)

➤ ตรวจสอบการแต่งตั้งผู้ควบคุมงาน โดยมีหน้าที่ดังนี้

(๑) ตรวจและควบคุมงาน ณ สถานที่ที่กำหนดไว้ในสัญญา หรือที่ตกลงให้ทำงานจ้างนั้นๆทุกวัน ให้เป็นไปตามแบบรูปรายการละเอียด และข้อกำหนดไว้ในสัญญาทุกประการ โดยสั่งเปลี่ยนแปลงแก้ไขเพิ่มเติมหรือตัดทอนงานจ้างได้ตามที่เห็นสมควร และตามหลักวิชาการช่างเพื่อให้เป็นไปตามแบบรูปรายการละเอียด และข้อกำหนดในสัญญา ถ้าผู้รับจ้างขัดขืนไม่ปฏิบัติตามก็สั่งให้หยุดงานนั้นเฉพาะส่วนหนึ่งส่วนใดหรือทั้งหมดแล้วแต่กรณีไว้ก่อนจนกว่าผู้รับจ้างจะปฏิบัติให้ถูกต้องตามคำสั่ง และให้รายงานคณะกรรมการตรวจการตรวจรับพัสดุหรือผู้ที่ได้รับมอบหมายให้ทำหน้าที่รับผิดชอบการบริหารสัญญาหรือข้อตกลง และการตรวจรับพัสดุที่เป็นงานจ้างก่อสร้างทันที

(๒) ในกรณีที่ปรากฏว่าแบบรูปรายการละเอียด หรือข้อกำหนดในสัญญามีข้อความขัดกันหรือเป็นที่ยกความได้ว่า ถึงแม้ว่างานนั้นจะได้เป็นไปตามแบบรูปรายการละเอียด และข้อกำหนดในสัญญาแต่เมื่อสำเร็จแล้วจะไม่มั่นคงแข็งแรง หรือไม่เป็นไปตามหลักวิชาการช่างที่ดี หรือไม่ปลอดภัยให้สั่งพักงานนั้นไว้ก่อน แล้วรายงานคณะกรรมการตรวจรับพัสดุหรือผู้ที่ได้รับมอบหมายให้ทำหน้าที่รับผิดชอบการบริหารสัญญาหรือข้อตกลงและการตรวจรับพัสดุที่เป็นงานจ้างก่อสร้างโดยเร็ว

(๓) จัดบันทึกสภาพการปฏิบัติงานของผู้รับจ้างและเหตุการณ์แวดล้อมเป็นรายวัน พร้อมทั้งผลการปฏิบัติงาน หรือการหยุดงานและสาเหตุที่มีการหยุดงานอย่างน้อย ๒ ฉบับ เพื่อรายงานให้คณะกรรมการตรวจรับพัสดุหรือผู้ที่ได้รับมอบหมายให้ทำหน้าที่รับผิดชอบการบริหารสัญญาหรือข้อตกลงและการตรวจรับพัสดุที่เป็นงานจ้างก่อสร้างทราบทุกสัปดาห์ และเก็บรักษาไว้เพื่อมอบให้แก่เจ้าหน้าที่เมื่อเสร็จงานแต่ละงวด โดยถือว่าเป็นเอกสารสำคัญของทางราชการเพื่อประกอบการตรวจสอบของผู้มีหน้าที่

(๔) ในวันกำหนดเริ่มงานของผู้รับจ้างตามสัญญา และในวันถึงกำหนดส่งมอบงานแต่ละงวด ให้รายงานผลการปฏิบัติงานของผู้รับจ้างว่าเป็นไปตามสัญญาหรือไม่ ให้คณะกรรมการตรวจรับพัสดุหรือผู้ที่ได้รับมอบหมายให้ทำหน้าที่รับผิดชอบการบริหารสัญญาหรือข้อตกลงและการตรวจรับพัสดุที่เป็นงานจ้างก่อสร้างทราบ ภายใน ๓ วันทำการ นับแต่วันถึงกำหนดนั้นๆ

➤ ตรวจสอบการแต่งตั้งคณะกรรมการตรวจรับพัสดุในงานจ้างที่ปรึกษา โดยมีหน้าที่ดังนี้

(๑) กำกับและติดตามงานจ้างที่ปรึกษาให้เป็นไปตามเงื่อนไขที่กำหนดไว้ในสัญญาหรือข้อตกลง

(๒) ตรวจรับงานจ้างที่ปรึกษา ณ ที่ทำการของผู้ว่าจ้าง หรือสถานที่ซึ่งกำหนดไว้ในสัญญาหรือข้อตกลง

(๓) โดยปกติให้ตรวจรับงานจ้างที่ปรึกษาในวันที่ที่ปรึกษานำผลงานมาส่ง และให้ดำเนินการให้เสร็จสิ้นไปโดยเร็วที่สุด

(๔) เมื่อตรวจถูกต้องและครบถ้วนตามที่กำหนดไว้ในสัญญาหรือข้อตกลงแล้ว ให้รับงานจ้างที่ปรึกษาไว้ และถือว่าที่ปรึกษาได้ส่งมอบงานถูกต้องครบถ้วนตั้งแต่วันที่ที่ปรึกษานำผลงานมาส่งแล้วมอบแก่เจ้าหน้าที่พร้อมกับทำใบตรวจรับ โดยลงชื่อไว้เป็นหลักฐานอย่างน้อย ๒ ฉบับ มอบแก่ที่ปรึกษา ๑ ฉบับ และเจ้าหน้าที่ ๑ ฉบับ เพื่อทำการเบิกจ่าย และรายงานให้หัวหน้าหน่วยงานรัฐทราบ

ในกรณีที่เห็นว่าผลงานที่ส่งมอบทั้งหมดหรืองวดใดก็ตามไม่เป็นไปตามข้อกำหนดในสัญญาหรือข้อตกลง มีอำนาจสั่งให้แก้ไขเปลี่ยนแปลงเพิ่มเติม หรือตัดทอนซึ่งงานตามสัญญา แล้วให้รายงานหัวหน้าหน่วยงานของรัฐผ่านหัวหน้าเจ้าหน้าที่เพื่อทราบ หรือสั่งการแล้วแต่กรณี

(๕) ในกรณีกรรมการตรวจรับพัสดุบางคนไม่ยอมรับงาน ให้กรรมการดังกล่าวทำความเข้าใจแล้ว ให้เสนอหัวหน้าหน่วยงานของรัฐเพื่อพิจารณาสั่งการ ถ้าหัวหน้าหน่วยงานของรัฐสั่งการให้รับผลงานนั้นไว้ จึงดำเนินการตาม (๔)

➤ ตรวจสอบการแต่งตั้งคณะกรรมการตรวจรับพัสดุในงานจ้างออกแบบหรือควบคุมงานก่อสร้าง โดยมีหน้าที่ดังนี้

(๑) ตรวจให้ถูกต้องตามที่ระบุไว้ในสัญญาหรือข้อตกลง

(๒) ตรวจรับงาน ณ ที่ทำการของผู้ว่าจ้าง หรือสถานที่ซึ่งกำหนดไว้ในสัญญาหรือข้อตกลง

(๓) โดยปกติให้ตรวจรับงานในวันที่ผู้ให้บริการนำผลงานมาส่ง และให้ดำเนินการให้เสร็จสิ้นไปโดยเร็วที่สุด

(๔) ในกรณีที่ผลงานบกพร่องหรือไม่เป็นไปตามความประสงค์ของหน่วยงานของรัฐอันเนื่องมาจากไม่ได้ดำเนินการให้ถูกต้องตามหลักวิชาการทางสถาปัตยกรรม และหรือวิศวกรรม ต้องรีบแจ้งให้ผู้ให้บริการดำเนินการแก้ไข ให้เป็นที่เรียบร้อยโดยเร็ว

(๕) เมื่อตรวจถูกต้องและครบถ้วนตามที่กำหนดไว้ในสัญญาหรือข้อตกลงแล้ว ให้รับงานไว้และถือว่าผู้ให้บริการได้ส่งมอบงานถูกต้องครบถ้วนตั้งแต่วันที่ผู้ให้บริการนำผลงานมาส่ง แล้วมอบแก่เจ้าหน้าที่พร้อมกับทำใบตรวจรับ โดยลงชื่อไว้เป็นหลักฐานอย่างน้อย ๒ ฉบับ มอบแก่ผู้ให้บริการ ๑ ฉบับ และเจ้าหน้าที่ ๑ ฉบับ เพื่อทำการเบิกจ่ายเงินและรายงานให้หัวหน้าหน่วยงานของรัฐทราบ

ในกรณีที่เห็นว่าผลงานที่ส่งมอบทั้งหมดหรืองวดใดก็ตามไม่เป็นไปตามข้อกำหนดในสัญญาหรือข้อตกลง มีอำนาจสั่งให้แก้ไขเปลี่ยนแปลงเพิ่มเติม หรือตัดทอนซึ่งงานตามสัญญา หากคู่สัญญาไม่ปฏิบัติตามมีอำนาจที่จะสั่งให้หยุดงานนั้นชั่วคราวได้ หรือให้รายงานหัวหน้าหน่วยงานของรัฐผ่านหัวหน้าเจ้าหน้าที่เพื่อทราบ หรือสั่งการ แล้วแต่กรณี

(๖) ในกรณีกรรมการตรวจรับพัสดุบางคนไม่ยอมรับงาน ให้กรรมการดังกล่าวทำความเข้าใจแล้ว ให้เสนอหัวหน้าหน่วยงานของรัฐเพื่อพิจารณาสั่งการ ถ้าหัวหน้าหน่วยงานของรัฐสั่งการให้รับผลงานนั้นไว้ จึงดำเนินการตาม (๕)

การเบิกจ่ายค่าตอบแทน

กฎหมาย ระเบียบ และหนังสือสั่งการ ที่เกี่ยวข้อง

๑. พระราชบัญญัติการจัดซื้อจัดจ้างและการบริหารพัสดุภาครัฐ พ.ศ. ๒๕๖๐
๒. ระเบียบกระทรวงการคลัง ว่าด้วยการจัดซื้อจัดจ้างและการบริหารพัสดุภาครัฐ พ.ศ. ๒๕๖๐
๓. หนังสือกระทรวงการคลัง ด่วนที่สุด ที่ กค ๐๔๐๒.๕/ว ๘๕ ลงวันที่ ๖ กันยายน ๒๕๖๑ เรื่อง หลักเกณฑ์การเบิกจ่ายค่าตอบแทนบุคคลหรือคณะกรรมการ

เอกสารประกอบการตรวจสอบ

๑. ฎีกาเบิกจ่าย และเอกสารประกอบฎีกา
๒. หลักฐานการจ่ายเงินค่าตอบแทนบุคคลหรือคณะกรรมการ

วิธีการตรวจสอบ

๑. ตรวจสอบการเบิกจ่ายค่าตอบแทนบุคคลหรือคณะกรรมการที่ได้รับแต่งตั้งเป็นกรรมการซื้อหรือจ้าง คณะกรรมการดำเนินงานจ้างที่ปรึกษา คณะกรรมการดำเนินงานจ้างออกแบบหรือควบคุมงานก่อสร้าง และ คณะกรรมการกำหนดราคากลางงานก่อสร้าง ที่ได้รับแต่งตั้งตามประกาศคณะกรรมการราคากลางและขึ้นทะเบียนผู้ประกอบการ เรื่องหลักเกณฑ์และวิธีการกำหนดราคากลางงานก่อสร้าง ดังนี้
 - บุคคล ในอัตราไม่เกินคนละ ๑,๒๐๐ บาทต่องาน
 - คณะกรรมการ ในอัตรา ประธานกรรมการไม่เกิน ๑,๕๐๐ บาทต่อครั้งที่มาประชุมและกรรมการไม่เกินคนละ ๑,๒๐๐ บาทต่อครั้งที่มาประชุม
๒. ตรวจสอบการเบิกจ่ายค่าตอบแทนคณะกรรมการตรวจรับพัสดุในงานจ้างก่อสร้าง และผู้ควบคุมงานก่อสร้าง ดังนี้
 - คณะกรรมการตรวจรับพัสดุในงานจ้างก่อสร้าง ในอัตรา ๓๕๐ บาทต่อคนต่อวัน
 - ผู้ควบคุมงานก่อสร้าง
 - (๑) หัวหน้าผู้ควบคุมงานก่อสร้าง ในอัตราไม่เกิน ๓๕๐ บาทต่อวันต่องาน
 - (๒) ผู้ควบคุมงานก่อสร้าง (ผู้ปฏิบัติการ) ในอัตราไม่เกิน ๓๐๐ บาทต่อวันต่องาน

การควบคุมพืช

กฎหมาย ระเบียบ และหนังสือสั่งการ ที่เกี่ยวข้อง

๑. พระราชบัญญัติการจัดซื้อจัดจ้างและการบริหารพัสดุภาครัฐ พ.ศ. ๒๕๖๐
๒. ระเบียบกระทรวงการคลัง ว่าด้วยการจัดซื้อจัดจ้างและการบริหารพัสดุภาครัฐ พ.ศ. ๒๕๖๐

เอกสารประกอบการตรวจสอบ

๑. ทะเบียนคุมพืช
๒. ใบเบิกพืช

วิธีการตรวจสอบ

๑. ตรวจสอบว่ามีการลงบัญชีหรือทะเบียนเพื่อควบคุมพืชหรือไม่ โดยแยกเป็นชนิดและแสดงรายการตามตัวอย่างที่คณะกรรมการนโยบายกำหนด โดยให้มีหลักฐานการรับเข้าบัญชีหรือทะเบียนไว้ประกอบรายการ
๒. ตรวจสอบเก็บรักษาพืชให้เป็นระเบียบเรียบร้อยปลอดภัยและให้ครบถ้วนถูกต้องตรงตามบัญชีหรือทะเบียนหรือไม่
๓. ตรวจสอบการเบิกพืชหัวหน้าหน่วยงานที่ต้องใช้พืชเป็นผู้เบิกหรือไม่และผู้จ่ายพืชต้องตรวจสอบความถูกต้องของใบเบิกและเอกสารประกอบ (ถ้ามี) แล้วลงบัญชีหรือทะเบียนทุกครั้งที่มีการจ่ายและเก็บใบเบิกจ่ายไว้เป็นหลักฐานด้วย

หลักประกันสัญญา

กฎหมาย ระเบียบ และหนังสือสั่งการ ที่เกี่ยวข้อง

๑. พระราชบัญญัติการจัดซื้อจัดจ้างและการบริหารพัสดุภาครัฐ พ.ศ. ๒๕๖๐
๒. ระเบียบกระทรวงการคลัง ว่าด้วยการจัดซื้อจัดจ้างและการบริหารพัสดุภาครัฐ พ.ศ. ๒๕๖๐
๓. หนังสือกรมส่งเสริมการปกครองท้องถิ่น ด่วนที่สุด ที่ มท ๐๘๐๘.๒/ว ๑๒๐๑ ลงวันที่ ๑๙ มีนาคม ๒๕๖๒ แจ้งหนังสือคณะกรรมการวินิจฉัยปัญหาการจัดซื้อจัดจ้างและการบริหารพัสดุภาครัฐ ด่วนที่สุด ที่ กค (กวจ) ๐๔๐๕.๒/ว ๑๑๗ ลงวันที่ ๑๒ มีนาคม ๒๕๖๒ เรื่อง การกำหนดวิธีปฏิบัติเพิ่มเติมเกี่ยวกับการตรวจสอบความชำรุดบกพร่องก่อนการคืนหลักประกันสัญญา

เอกสารประกอบการตรวจสอบ

๑. สมุดบัญชีแยกประเภท
๒. งบทดลองประจำเดือน
๓. ทะเบียนคุมหลักประกันสัญญา

วิธีการตรวจสอบ

๑. ตรวจสอบหลักประกันการเสนอราคาและหลักประกันสัญญา ให้ใช้หลักประกันอย่างหนึ่งอย่างใด ดังต่อไปนี้
 - เงินสด
 - เช็คหรือตราพท์ที่ธนาคารเซ็นสั่งจ่าย ซึ่งเป็นเช็คหรือตราพท์ลงวันที่ที่ใช้เช็คหรือตราพท์นั้นชำระต่อเจ้าหน้าที่หรือก่อนวันนั้นไม่เกิน ๓ วันทำการ
 - หนังสือค้ำประกันของธนาคารภายในประเทศตามตัวอย่างที่คณะกรรมการนโยบายกำหนด โดยอาจเป็นหนังสือค้ำประกันอิเล็กทรอนิกส์ตามวิธีการที่กรมบัญชีกลางกำหนดก็ได้
 - หนังสือค้ำประกันของบริษัทเงินทุน หรือบริษัทเงินทุนหลักทรัพย์ที่ได้รับอนุญาตให้ประกอบกิจการเงินทุนเพื่อการพาณิชย์ และประกอบธุรกิจค้ำประกันตามประกาศของธนาคารแห่งประเทศไทยตามรายชื่อบริษัทเงินทุนที่ธนาคารแห่งประเทศไทยแจ้งเวียนให้ทราบ โดยอนุโลม ให้ใช้ตามตัวอย่างหนังสือค้ำประกันของธนาคารที่คณะกรรมการนโยบายกำหนด
 - พันธบัตรรัฐบาลไทย
๒. หลักประกันการเสนอราคาและหลักประกันสัญญา ให้กำหนดมูลค่าเป็นจำนวนเต็มในอัตราร้อยละห้าของวงเงินงบประมาณหรือราคาพัสดุที่จัดซื้อจัดจ้างครั้งนั้น แล้วแต่กรณีเว้นแต่การจัดซื้อจัดจ้างที่หัวหน้าหน่วยงานของรัฐเห็นว่ามีสำคัญเป็นพิเศษจะกำหนดอัตราสูงกว่าร้อยละห้าแต่ไม่เกินร้อยละสิบก็ได้
๓. ในกรณีที่หน่วยงานของรัฐเป็นผู้ยื่นข้อเสนอหรือเป็นคู่สัญญาไม่ต้องวางหลักประกัน

๔. ตรวจสอบทะเบียนคุมเงินหลักประกันสัญญาได้มีการจัดทำไว้ครบถ้วนหรือไม่ ดังนี้

๔.๑ ตรวจสอบยอดตามบัญชีแยกประเภทกับยอดคงเหลือตามทะเบียนคุมเงินหลักประกันสัญญาว่าตรงกันหรือไม่

๔.๒ มีการแยกหลักประกันที่เป็นเงินสดออกจากหลักประกันที่เป็นหนังสือค้ำประกันหรือไม่

๔.๓ มีการระบุวันครบกำหนดจ่ายเงินคืนหลักประกันสัญญา จำนวนเงิน และเมื่อมีการส่งมอบงานตรวจสอบลายมือชื่อผู้รับเงินคืน และหรือตราประทับครบถ้วนหรือไม่

๕. ตรวจสอบการกำหนดหลักประกันสัญญา โดยการจัดหาพัสดุที่มีระยะเวลาผูกพันตามสัญญาเกิน ๑ ปี และพัสดุนั้นไม่ต้องการประกันความชำรุดบกพร่องให้กำหนดหลักประกัน ๕% ของพัสดุที่ส่งมอบในแต่ละปี หากพัสดุที่จะส่งมอบในปีต่อไปมีราคาต่างจากปีก่อนให้ปรับปรุงหลักประกันสัญญาตามอัตราส่วนที่เพิ่ม/ลด หากคู่สัญญาไม่นำหลักประกันมาเพิ่มให้ครบก่อนการส่งมอบพัสดุงวดสุดท้ายของปีนั้น ให้ทางราชการหักเงินจากค่าพัสดุงวดสุดท้ายของปีนั้นเป็นหลักประกันที่เพิ่มขึ้น

๖. ตรวจสอบว่าองค์กรปกครองส่วนท้องถิ่นมีการแต่งตั้งกรรมการตรวจสอบสภาพงาน ก่อนการสิ้นสุดระยะเวลาประกันความชำรุดบกพร่องภายใน ๑๕ วันหรือไม่

๗. ตรวจสอบการคืนหลักประกันให้แก่ผู้เสนอราคาคู่สัญญาหรือผู้ค้ำประกันตามหลักเกณฑ์ดังนี้

➤ หลักประกันเสนอราคาให้คืนให้แก่ผู้ยื่นข้อเสนอ หรือผู้ค้ำประกันภายใน ๑๕ วันนับถัดจากวันที่หัวหน้าหน่วยงานของรัฐได้พิจารณาเห็นชอบรายงานผลคัดเลือกผู้ชนะการซื้อหรือจ้างเรียบร้อยแล้ว เว้นแต่ผู้ยื่นข้อเสนอรายที่คัดเลือกไว้ซึ่งเสนอราคาต่ำสุดไม่เกิน ๓ ราย ให้คืนได้ต่อเมื่อได้ทำสัญญาหรือข้อตกลง หรือผู้ยื่นข้อเสนอได้พ้นจากข้อผูกพันแล้ว

➤ หลักประกันสัญญาให้คืนให้แก่คู่สัญญาหรือผู้ค้ำประกันโดยเร็วและอย่างช้าต้องไม่เกิน ๑๕ วันนับแต่วันที่คู่สัญญาพ้นจากข้อผูกพันตามสัญญาแล้ว

๘. ตรวจสอบการจ่ายคืนหลักประกันสัญญา กรณีเป็นเงินสดให้ผู้มีสิทธิถอนเงินประกันออกไปเสร็จให้แก่องค์กรปกครองส่วนท้องถิ่น พร้อมทั้งลงชื่อรับเงินในทะเบียนคุมเงินประกันสัญญาและรายงานการจัดทำเช็ค

การตรวจสอบพัสดุประจำปี

กฎหมาย ระเบียบ และหนังสือสั่งการ ที่เกี่ยวข้อง

๑. พระราชบัญญัติการจัดซื้อจัดจ้างและการบริหารพัสดุภาครัฐ พ.ศ. ๒๕๖๐
๒. ระเบียบกระทรวงการคลัง ว่าด้วยการจัดซื้อจัดจ้างและการบริหารพัสดุภาครัฐ พ.ศ. ๒๕๖๐

เอกสารประกอบการตรวจสอบ

๑. คำสั่งแต่งตั้งผู้รับผิดชอบในการตรวจสอบพัสดุ
๒. เอกสารการรายงานผลการตรวจสอบพัสดุประจำปี
๓. หนังสือจัดส่งรายงานผลการตรวจสอบพัสดุประจำปี

วิธีการตรวจสอบ

- ตรวจสอบว่าองค์กรปกครองส่วนท้องถิ่นมีการแต่งตั้งกรรมการตรวจสอบพัสดุประจำปีหรือไม่ โดยต้องแต่งตั้งก่อนสิ้นเดือนกันยายนของทุกปี
- ตรวจสอบกรรมการตรวจสอบพัสดุประจำปีต้องมีชื่อเจ้าหน้าที่พัสดุ
- ตรวจสอบการปฏิบัติหน้าที่ของกรรมการตรวจสอบพัสดุประจำปีต้องตรวจสอบการรับจ่ายพัสดุงวดตั้งแต่วันที่ ๑ ตุลาคมปีก่อนจนถึงวันที่ ๓๐ กันยายนปีปัจจุบัน และตรวจนับพัสดุประเภทที่คงเหลืออยู่เพียงวันสิ้นงวดนั้นโดยเริ่มตรวจสอบในวันเปิดทำการวันแรกของเดือนตุลาคมว่ากรรับ - จ่ายถูกต้องหรือไม่ พักสตคงเหลือมีตัวตนตรงตามบัญชีหรือทะเบียนหรือไม่ มีพัสดุใดชำรุด เสื่อมคุณภาพ หรือสูญไปเพราะเหตุใด
- หากมีพัสดุชำรุดเสื่อมสภาพหรือสูญไปหรือไม่จำเป็นต้องใช้ในราชการต่อไปให้ตรวจสอบว่ามี การแต่งตั้งคณะกรรมการสอบหาข้อเท็จจริงขึ้นคณะหนึ่งเพื่อหาสาเหตุการชำรุดหรือสูญหายหรือไม่ และหากเป็นการเสื่อมสภาพเนื่องมาจากการใช้งานตามปกติหรือสูญไปตามธรรมชาติให้หัวหน้าหน่วยงานของรัฐพิจารณาสั่งการให้ดำเนินการจำหน่ายต่อไปได้
- ตรวจสอบการรายงานผลการตรวจสอบพัสดุประจำปี มีการรายงานให้ผู้แต่งตั้งทราบภายใน ๓๐ วันทำการ พร้อมกับส่งสำเนาให้กับสำนักงานการตรวจเงินแผ่นดิน จำนวน ๑ ชุด

การจำหน่ายพัสดุ

กฎหมาย ระเบียบ และหนังสือสั่งการ ที่เกี่ยวข้อง

๑. พระราชบัญญัติการจัดซื้อจัดจ้างและการบริหารพัสดุภาครัฐ พ.ศ. ๒๕๖๐
๒. ระเบียบกระทรวงการคลัง ว่าด้วยการจัดซื้อจัดจ้างและการบริหารพัสดุภาครัฐ พ.ศ. ๒๕๖๐

เอกสารประกอบการตรวจสอบ

๑. เอกสารการดำเนินการจำหน่ายพัสดุ
๒. ทะเบียนคุมพัสดุ

วิธีการตรวจสอบ

๑. ตรวจสอบรายงานการตรวจสอบพัสดุ หากมีพัสดุใดหมดความจำเป็นหรือหากใช้ราชการต่อไปจะสิ้นเปลืองค่าใช้จ่ายมาก ตรวจสอบว่าเจ้าหน้าที่พัสดุมีการเสนอรายงานต่อหัวหน้าหน่วยงานของรัฐหรือไม่

๒. ตรวจสอบการดำเนินการจำหน่ายตามวิธีการอย่างหนึ่งอย่างใดดังต่อไปนี้

➢ ขาย ให้ดำเนินการขายโดยวิธีทอดตลาดก่อน แต่ถ้าขายโดยวิธีทอดตลาดแล้วไม่ได้ผลดีให้นำวิธีที่กำหนดเกี่ยวกับการซื้อมาใช้โดยอนุโลม เว้นแต่การขายพัสดุนั้นซึ่งมีราคาซื้อหรือได้มารวมกันไม่เกิน ๕๐๐,๐๐๐ บาท การขายให้แก่หน่วยงานของรัฐหรือการขายอุปกรณ์อิเล็กทรอนิกส์ เช่น โทรศัพท์เคลื่อนที่ แท็บเล็ต ให้แก่เจ้าหน้าที่ของรัฐที่หน่วยงานมอบให้ใช้งานในหน้าที่ จะขายโดยวิธีเฉพาะเจาะจงโดยการเจรจาตกลงราคาโดยไม่ต้องทอดตลาดก่อนก็ได้

➢ แลกเปลี่ยน ให้ดำเนินการตามวิธีการแลกเปลี่ยนที่กำหนดไว้ในระเบียบนี้

➢ โอน ให้โอนแก่หน่วยงานของรัฐ หรือองค์การสาธารณกุศล ให้มีหลักฐานการส่งมอบไว้ต่อกันด้วย

➢ แปรสภาพหรือทำลาย ตามหลักเกณฑ์และวิธีการที่หน่วยงานของรัฐกำหนด โดยปกติให้แล้วเสร็จภายใน ๖๐ วัน นับแต่วันที่หัวหน้าหน่วยงานของรัฐสั่งการ

๓. ในกรณีที่พัสดุสูญไปโดยไม่ปรากฏตัวผู้รับผิดชอบหรือมีตัวผู้รับผิดชอบแต่ไม่สามารถขอคืน หรือมีตัวพัสดุอยู่แต่ไม่สมควรดำเนินการตามข้อ ๑ ให้ตรวจสอบว่าองค์กรปกครองส่วนท้องถิ่นได้จำหน่ายพัสดุนั้นเป็นสุญตามหลักเกณฑ์ดังต่อไปนี้หรือไม่

➢ ถ้าพัสดุนั้นมีราคาซื้อ หรือได้มารวมกันไม่เกิน ๑,๐๐๐,๐๐๐ บาท ให้หัวหน้าหน่วยงานของรัฐเป็นผู้พิจารณาอนุมัติ

➢ ถ้าพัสดุนั้นมีราคาซื้อหรือได้มารวมกันเกิน ๑,๐๐๐,๐๐๐ บาท ให้ผู้ว่าราชการจังหวัดเป็นผู้พิจารณาอนุมัติ

๔. เมื่อได้ดำเนินการจำหน่ายพัสดุแล้ว ให้ตรวจสอบว่าเจ้าหน้าที่ลงจ่ายพัสดุนั้นออกจากบัญชีหรือทะเบียน แล้วแจ้งให้สำนักงานตรวจเงินแผ่นดินหรือ ทราบภายใน ๓๐ วัน นับแต่วันลงจ่ายพัสดุนั้นหรือไม่

การใช้และรักษารถยนต์

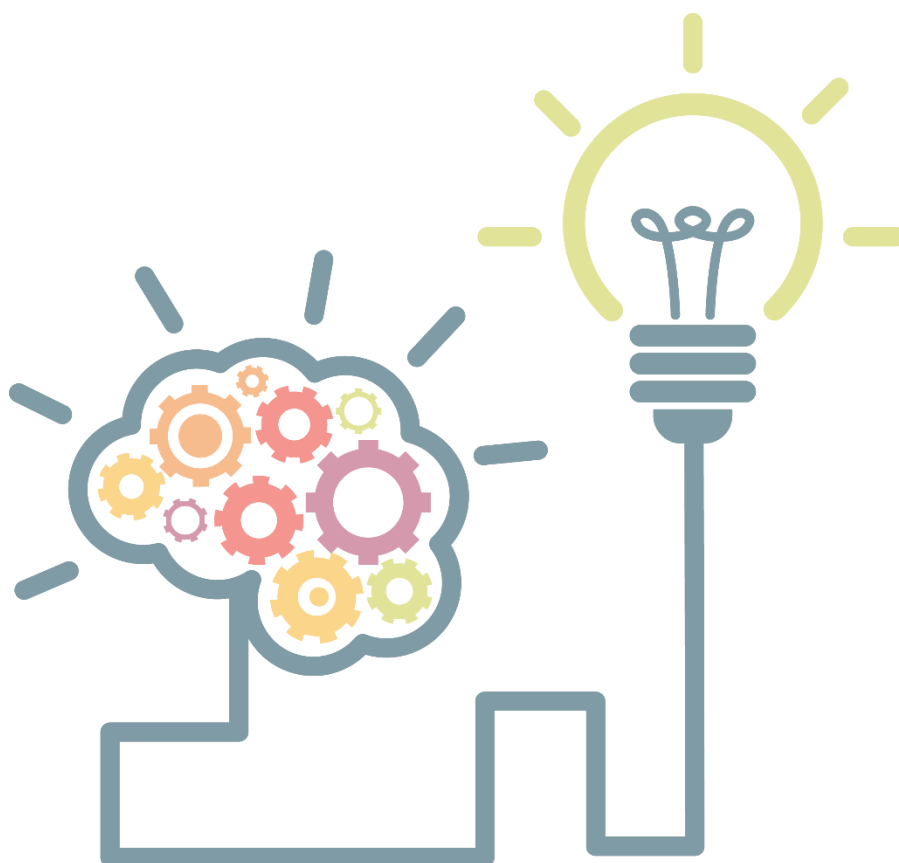

การใช้และรักษารถยนต์ขององค์กรปกครองส่วนท้องถิ่น

กฎหมาย ระเบียบ และหนังสือสั่งการ ที่เกี่ยวข้อง

ระเบียบกระทรวงมหาดไทย ว่าด้วยการใช้และรักษารถยนต์ขององค์กรปกครองส่วนท้องถิ่น พ.ศ. ๒๕๔๘

เอกสารประกอบการตรวจสอบ

๑. บัญชีแยกประเภทรถ (แบบ ๑)/(แบบ ๒)
๒. การสำรวจและกำหนดเกณฑ์การใช้สิ้นเปลืองน้ำมันเชื้อเพลิง
๓. ใบอนุญาตใช้รถส่วนกลาง (แบบ ๓)
๔. สมุดบันทึกการใช้รถส่วนกลาง (แบบ ๔)
๕. สมุดแสดงรายการซ่อมบำรุงรถ (แบบ ๖)
๖. การกำหนดปริมาณน้ำมันเชื้อเพลิงที่จะจ่ายให้รถยนต์
๗. ตราเครื่องหมาย อปท. ข้างนอกรถยนต์ส่วนกลาง

วิธีการตรวจสอบ

- ตรวจสอบว่ามีการจัดทำบัญชีแยกประเภทรถประจำตำแหน่ง (แบบ ๑) และรถส่วนกลาง/รถรับรอง (แบบ ๒) หรือไม่
- ตรวจสอบว่าในแต่ละปีงบประมาณ องค์กรปกครองส่วนท้องถิ่นมีการสำรวจและกำหนดเกณฑ์การใช้สิ้นเปลืองน้ำมันเชื้อเพลิงของรถทุกคันเพื่อเป็นหลักฐานในการเบิกจ่ายน้ำมันเชื้อเพลิงและตรวจสอบของเจ้าหน้าที่ฝ่ายตรวจสอบหรือไม่
- ตรวจสอบการขออนุญาตใช้รถส่วนกลางและรถรับรอง (แบบ ๓) การใช้รถปกติให้ใช้ภายในเขตองค์กรปกครองส่วนท้องถิ่น หากจะใช้นอกเขตถ้าเป็นรถยนต์ส่วนกลางต้องได้รับอนุญาตจากผู้บริหารท้องถิ่นสำหรับรถประจำตำแหน่งให้อยู่ในดุลพินิจของผู้ดำรงตำแหน่งนั้นตามความจำเป็น
- ตรวจสอบการจัดทำสมุดบันทึกการใช้รถ (แบบ ๔) ให้จัดให้มีสมุดบันทึกการใช้รถส่วนกลาง/รถรับรองประจำรถแต่ละคัน โดยให้พนักงานขับรถลงรายการตามความจริง
- กรณีเกิดการสูญหายหรือเสียหายขึ้นกับรถประจำตำแหน่ง รถส่วนกลาง และรถรับรอง ผู้รับผิดชอบมีการรายงานให้ผู้บริหารท้องถิ่นทราบตาม (แบบ ๕) หรือไม่
- ตรวจสอบการแสดงรายการซ่อมบำรุงรถ ให้องค์กรปกครองส่วนท้องถิ่นจัดทำสมุดแสดงรายการซ่อมบำรุงรถแต่ละคัน (แบบ ๖)
- ตรวจสอบการเบิกจ่ายน้ำมันเชื้อเพลิงสำหรับรถยนต์ขององค์กรปกครองส่วนท้องถิ่น องค์กรปกครองส่วนท้องถิ่นกำหนดปริมาณน้ำมันเชื้อเพลิงที่จะจ่ายให้รถยนต์แต่ละคันไว้หรือไม่ รถส่วนกลางและรถรับรอง ให้เบิกจ่ายจากงบประมาณขององค์กรปกครองส่วนท้องถิ่น สำหรับรถประจำตำแหน่ง ให้ผู้ใช้รถเป็นคนจ่ายค่าน้ำมันเชื้อเพลิง



- ตรวจสอบว่าได้จัดให้มีตราเครื่องหมายประจำองค์ประกอบส่วนท้องถิ่นติดไว้ข้างนอกรถส่วนกลางทั้งสองข้าง และมีขนาดเป็นไปตามที่ระเบียบกำหนดหรือไม่
- ตรวจสอบการเก็บรักษารถส่วนกลางและรถรับรอง ว่าได้เก็บรักษาไว้ในสถานที่เก็บหรือบริเวณขององค์ประกอบส่วนท้องถิ่นหรือไม่ กรณีนำรถไปเก็บรักษาที่อื่นเป็นการชั่วคราวหรือเป็นครั้งคราวได้รับอนุญาตจากผู้บริหารท้องถิ่น หรือผู้ได้รับมอบอำนาจจากผู้บริหารท้องถิ่นหรือไม่

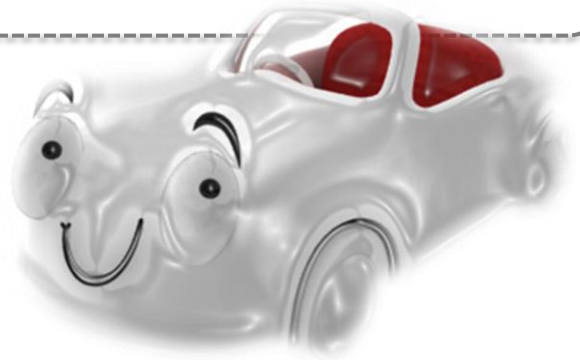

ด้านการควบคุมภายใน



การควบคุมภายใน

การควบคุมภายใน เป็นกลไกที่จะทำให้หน่วยงานของรัฐบรรลุวัตถุประสงค์ด้านใดด้านหนึ่งหรือหลายด้าน ได้แก่ ด้านการดำเนินงาน ด้านการรายงาน และด้านการปฏิบัติตามกฎหมาย ระเบียบ และข้อบังคับ การควบคุมภายในเป็นส่วนประกอบที่แทรกอยู่ในการปฏิบัติงานตามปกติขององค์กรปกครองส่วนท้องถิ่น เป็นสิ่งที่ต้องกระทำอย่างเป็นขั้นตอนและต่อเนื่อง เกิดขึ้นได้โดยบุคลากรขององค์กรปกครองส่วนท้องถิ่น ฝ่ายบริหาร ผู้ปฏิบัติงาน และผู้ตรวจสอบภายใน เป็นผู้มีบทบาทสำคัญในการทำให้มีการควบคุมภายในเกิดขึ้น สามารถให้ความเชื่อมั่นอย่างสมเหตุสมผลว่าการดำเนินการของหน่วยงานจะบรรลุตามวัตถุประสงค์ที่กำหนด

กฎหมาย ระเบียบ และหนังสือสั่งการ ที่เกี่ยวข้อง

หนังสือกรมส่งเสริมการปกครองท้องถิ่น ที่ มท ๐๘๐๕.๒/ว ๓๔๔๔ ลงวันที่ ๒๖ ตุลาคม ๒๕๖๑ แจ้งหนังสือกระทรวงการคลัง ด่วนมาก ที่ กค ๐๔๐๘.๓/ว๑๐๕ ลงวันที่ ๕ ตุลาคม ๒๕๖๑ เรื่อง หลักเกณฑ์กระทรวงการคลัง ว่าด้วยมาตรฐานและหลักเกณฑ์ปฏิบัติการควบคุมภายในสำหรับหน่วยงานของรัฐ พ.ศ. ๒๕๖๑

เอกสารประกอบการตรวจสอบ

๑. แบบรายงาน ปค.๑ , ปค.๔ , ปค.๕ , ปค.๖
๒. หนังสือนำส่งรายงานให้นายอำเภอ/สำนักส่งเสริมการปกครองท้องถิ่นจังหวัด

วิธีการตรวจสอบ

๑. ตรวจสอบว่าองค์กรปกครองส่วนท้องถิ่นจัดทำคำสั่งแต่งตั้งคณะกรรมการประเมินผลการควบคุมภายในหรือไม่
๒. ตรวจสอบว่าผู้บริหารท้องถิ่นมีหนังสือแจ้งให้ทุกสำนัก/กอง จัดทำรายงานการประเมินผลการควบคุมภายในหรือไม่
๓. ตรวจสอบการรายงานการประเมินผลการควบคุมภายใน ดังนี้
 - ระดับส่วนงานย่อย (สำนัก/กอง)
 - (๑) รายงานการประเมินองค์ประกอบของการควบคุมภายใน – แบบ ปค.๔
 - (๒) รายงานการประเมินผลการควบคุมภายใน – แบบ ปค.๕
 - ระดับองค์กร (อบจ./เทศบาล/อบต.)
 - (๑) หนังสือรับรองการประเมินผลการควบคุมภายใน – แบบ ปค.๑
 - (๒) รายงานการประเมินองค์ประกอบของการควบคุมภายใน – แบบ ปค.๔
 - (๓) รายงานการประเมินผลการควบคุมภายใน – แบบ ปค.๕
- (๔) ตรวจสอบรายงานการสอบทานการประเมินผลการควบคุมภายในของผู้ตรวจสอบภายใน – แบบ ปค.๖ (กรณีองค์กรปกครองส่วนท้องถิ่นมีผู้ตรวจสอบภายใน/มีคำสั่งแต่งตั้งผู้ดำรงตำแหน่งอื่นทำหน้าที่ผู้ตรวจสอบภายใน)

๕. ตรวจสอบว่าองค์กรปกครองส่วนท้องถิ่นมีการวิเคราะห์และประเมินความเสี่ยงของระบบการควบคุมภายใน ตามองค์ประกอบของมาตรฐานการควบคุมภายใน ๕ องค์ประกอบ ๑๗ หลักการ หรือไม่

- สภาพแวดล้อมการควบคุม ๕ หลักการ
- การประเมินความเสี่ยง ๔ หลักการ
- กิจกรรมการควบคุม ๓ หลักการ
- สารสนเทศและการสื่อสาร ๓ หลักการ
- กิจกรรมการติดตามผล ๒ หลักการ

๖. ตรวจสอบการจัดส่งรายงานการประเมินผลการควบคุมภายใน (แบบ ปค.๑,๔,๕,๖) ให้ผู้กำกับดูแล (นายอำเภอ/สำนักงานส่งเสริมการปกครองท้องถิ่นจังหวัด) ภายใน ๙๐ วันนับแต่วันสิ้นปีงบประมาณ



การจัดทำรายงานการประเมินผลการควบคุมภายใน ตามหลักเกณฑ์ปฏิบัติการควบคุมภายในสำหรับหน่วยงานของรัฐ

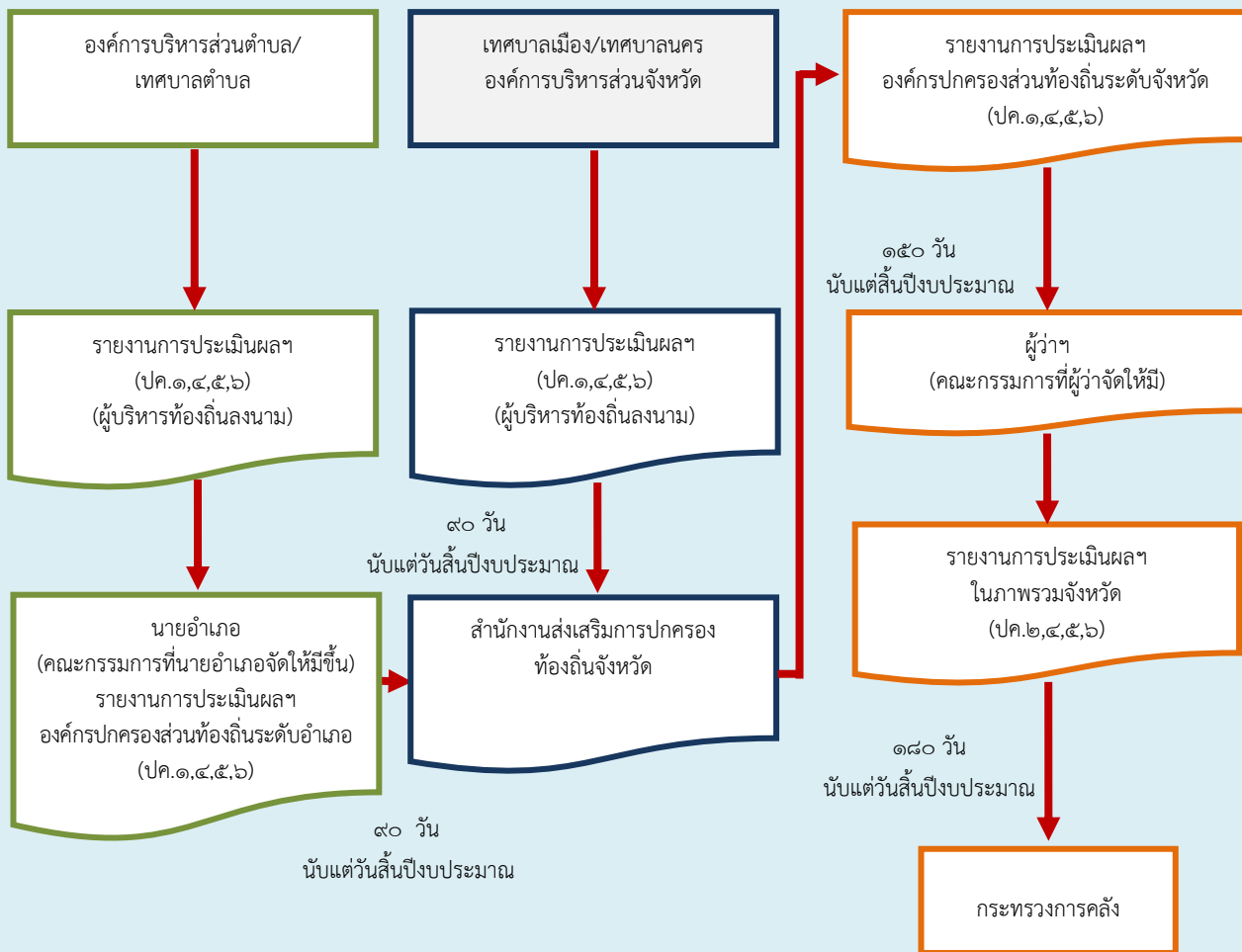

ด้านการตรวจสอบภายใน

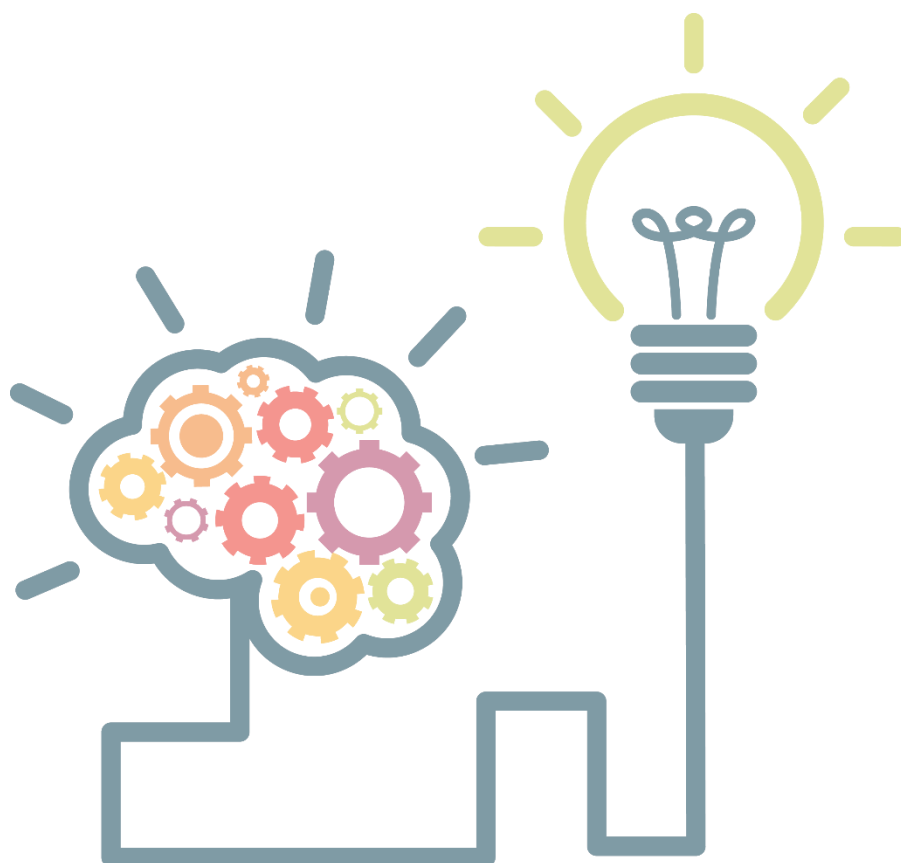

การตรวจสอบภายใน

กฎหมาย ระเบียบ และหนังสือสั่งการ ที่เกี่ยวข้อง

หลักเกณฑ์กระทรวงการคลังว่าด้วยมาตรฐานและหลักเกณฑ์ปฏิบัติการตรวจสอบภายในสำหรับหน่วยงานของรัฐ พ.ศ. ๒๕๖๑

หลักเกณฑ์ปฏิบัติการตรวจสอบภายในสำหรับหน่วยงานของรัฐ

“การตรวจสอบภายใน” หมายถึง กิจกรรมให้ความเชื่อมั่นและการให้คำปรึกษาอย่างเที่ยงธรรมและเป็นอิสระ ซึ่งจัดให้มีขึ้นเพื่อเพิ่มคุณค่าและปรับปรุงการปฏิบัติงานของหน่วยงานของรัฐให้ดีขึ้น และจะช่วยให้หน่วยงานของรัฐบรรลุถึงเป้าหมายและวัตถุประสงค์ที่กำหนดไว้ด้วยการประเมินและปรับปรุงประสิทธิภาพของกระบวนการบริหารความเสี่ยง การควบคุม และการกำกับดูแลอย่างเป็นระบบ

“องค์กรปกครองส่วนท้องถิ่น” ถือเป็นหน่วยงานของรัฐตามหลักเกณฑ์นี้

“คณะกรรมการ” หมายถึง คณะกรรมการที่กำกับดูแลหน่วยงานของรัฐ

“คณะกรรมการตรวจสอบ” หมายถึง คณะกรรมการตรวจสอบที่คณะกรรมการแต่งตั้ง

“หัวหน้าหน่วยงานของรัฐ” หมายถึง ผู้บริหารสูงสุดของหน่วยงานของรัฐ

“หน่วยงานตรวจสอบภายใน” หมายถึง หน่วยงานที่รับผิดชอบงานตรวจสอบภายในของหน่วยงานของรัฐ

“ผู้ตรวจสอบภายใน” หมายถึง ผู้ดำรงตำแหน่งผู้ตรวจสอบภายในของหน่วยงานของรัฐหรือดำรงตำแหน่งอื่นที่ทำหน้าที่เช่นเดียวกับผู้ตรวจสอบภายในของหน่วยงานของรัฐ

- ในการปฏิบัติงานตรวจสอบภายใน ให้หน่วยงานของรัฐจัดให้มีหน่วยงานตรวจสอบภายในขึ้นตรงต่อคณะกรรมการตรวจสอบ

- ให้ผู้ตรวจสอบภายในดำรงไว้ซึ่งความเป็นอิสระและไม่มีความขัดแย้งทางผลประโยชน์ในกิจกรรมที่ตรวจสอบ และปราศจากการแทรกแซงในการปฏิบัติงานและการเสนอความเห็นในการตรวจสอบ

หน่วยงานตรวจสอบภายใน มีหน้าที่ และความรับผิดชอบดังนี้

๑. กำหนดเป้าหมาย ทิศทาง ภารกิจงานตรวจสอบภายใน เพื่อสนับสนุนการบริหารงานและดำเนินงานด้านต่าง ๆ ของหน่วยงานของรัฐ

๒. กำหนดกฎบัตรไว้เป็นลายลักษณ์อักษรและเสนอหัวหน้าหน่วยงานของรัฐก่อนเสนอคณะกรรมการตรวจสอบเพื่อพิจารณาเห็นชอบและเผยแพร่หน่วยรับตรวจทราบ และสอบทานกฎบัตรอย่างน้อยปีละหนึ่งครั้ง

๓. จัดให้มีการประกันคุณภาพงานตรวจสอบทั้งภายในและภายนอก และเสนอรายงานผลประเมินปัญหาและอุปสรรครวมทั้งแผนปรับปรุงการดำเนินงาน เสนอหัวหน้าหน่วยงานของรัฐและคณะกรรมการตรวจสอบ

๔. จัดทำและเสนอแผนการตรวจสอบประจำปีต่อหัวหน้าหน่วยงานของรัฐก่อนเสนอคณะกรรมการตรวจสอบ เพื่อพิจารณาอนุมัติภายในเดือนสุดท้ายของปีงบประมาณ

๕. ปฏิบัติงานตรวจสอบตามแผนที่ได้รับอนุมัติ

๖. จัดทำและเสนอรายงานผลการตรวจสอบต่อหัวหน้าหน่วยงานของรัฐและกรรมการตรวจสอบภายในเวลาอันสมควรหรืออย่างน้อยทุกสองเดือนนับจากวันที่ดำเนินการตรวจสอบแล้วเสร็จ กรณีพบเรื่องที่จะมีผลเสียหายต่อทางราชการ ให้รายงานผลการตรวจสอบทันที

๗. ติดตามผลการตรวจสอบ เสนอแนะและให้คำปรึกษาแก่หน่วยรับตรวจ
๘. ในกรณีที่มีจำเป็นต้องอาศัยผู้เชี่ยวชาญมาร่วมปฏิบัติงานตรวจสอบ ให้เสนอขอบเขต รายละเอียดของงาน คุณสมบัติของผู้รับจ้าง ระยะเวลาดำเนินการ และผลงานที่คาดหวัง รวมทั้งข้อเสนอโครงการของผู้รับจ้าง
๙. ให้คำปรึกษาแก่หัวหน้าหน่วยงานของรัฐ หน่วยรับตรวจและผู้ที่เกี่ยวข้อง
๑๐. ประสานงานกับผู้สอบบัญชี คณะกรรมการตรวจสอบ และหน่วยงานที่เกี่ยวข้อง
๑๑. ปฏิบัติงานอื่นที่เกี่ยวข้องกับการตรวจสอบภายใน

เอกสารประกอบการตรวจสอบ

๑. แผนการตรวจสอบประจำปี
๒. รายงานผลการตรวจสอบ
๓. คำสั่งแต่งตั้งผู้ปฏิบัติหน้าที่ผู้ตรวจสอบภายใน

วิธีการตรวจสอบ

๑. อปท. มีเจ้าหน้าที่ตรวจสอบภายในหรือไม่
๒. กรณีไม่มีเจ้าหน้าที่ตรวจสอบภายใน อปท. ได้มีคำสั่งแต่งตั้งผู้ปฏิบัติหน้าที่ผู้ตรวจสอบภายในหรือไม่
๓. มีการจัดทำและเสนอแผนการตรวจสอบประจำปีต่อหัวหน้าหน่วยงานของรัฐก่อนเสนอคณะกรรมการตรวจสอบเพื่อพิจารณาอนุมัติภายในเดือนกันยายน
๔. มีการปฏิบัติงานตรวจสอบตามแผนการตรวจสอบประจำปีที่ได้รับอนุมัติ
๕. ตรวจสอบการจัดทำและเสนอรายงานผลการตรวจสอบต่อหัวหน้าหน่วยงานของรัฐและคณะกรรมการตรวจสอบภายในเวลาอันสมควรหรืออย่างน้อยทุกสองเดือนนับจากวันที่ดำเนินการตรวจสอบแล้วเสร็จตามแผน
๖. ตรวจสอบการติดตามผลการตรวจสอบ เสนอแนะและให้คำปรึกษาแก่หน่วยรับตรวจ เพื่อให้การปรับปรุงแก้ไขของหน่วยรับตรวจเป็นไปตามข้อเสนอแนะในรายงานผลการตรวจสอบ

การดำเนินงาน

โครงการเศรษฐกิจชุมชน



การดำเนินงานโครงการเศรษฐกิจชุมชน

กฎหมาย ระเบียบ และหนังสือสั่งการ ที่เกี่ยวข้อง

๑. ระเบียบกระทรวงมหาดไทย ว่าด้วยการดำเนินงานโครงการเศรษฐกิจชุมชน พ.ศ. ๒๕๔๑ ที่แก้ไขเพิ่มเติมถึง (ฉบับที่ ๔) พ.ศ. ๒๕๕๗
๒. หนังสือกระทรวงมหาดไทย ที่ มท ๐๓๑๐.๓/ว ๐๑๓๒ ลงวันที่ ๑๑ มกราคม ๒๕๕๑ เรื่อง แจ้งแนวทางการดำเนินงานโครงการเศรษฐกิจชุมชน
๓. หนังสือกระทรวงมหาดไทย ที่ มท ๐๓๑๓.๓/ว ๒๒๘๗ ลงวันที่ ๓๐ มิถุนายน ๒๕๕๔ เรื่อง ชักซ้อมแนวทางการดำเนินโครงการเศรษฐกิจชุมชน พ.ศ. ๒๕๔๑ ตามผลการตรวจสอบแนะนำของสำนักงานการตรวจเงินแผ่นดินปี ๒๕๕๔
๔. หนังสือกระทรวงมหาดไทย ที่ มท ๐๓๑๐.๓/ว ๓๔๗๖ ลงวันที่ ๒๒ มิถุนายน ๒๕๕๘ เรื่อง ชักซ้อมแนวทางการดำเนินโครงการเศรษฐกิจชุมชน ตามระเบียบกระทรวงมหาดไทยว่าด้วยการดำเนินงานโครงการเศรษฐกิจชุมชน กรณีองค์การบริหารส่วนตำบลยกฐานะเป็นเทศบาล

เอกสารประกอบการตรวจสอบ

๑. สัญญาออมเงินทุนโครงการเศรษฐกิจชุมชน
๒. ทะเบียนคุมเงินทุนโครงการเศรษฐกิจชุมชน
๓. สมุดบัญชีแยกประเภท
๔. บัญชีเงินฝากธนาคารเงินทุนโครงการเศรษฐกิจชุมชน

วิธีการตรวจสอบ

- ตรวจสอบคำร้องขอกู้เงินทุนโครงการเศรษฐกิจชุมชนและสัญญาออมเงินทุนของกลุ่มอาชีพหรือกลุ่มเกษตรกรว่ามีตัวตนจริงหรือไม่
- ตรวจสอบว่าองค์กรปกครองส่วนท้องถิ่นมีการจัดทำบัญชีแสดงรายการการออมเงิน และการชำระเงินคืนเงินทุนโครงการเศรษฐกิจชุมชนให้เป็นปัจจุบันหรือไม่
- ตรวจสอบว่าองค์กรปกครองส่วนท้องถิ่นมีการจัดทำรายงานฐานะทางการเงินของเงินทุนเศรษฐกิจชุมชน และผลการดำเนินงานรายงานให้อำเภอรอบ ภายในวันที่ ๑ ของเดือนมกราคม เมษายน กรกฎาคม และตุลาคม หรือไม่
- ตรวจสอบความถูกต้องของทะเบียนคุมเงินทุนโครงการเศรษฐกิจชุมชน กับสมุดบัญชีแยกประเภท และบัญชีเงินฝากธนาคารเงินทุนโครงการเศรษฐกิจชุมชน
- ตรวจสอบว่ามีกลุ่มอาชีพหรือกลุ่มเกษตรกรกลุ่มใดบ้างที่ครบกำหนดชำระหนี้แล้ว ยังไม่มาดำเนินการชำระหนี้ให้กับองค์กรปกครองส่วนท้องถิ่น จำนวนกี่ราย เป็นเงินเท่าใด
- กรณีกลุ่มอาชีพหรือกลุ่มเกษตรกรผิดนัดไม่ชำระหนี้ตามสัญญางวดใดงวดหนึ่งหรือทั้งหมด องค์กรปกครองส่วนท้องถิ่นมีการเร่งรัดการชำระหนี้คืนหรือไม่ หากไม่ชำระหรือชำระไม่ครบถ้วน ให้องค์กรปกครองส่วนท้องถิ่นตั้งงบประมาณเท่ากับจำนวนเงินที่ทางราชการเสียหายขาดใช้คืนในทันทีที่มีการตั้งงบประมาณขององค์กรปกครองส่วนท้องถิ่น

- ตรวจสอบความถูกต้องในการคำนวณดอกเบี้ย กรณีกลุ่มอาชีพหรือกลุ่มเกษตรกรผิदनัดชำระหนี้หรือชำระหนี้ไม่ครบถ้วน
- กรณีกลุ่มอาชีพหรือกลุ่มเกษตรกรไม่ยินยอมชำระหนี้ องค์การปกครองส่วนท้องถิ่นมีการดำเนินคดีตามกฎหมายหรือไม่
- ตรวจสอบการรับเงิน การเบิกจ่ายเงิน และการเก็บรักษาเงินทุนโครงการเศรษฐกิจชุมชนขององค์การปกครองส่วนท้องถิ่น ให้เป็นไปตามระเบียบกระทรวงมหาดไทย ว่าด้วยการรับเงิน การเบิกจ่ายเงิน การฝากเงิน การเก็บรักษาเงิน และการตรวจเงินขององค์การปกครองส่วนท้องถิ่น พ.ศ. ๒๕๔๗ แก้ไขเพิ่มเติมถึง (ฉบับที่ ๔) พ.ศ. ๒๕๖๑
- กรณีองค์การบริหารส่วนตำบลใดได้รับการยกฐานะเป็นเทศบาลตำบลหรือยุบรวมกับเทศบาลตำบล มีการส่งคืนเงินตามโครงการเศรษฐกิจชุมชน ที่ได้รับคืนจากกลุ่มอาชีพหรือกลุ่มเกษตรกรเข้าบัญชีเงินทุนโครงการเศรษฐกิจชุมชนอำเภอหรือไม่
- กรณีองค์การบริหารส่วนตำบลยกฐานะเป็นเทศบาลตำบลและได้ดำเนินการโครงการเศรษฐกิจชุมชน ต่อได้มีการยื่นคำร้องขอดำเนินงานโครงการเศรษฐกิจชุมชน ตามแบบที่กระทรวงมหาดไทยกำหนดหรือไม่



