



แผนพัฒนาสามปี

(พ.ศ. ๒๕๕๙-๒๕๖๑)

ทบวงการชนครศรีธรรมราช

ทบวงการชนครศรีธรรมราช

จังหวัดนครศรีธรรมราช

สารบัญ

หน้า

ส่วนที่ ๑	บทนำ	๑
ส่วนที่ ๒	สภาพทั่วไปและข้อมูลพื้นฐานของเทศบาล	๓
ส่วนที่ ๓	สรุปผลการพัฒนาเทศบาลนครนครศรีธรรมราชในปีที่ผ่านมา	๓๕
ส่วนที่ ๔	การนำแผนพัฒนาสามปีไปสู่การปฏิบัติ	๑๒๗
ส่วนที่ ๕	แนวทางการติดตามประเมินผล	๓๔๓

ส่วนที่ ๑

บทนำ

ตามระเบียบกระทรวงมหาดไทยว่าด้วยการจัดทำแผนพัฒนาขององค์กรปกครองส่วนท้องถิ่น พ.ศ. ๒๕๔๘ ได้กำหนดให้เทศบาลจัดทำแผนพัฒนาสามปี เพื่อนำมาเป็นกรอบในการจัดทำงบประมาณ

ลักษณะของแผนพัฒนาสามปี

๑. แผนพัฒนาสามปี เป็นการแปลงแผนยุทธศาสตร์การพัฒนาไปสู่การปฏิบัติ โดยมีหลักคิดที่ว่าภายใต้ยุทธศาสตร์การพัฒนาหนึ่งๆ จะมีแนวทางการพัฒนาได้มากกว่าหนึ่งแนวทาง และภายใต้แนวทางการพัฒนาหนึ่งๆ จะมีโครงการ/กิจกรรมได้มากกว่าหนึ่งโครงการ/กิจกรรม ที่จะต้องนำมาดำเนินการเพื่อให้บรรลุตามวัตถุประสงค์ และเป้าหมายที่ต้องการในแต่ละยุทธศาสตร์การพัฒนา ซึ่งจะมีผลต่อวัตถุประสงค์ เป้าหมาย จุดมุ่งหมายการพัฒนาอย่างยั่งยืน และวิสัยทัศน์ในที่สุด

๒. แผนพัฒนาสามปี เป็นแผนที่มีความสัมพันธ์ใกล้ชิดกับงบประมาณรายจ่ายประจำปี กล่าวคือ เทศบาลใช้การวางแผนพัฒนาเป็นเครื่องมือในการจัดทำงบประมาณรายจ่ายประจำปี โดยนำโครงการ/กิจกรรมจากแผนพัฒนาสามปีในปีที่จะจัดทำงบประมาณรายจ่ายประจำปี ไปจัดทำงบประมาณ เพื่อให้กระบวนการจัดทำงบประมาณรายจ่ายประจำปี เป็นไปด้วยความรอบคอบ และผ่านกระบวนการมีส่วนร่วมของประชาชน

๓. แผนพัฒนาสามปี เป็นแผนพัฒนาเศรษฐกิจและสังคมขององค์กรปกครองส่วนท้องถิ่น ที่สอดคล้องกับแผนยุทธศาสตร์การพัฒนา อันจะมีลักษณะเป็นการกำหนดรายละเอียดแผนงานโครงการพัฒนา ที่จัดทำขึ้นสำหรับปีงบประมาณแต่ละปี ซึ่งมีความต่อเนื่องและเน้นแผนก้าวหน้า ครอบคลุมระยะเวลาสามปีโดยมีการทบทวนเพื่อปรับปรุงเป็นประจำทุกปี

ดังนั้นโครงการที่บรรจุในแผนพัฒนาสามปี โดยเฉพาะในแผนประจำปีแรกของห้วงระยะเวลาสามปีนั้นควรมีสภาพความพร้อมอย่างน้อย ๒ ประการ คือ

๑. มีความแน่นอนของกิจกรรมที่จะดำเนินการ โดยควรมีการประเมินถึงความเป็นไปได้ของโครงการ/กิจกรรม รวมทั้งผลประโยชน์จากสาธารณะที่จะได้รับจากโครงการ/กิจกรรม

๒. กิจกรรมที่อยู่ในแผนประจำปีแรกของห้วงระยะเวลาสามปี ควรมีความพร้อมในเรื่องรูปแบบและรายละเอียดทางเทคนิคพอสมควร เพื่อให้สามารถกำหนดรายการในแผนพัฒนา ที่จะนำไปใช้ในการจัดทำงบประมาณรายจ่ายประจำปีได้ต่อไป

วัตถุประสงค์ของแผนพัฒนาสามปี

๑. เป็นเอกสารที่แสดงความเชื่อมโยง และสอดคล้องกับแผนยุทธศาสตร์การพัฒนา
๒. เป็นเอกสารที่แสดงแนวทางการพัฒนา และวัตถุประสงค์ของแนวทางการพัฒนาที่ชัดเจน และมีลักษณะเฉพาะเจาะจงที่จะดำเนินการ
๓. เป็นเอกสารที่แสดงโครงการ/กิจกรรมการพัฒนาที่จะดำเนินการเป็นห้วงระยะเวลาสามปี
๔. เป็นเอกสารที่จะแสดงความเชื่อมโยงระหว่างแผนยุทธศาสตร์การพัฒนา กับงบประมาณรายจ่ายประจำปี

ขั้นตอนในการจัดทำแผนพัฒนาสามปี

มีขั้นตอนในการจัดทำ ๕ ขั้นตอน ดังนี้

๑. ขั้นเตรียมการจัดทำแผนพัฒนาสามปี

เก็บรวบรวมและจัดทำฐานข้อมูลข่าวสารให้ครบถ้วน ทันสมัย ซึ่งได้แก่ข้อมูลเบื้องต้นในด้านการเมืองการปกครอง เศรษฐกิจ สังคม สาธารณสุข รวบรวมปัญหาสำคัญของเทศบาล โดยจัดประชุมคณะกรรมการพัฒนาเทศบาลร่วมกับประชาคม และหน่วยงานที่เกี่ยวข้อง เพื่อรับฟังปัญหาและความต้องการของประชาชน และกำหนดประเด็นหลักในการพัฒนาให้สอดคล้องกับวิสัยทัศน์ พันธกิจ และจุดมุ่งหมายเพื่อการพัฒนาในแผนยุทธศาสตร์การพัฒนาคือ ข้อมูลปัญหาสำคัญจะช่วยในการกำหนดยุทธศาสตร์ เพื่อแก้ไขปัญหา การวิเคราะห์ปัญหา และนำข้อมูลจากแผนพัฒนาชุมชน มาพิจารณาประกอบการจัดทำแผน เพื่อแผนที่ได้ตอบสนองปัญหาความต้องการของสาธารณชน

๒. จัดทำร่างแผนพัฒนาสามปี

คณะกรรมการสนับสนุนการจัดทำแผนพัฒนาเทศบาลนครนครศรีธรรมราช จัดทำร่างแผนพัฒนาสามปี (พ.ศ.๒๕๕๙ - ๒๕๖๑) เทศบาลนครนครศรีธรรมราช ก่อนนำเสนอคณะกรรมการพัฒนาเทศบาลพิจารณาให้ความเห็นชอบ

๓. การอนุมัติและประกาศใช้แผนพัฒนาสามปี

๓.๑ จัดประชุมคณะกรรมการพัฒนาเทศบาลนครนครศรีธรรมราช เพื่อเสนอร่างแผนพัฒนาสามปี (พ.ศ.๒๕๕๙ - ๒๕๖๑) เทศบาลนครนครศรีธรรมราช เพื่อพิจารณาให้ความเห็นชอบ

๓.๒ ผู้บริหารเทศบาลนครนครศรีธรรมราชพิจารณาอนุมัติร่างแผนพัฒนาสามปี และประกาศใช้แผนพัฒนาสามปีและประกาศให้ประชาชนในท้องถิ่นทราบโดยทั่วกันภายใน ๑๕ วัน นับแต่วันที่ประกาศใช้ และติดประกาศอย่างเปิดเผยไม่น้อยกว่าสามสิบวัน

ประโยชน์ของแผนพัฒนาสามปี

๑. แผนพัฒนาสามปีเป็นเครื่องมือในการบริหารจัดการ การบริหารงบประมาณ ชี้ให้เห็นถึงความเชื่อมโยงระหว่างแนวทางการดำเนินงานต่อกัน

๒. แผนพัฒนาสามปีเป็นเครื่องมือในการกำหนดแนวทางการดำเนินงานว่ามีความเป็นไปได้เพียงใด ตลอดจนการใช้ทรัพยากรของท้องถิ่นที่มีอยู่อย่างจำกัดให้เกิดประโยชน์และมีประสิทธิภาพสูงสุด

๓. แผนพัฒนาสามปีเป็นเครื่องมืออย่างหนึ่งที่จะช่วยให้เทศบาลสามารถดำเนินการพัฒนาได้บรรลุวัตถุประสงค์ มีเป้าหมายชัดเจน แน่นนอนและมีประสิทธิภาพ ประหยัดทั้งด้านระยะเวลา บุคลากร วัสดุ อุปกรณ์ และงบประมาณ เพราะได้วางแผนแนวทางการใช้ทรัพยากรต่างๆ ด้านไว้ก่อนแล้ว กล่าวคือ เทศบาลได้จัดลำดับความสำคัญของประเด็นยุทธศาสตร์การพัฒนาคือ เพื่อนำมาคัดเลือกและจัดทำรายละเอียด แผนงาน / โครงการให้ตอบสนองต่อปัญหาความต้องการของประชาชนในเขตเทศบาลอย่างแท้จริง

๔. การนำแผนงาน / โครงการจากแผนพัฒนาสามปี ในปีที่จะจัดทำงบประมาณรายจ่ายประจำปีไปจัดทำงบประมาณ ทำให้การจัดทำงบประมาณรายจ่ายประจำปีเป็นไปอย่างรอบคอบ และผ่านกระบวนการมีส่วนร่วมของประชาชนในเขตเทศบาล

ส่วนที่ ๒

สภาพทั่วไปและข้อมูลพื้นฐานของเทศบาลนครนครศรีธรรมราช

สภาพทั่วไปของเมืองนครศรีธรรมราช

เมืองนครศรีธรรมราช

เมืองนครศรีธรรมราช คือพื้นที่ส่วนใหญ่ของเขตเทศบาลนครนครศรีธรรมราช เป็นชุมชนที่มีหลักฐานย้อนหลังไปมากกว่า ๑,๕๐๐ ปี เมืองนี้ก่อตัวอยู่บนสันทรายที่เรียกว่า หาดทรายแก้ว ซึ่งทอดตัวยาวตามแนวเหนือ-ใต้ ทำให้การตั้งถิ่นฐานกระจายตัวอยู่บนสันทราย ตัวเมืองนครศรีธรรมราชจึงมีลักษณะยาวมาจนถึงปัจจุบันผู้คนที่ย้ายมาอยู่ในเมืองนี้ส่วนหนึ่งคือ คนไทย ที่ตั้งถิ่นฐานอยู่ดั้งเดิม และอีกส่วนหนึ่งเกิดจากการอพยพย้ายถิ่น และการค้าจากอินเดียและจีน และส่วนใหญ่คือ ชาวไทยมุสลิม จากจังหวัดชายแดนภาคใต้

ชาวยุโรปที่เดินทางมาติดต่อค้าขายในอดีต ให้ชื่อไว้ในแผนที่ของตน เรียกเมืองนี้ว่า ลิกอร์ (Ligor) จากประวัติความเป็นมาของบ้านเมืองอันยาวนาน จึงทำให้นครศรีธรรมราชมีความหลากหลายทางวัฒนธรรม มีขนบธรรมเนียม ประเพณี วิถีชีวิต การนับถือศาสนาแตกต่างกันแต่อยู่รวมกันได้อย่างมีความสุข

จากที่เคยเป็นเมืองอิสระ และมีเมืองบริวารกว้างขวาง ค่อย ๆ คลี่คลายเป็นส่วนหนึ่งของประเทศ มีฐานะเป็นมณฑล และจังหวัดในปัจจุบัน ชุมชนบนสันทรายแห่งนี้ มีความเจริญและ มีความหนาแน่นขึ้นเป็นลำดับ จนถึงสมัยพระบาทสมเด็จพระจุลจอมเกล้าเจ้าอยู่หัว ได้จัดตั้งให้ชุมชนขนาดใหญ่เป็นเขตปกครองท้องถิ่น ชุมชนแห่งนี้เป็นชุมชนหนึ่งที่ได้รับการยกฐานะให้เป็น เทศบาลเมือง และเทศบาลนครตามลำดับ ปัจจุบันเขตเทศบาลนครนครศรีธรรมราช มีได้จำกัดอยู่แค่บนสันทราย แต่จะขยายออกไปทั้งทางตะวันออกและตะวันตกของสันทรายจนมีเนื้อที่ถึง ๒๒.๕๖ ตารางกิโลเมตร มีประชากรเกินกว่า ๑๐๐,๐๐๐ คน

ลักษณะทางภูมิศาสตร์ของจังหวัดนครศรีธรรมราช

ลักษณะทั่วไป

จังหวัดนครศรีธรรมราชตั้งอยู่ระหว่างประมาณละติจูด ๘ องศา ถึง ๙ องศา ๑๐ ลิปดาเหนือ และ ลองจิจูด ๙๙ องศา ๑๕ ลิปดา ถึง ๑๐๐ องศา ๑๐ ลิปดาตะวันออก มีพื้นที่ ๙,๙๔๒.๕๐ ตารางกิโลเมตร มีอาณาเขตติดต่อกับจังหวัดต่าง ๆ ดังนี้

ทิศเหนือ ติดต่อกับจังหวัดสุราษฎร์ธานี และอ่าวบ้านดอน อำเภอขนอม เป็นอำเภอเหนือสุด

ทิศใต้	ติดต่อกับจังหวัดสงขลา จังหวัดพัทลุง และจังหวัดตรัง อำเภอทางตอนใต้ ได้แก่ อำเภอหัวไทร อำเภอชะอวด อำเภอทุ่งสง และอำเภอบางขัน
ทิศตะวันออก	ติดต่อกับอ่าวไทยมีชายฝั่งทะเลยาว ๒๒๕ กิโลเมตร อำเภอที่ติดต่อกับอ่าวไทย คืออำเภอขนอม อำเภอสิชล อำเภอท่าศาลา อำเภอเมือง นครศรีธรรมราช อำเภอปากพนัง และอำเภอหัวไทร
ทิศตะวันตก	ติดต่อกับจังหวัดสุราษฎร์ธานี และจังหวัดกระบี่ อำเภอทางทิศตะวันตก ได้แก่ อำเภอบางขัน อำเภอทุ่งใหญ่ อำเภอถ้ำพรรณรา อำเภอฉวาง อำเภอพิปูน และอำเภอนบพิตำ

ลักษณะภูมิประเทศ

จังหวัดนครศรีธรรมราช มีเทือกเขานครศรีธรรมราชและเทือกเขาบรรทัด ทอดยาวตามแนวเหนือ-ใต้ อยู่บริเวณตอนกลางของจังหวัด จึงอาจแบ่งภูมิประเทศออกเป็น ๓ ส่วน ต่อไปนี้

ส่วนที่ ๑ เขตที่ราบชายฝั่งตะวันออก เป็นที่ราบมีอาณาเขตตั้งแต่เทือกเขานครศรีธรรมราช และเทือกเขาบรรทัดไปทางตะวันออก จนถึงชายฝั่งทะเลอ่าวไทย มีแม่น้ำลำคลองที่มีต้นน้ำบริเวณเทือกเขาสูงสู่ทะเลหลายสายอยู่ตลอดทั้งปี และบางตอนเป็นป่าพรุขนาดใหญ่ เขตที่ราบนี้มีพื้นที่ตั้งแต่ตอนเหนือสุดของจังหวัด และค่อยมีอาณาเขตกว้างขึ้น เมื่อลงไปทางทิศใต้เหมาะสำหรับการทำนา ทำสวน เลี้ยงสัตว์ และทำการประมงชายฝั่งเป็นเขตที่มีประชากรหนาแน่น เป็นที่ตั้งของอำเภอขนอม สิชล ท่าศาลา ปากพนัง หัวไทร เชียรใหญ่ ชะอวด เฉลิมพระเกียรติ และพระพรหม

ส่วนที่ ๒ เขตที่ราบเชิงเขาตะวันตก มีลักษณะเป็นที่ราบลูกฟูก มีอาณาเขตจากเทือกเขานครศรีธรรมราชไปทางตะวันตก ต้นน้ำจากเชิงเขาด้านนี้ไหลลงสู่ทะเลอันดามัน เป็นแม่น้ำตรงและไหลลงสู่อ่าวไทย คือ แม่น้ำตาปี นอกจากจะเป็นเขตที่อุดมสมบูรณ์ ด้วยแร่ธาตุแล้ว เป็นเขตที่มีการทำสวนยางพารา มากที่สุดของจังหวัด การทำสวนผลไม้มีกระจายอยู่ทั่วไป อำเภอที่มีประชากรหนาแน่นได้แก่ อำเภอทุ่งสง และอำเภอฉวาง เขตที่ราบเชิงเขาด้านนี้แผ่ขยายกว้างขวางออกไปถึงจังหวัดตรัง จังหวัดกระบี่ และจังหวัดสุราษฎร์ธานี อำเภอที่อยู่ในเขตนี้ ได้แก่ อำเภอพิปูน ฉวาง ทุ่งใหญ่ ทุ่งสง บางขัน ถ้ำพรรณรา นาบอน และอำเภอช้างกลาง

ส่วนที่ ๓ เขตเทือกเขาตอนกลาง อยู่ระหว่างที่ราบชายฝั่งทะเลตะวันออก และที่ราบเชิงเขาตะวันตกมีอาณาเขตตั้งแต่ตอนเหนือสุดของจังหวัดไปถึงใต้สุด เทือกเขานครศรีธรรมราช มียอดสูงสุดคือเขาหลวง รัฐพยายามที่จะอนุรักษ์เขาดังกล่าวนี เป็นเขตป่า จึงจัดตั้งเป็นเขตอุทยานแห่งชาติ เช่น เขตอุทยานแห่งชาติเขาหลวง อุทยานแห่งชาติน้ำตกโยง อุทยานแห่งชาติเขานัน เป็นต้น มีการตั้งถิ่นฐานของประชาชนมาก่อนที่จะประกาศเป็นเขตอุทยานแห่งชาติ จึงมีชุมชนอยู่ระหว่างภูเขาและเชิงเขาตอนกลาง

ส่วนใหญ่มีอาชีพด้านเกษตรกรรม พื้นที่ในเขตนี้ มีธรรมชาติที่สวยงาม ประกอบด้วย ป่าไม้ น้ำตก และลำธารที่ใสสะอาด เป็นแหล่งท่องเที่ยวทางธรรมชาติมีสิ่งอำนวยความสะดวกด้านการท่องเที่ยวต่าง ๆ พร้อมทั้งจะรับนักท่องเที่ยวได้ อำเภอที่อยู่ในเขตนี้ ได้แก่ อำเภอพรหมคีรี ลานสกา ร่อนพิบูลย์ จุฬาภรณ์ และอำเภอนบพิตำ

ลักษณะภูมิอากาศ

ภูมิอากาศของจังหวัดนครศรีธรรมราช มีลักษณะเช่นเดียวกับจังหวัดอื่น ๆ ของภาคใต้ที่ติดต่อกับอ่าวไทย อิทธิพลสำคัญต่อภูมิอากาศของจังหวัด คือลมมรสุม และเทือกเขาตอนกลาง รวมทั้งอิทธิพลของลมพายุหมุนที่พัดเข้ามาในรอบปี ลักษณะภูมิอากาศของภาคใต้เป็นเขตภูมิอากาศแบบมรสุมร้อน (Tropical Monsoon) อุณหภูมิจะสูงตลอดทั้งปี ช่วงเดือน พฤษภาคม ถึงเดือนสิงหาคมจะได้รับอิทธิพลของลมมรสุมตะวันตกเฉียงใต้ ซึ่งเป็นลมร้อนชื้นพัดเข้าสู่ชายฝั่งทะเลตะวันตกของภาคใต้ทำให้พื้นที่ด้านตะวันตกของเทือกเขานครศรีธรรมราช มีฝนตกมาก ส่วนบริเวณชายฝั่งตะวันออกมีฝนตกน้อยกว่า ช่วงเดือน กันยายน – ตุลาคม จะมีลมพายุหมุน เช่น ดีเปรสชันทำให้เกิดฝนตกทั่วไปทั้งจังหวัด ช่วงเดือนพฤศจิกายน ไปจนถึง เดือนมกราคม ลมมรสุมจะเปลี่ยนทิศทางพัดมาจาก ทิศตะวันออกเฉียงเหนือ โดยทั่วไปลมนี้จะเป็นลมหนาวและแห้งแล้ง แต่พื้นที่ชายฝั่งทะเลด้านอ่าวไทย โดยเฉพาะนครศรีธรรมราชด้านอ่าวไทยจะมีฝนตกชุก เป็นเหตุให้เกิดน้ำท่วมได้ทุกปี หลังจากนั้นจะเป็นระยะที่ฝนทิ้งช่วง คือ เดือนกุมภาพันธ์ถึง เดือนเมษายน ช่วงนี้ อากาศจะร้อนและแห้งแล้ง

การคมนาคม

นครศรีธรรมราช เป็นจังหวัดที่มีโครงสร้างพื้นฐานด้านการขนส่งที่ค่อนข้างสมบูรณ์ มีทางหลวงคลุมทั่วทั้งจังหวัด ทั้งระบบทางหลวงสายประธาน ทางหลวงสายรอง ทางหลวงจังหวัด และทางหลวงชนบท จึงทำให้การขนส่งทางรถยนต์ ทั้งการขนส่งผู้โดยสารและขนส่งสินค้าตามเส้นทางหลวงมีความสะดวกเป็นอย่างดี เส้นทางรถไฟสายใต้ผ่านหลายอำเภอของจังหวัดนครศรีธรรมราชมีชุมทางขนาดใหญ่ ที่อำเภอทุ่งสง ขบวนรถไฟสายใต้ทุกขบวนจะต้องผ่านชุมทางแห่งนี้ และมีขบวนรถที่มีสถานีนครศรีธรรมราช เป็นต้นทางและปลายทางการขนส่ง

นครศรีธรรมราช มีท่าอากาศยานพาณิชย์ที่มีสายการบินขนส่งผู้โดยสารบินตรงระหว่างนครศรีธรรมราช และกรุงเทพมหานคร เป็นประจำทุกวัน วันละหลายเที่ยวบิน

บริเวณชายฝั่งทะเลมีการขนส่งทางน้ำเสริม การขนส่งทางบก มีท่าเรือที่ปากพนัง ชนอมท่าศาลา และหัวไทร เป็นต้น

ระบบการขนส่งทางท่อที่นำก๊าซจากอ่าวไทยมาขึ้นที่อำเภอชนอม เพื่อป้อนโรงงานแยกก๊าซและโรงไฟฟ้าที่อำเภอ นั้น

การขนส่งผู้โดยสารและสินค้ามีรายละเอียด โดยสังเขป ดังนี้

๑. การขนส่งทางอากาศ มีสายการบินที่มีเที่ยวบินระหว่างนครศรีธรรมราช และกรุงเทพมหานคร มีตารางเวลาบิน ดังนี้

๑ สายการบินนกแอร์

วัน	กรุงเทพฯ (เดือนเมือง) - นครศรีธรรมราช			วัน	นครศรีธรรมราช - กรุงเทพฯ (ดอนเมือง)		
	เที่ยวบิน	ออกเวลา (น.)	ถึงเวลา น.)		เที่ยวบิน	ออกเวลา (น.)	ถึงเวลา น.)
ทุกวัน	DD๗๘๐๔	๐๖.๐๐	๐๗.๑๐	ทุกวัน	DD๗๘๐๕	๐๗.๔๐	๐๘.๕๐
ทุกวัน	DD๗๘๐๘	๐๙.๑๕	๑๐.๒๕	ทุกวัน	DD๗๘๐๙	๑๐.๕๕	๑๒.๐๕
ทุกวัน	DD๗๘๑๐	๑๔.๑๕	๑๕.๒๕	ทุกวัน	DD๗๘๑๑	๑๕.๕๕	๑๗.๐๕
ทุกวัน	DD๗๘๑๔	๑๗.๓๕	๑๘.๔๕	ทุกวัน	DD๗๘๑๕	๑๙.๑๕	๒๐.๒๕
ทุกวัน	DD๗๘๑๘	๑๙.๒๐	๒๐.๓๐	ทุกวัน	DD๗๘๑๙	๒๑.๐๐	๒๒.๑๐

๒ สายการบินแอร์เอเชีย

วัน	กรุงเทพฯ (เดือนเมือง) - นครศรีธรรมราช			วัน	นครศรีธรรมราช - กรุงเทพฯ (ดอนเมือง)		
	เที่ยวบิน	ออกเวลา (น.)	ถึงเวลา (น.)		เที่ยวบิน	ออกเวลา (น.)	ถึงเวลา น.)
ทุกวัน	FD๓๑๘๘	๐๖.๔๕	๐๘.๐๐	ทุกวัน	FD๓๑๘๙	๐๘.๔๐	๐๙.๕๕
ทุกวัน	FD๓๑๘๔	๑๐.๒๕	๑๑.๔๐	ทุกวัน	FD๓๑๘๕	๑๒.๑๐	๑๓.๒๕
ทุกวัน	FD๓๑๘๖	๑๔.๓๕	๑๕.๕๐	ทุกวัน	FD๓๑๘๗	๑๖.๑๕	๑๗.๓๐

หมายเหตุ วัน และเวลา อาจจะมีการเปลี่ยนแปลงได้ สามารถสอบถามรายละเอียดได้ที่ท่าอากาศยาน นครศรีธรรมราช ๐-๗๕๓๖-๙๕๔๓ หรือ นครดีซี ๐-๗๕๓๑-๒๕๐๐

๒. การขนส่งทางรถไฟ การเดินทางโดยรถไฟจากนครศรีธรรมราช ไปยังปลายทางมีความสะดวกมาก มีทั้งขบวนรถด่วน รถเร็ว และรถท้องถิ่น วันหนึ่ง ๆ หลายขบวน ดังนี้

ขบวน	นครศรีธรรมราช - กรุงเทพฯ (หัวลำโพง)		กรุงเทพฯ(หัวลำโพง) - นครศรีธรรมราช	
	ออกเวลา (น.)	ถึงเวลา (น.)	ออกเวลา (น.)	ถึงเวลา (น.)
รถเร็ว	๑๓.๐๐	๐๔.๔๕	๑๗.๓๕	๐๙.๐๕
รถด่วน	๑๕.๐๐	๐๕.๓๕	๑๙.๓๐	๐๙.๕๕
รถท้องถิ่น	นครศรีธรรมราช - สุโขทัย		สุโขทัย - นครศรีธรรมราช	
	ออกเวลา (น.)	ถึงเวลา (น.)	ออกเวลา (น.)	ถึงเวลา (น.)
	๐๖.๐๐	๑๔.๔๕	๐๘.๕๕	๑๗.๕๕
รถท้องถิ่น	นครศรีธรรมราช - ยะลา		ยะลา - นครศรีธรรมราช	
	ออกเวลา (น.)	ถึงเวลา (น.)	ออกเวลา (น.)	ถึงเวลา (น.)
	๑๐.๐๕	๑๗.๒๐	๐๖.๓๐	๑๓.๕๕
รถท้องถิ่น	นครศรีธรรมราช - พัทลุง		พัทลุง - นครศรีธรรมราช	
	ออกเวลา (น.)	ถึงเวลา (น.)	ออกเวลา (น.)	ถึงเวลา (น.)
	๑๔.๒๐	๑๗.๒๐	๐๖.๐๐	๐๘.๓๐

นอกจากนี้ ขบวนรถไฟสายใต้ทุกขบวนจะต้องผ่านชุมทางทุ่งสง อำนวยความสะดวกในการเดินทางไป และกลับจากนครศรีธรรมราช ได้แก่

- (๑) ขบวนรถด่วนพิเศษ กรุงเทพฯ - บัตเตอร์เวอร์ต
- (๒) ขบวนรถด่วนพิเศษ กรุงเทพฯ - สุโขทัย
- (๓) ขบวนรถเร็ว กรุงเทพฯ - ยะลา
- (๔) ขบวนรถด่วน กรุงเทพฯ - ตรัง
- (๕) ขบวนรถเร็ว กรุงเทพฯ - กันตัง
- (๖) ขบวนรถด่วนพิเศษ ดิเซลราง กรุงเทพฯ - ยะลา

๓. การขนส่งทางรถยนต์ ระบบทางหลวงภายในจังหวัดและติดต่อกับจังหวัดอื่น ทำให้การขนส่งผู้โดยสารและสินค้าทางรถยนต์ มีความสะดวกทั้งภายในจังหวัดภาคใต้ และภาคอื่นของประเทศทางหลวงสายสำคัญมี ดังต่อไปนี้

- (๑) ทางหลวงหมายเลข ๔๑ เป็นทางหลวงที่แยกจากทางหลวงหมายเลข ๔ ที่จังหวัดชุมพร ผ่านจังหวัดสุราษฎร์ธานี นครศรีธรรมราช และบรรจบทางหลวงหมายเลข ๔ ที่จังหวัดพัทลุง
- (๒) ทางหลวงหมายเลขที่ ๔๐๑ เริ่มต้นที่อำเภอตะกั่วป่า จังหวัดพังงา ตัดกับทางหลวง หมายเลข ๔๑ ที่สุราษฎร์ธานี ผ่านจังหวัดสุราษฎร์ธานีเข้าสู่จังหวัดนครศรีธรรมราชที่อำเภอขนอม ปลายทางที่จังหวัดนครศรีธรรมราช

(๓) ทางหลวงหมายเลข ๔๐๓ เริ่มที่อำเภอเมืองนครศรีธรรมราช ไปบรรจบกับทางหลวงหมายเลข ๔๑ ที่อำเภอร่อนพิบูลย์ ผ่านอำเภอทุ่งสง เข้าสู่จังหวัดตรัง ปลายทางที่อำเภอกันตัง

(๔) ทางหลวงหมายเลข ๔๐๘ เริ่มที่อำเภอเมืองนครศรีธรรมราช ผ่านอำเภอหัวไทร เลียบชายฝั่งทะเลด้านอ่าวไทยไปยังจังหวัดสงขลา

นอกจากนี้ยังมีทางหลวงจังหวัดและทางหลวงชนบทอีกมากที่ทำให้การเดินทางระหว่างอำเภอ เป็นไปด้วยความสะดวก มีบริษัทเดินรถทั้งของภาครัฐและเอกชนที่บริการขนส่งผู้โดยสารระหว่างนครศรีธรรมราช กับจังหวัดอื่นๆ โดยรถปรับอากาศ และรถธรรมดา ดังนี้

รถปรับอากาศ

- กรุงเทพมหานคร - นครศรีธรรมราช
- กรุงเทพมหานคร - นครศรีธรรมราช - สงขลา
- กรุงเทพมหานคร - นครศรีธรรมราช - หาดใหญ่
- นครศรีธรรมราช - ภูเก็ต
- นครศรีธรรมราช - สุราษฎร์ธานี
- นครศรีธรรมราช - สงขลา
- นครศรีธรรมราช - กระบี่
- นครศรีธรรมราช - หาดใหญ่
- นครศรีธรรมราช - ระนอง
- นครศรีธรรมราช - สุโขทัย
- นครศรีธรรมราช - เกาะสมุย
- นครศรีธรรมราช - พังงา
- นครศรีธรรมราช - ปัตตานี
- นครศรีธรรมราช - นราธิวาส

รถธรรมดา

- นครศรีธรรมราช - หาดใหญ่
- นครศรีธรรมราช - สุราษฎร์ธานี
- นครศรีธรรมราช - สงขลา
- นครศรีธรรมราช - บ้านส้อง
- นครศรีธรรมราช - ปากพนัง
- นครศรีธรรมราช - ทุ่งสง

สถานที่ท่องเที่ยวเมืองนครศรีธรรมราช

๑. **วัดพระมหาธาตุวรมหาวิหาร** ตั้งอยู่ริมถนนราชดำเนิน ตำบลในเมือง วัดพระมหาธาตุ เป็นพระอารามหลวงชั้นเอก ชั้นบรมมหาวิหาร ตำนานกล่าวว่า นางเหมขลา และเจ้าชายธนกุมารเป็นผู้นำเสด็จพระบรมธาตุมาประดิษฐาน ณ หาดทรายแก้ว ต่อมาพระเจ้าศรีธรรมโศกราชทรงสร้างเมือง นครศรีธรรมราชขึ้นพร้อมการก่อสร้างเจดีย์ขึ้นใหม่ ภายในวัดพระมหาธาตุฯ มีวิหารที่มีความสำคัญหลายองค์ ประดิษฐานพระวิหารหลวงซึ่งมีความงามตามแบบศิลปะสถาปัตยกรรมสมัยอยุธยา วิหารสามจอม วิหารที่มี พระพุทธรูปทรงเครื่องอย่างกษัตริย์นามว่า “พระศรีธรรมโศกราช” ประดิษฐานอยู่วิหารพระมหาภิเนษกรม (พระ ทรงม้า) วิหารทับเกษตร ส่วนวิหารเขียน และวิหารโพธิ์ลังกานั้นเป็นสถานที่จัดแสดงโบราณวัตถุที่พระ พุทธศาสนิกชนถวายเป็นพุทธบูชา

๒. **พิพิธภัณฑสถานแห่งชาติ นครศรีธรรมราช** ตั้งอยู่ในเขตตำบลในเมือง พิพิธภัณฑสถานเปิดเมื่อ ปี พ.ศ. ๒๕๑๗ จัดแสดงโบราณวัตถุที่ค้นพบในแถบภาคใต้ ๔ จังหวัด ได้แก่ จังหวัดนครศรีธรรมราช พัทลุง สุราษฎร์ธานี และชุมพร มีห้องแสดงศิลปหัตถกรรมของใช้พื้นบ้าน และมีหนังสือเก่าที่หายาก และ หนังสือสำคัญอื่น ๆ

๓. **พิพิธภัณฑสถานเมืองนครศรีธรรมราช** จัดสร้างโดยเทศบาลนครนครศรีธรรมราช ตั้งอยู่ใน บริเวณสวนสาธารณะสมเด็จพระศรีนครินทร์ ๘๔ (ทุ่งท่าลาด) เป็นพิพิธภัณฑสถานเล่าเรื่องของเมืองนคร ภายใน พิพิธภัณฑสถาน มีการจัดแสดง เช่น ปูนูนียบุคคลแห่งประวัติศาสตร์เมืองนคร ประวัติศาสตร์เมืองนครในยุคต่าง ๆ ศาสนา ประเพณีต่างๆ เรื่องราวเกี่ยวกับวัดพระมหาธาตุวรมหาวิหาร และสถานที่ท่องเที่ยวที่สำคัญของเมือง นครศรีธรรมราช

๔. **วัดสวนหลวง** ตั้งอยู่ถนนราชดำเนิน เป็นเขตเมืองพระเวียงอันเป็นเมืองโบราณ มีวิหาร ผนังตกแต่งด้วยปูนปั้นแบบนูนต่ำ

๕. **บ้านหนังตะลุงสุชาติ ทรัพย์สิน** ตั้งอยู่เลขที่ ๑๐/๑๘ ถนนศรีธรรมโศก ซอย ๓ เป็นผู้ที่ได้รับ รางวัลยอดเยี่ยมอุตสาหกรรมท่องเที่ยว (ไทยแลนด์ ทัวริซึม อวอร์ด) ประจำปี ๒๕๓๙ รางวัลดีเด่นประเภท วัฒนธรรมและโบราณสถาน บริเวณบ้านหนังตะลุงได้จัดแสดงเป็นพิพิธภัณฑสถานหนังตะลุง มีการแกะรูปหนังตะลุงการ แสดงหนังตะลุงอย่างครบวงจร นักท่องเที่ยวเข้าไปชมได้ทุกวัน

๖. **วัดสวนป่า** อยู่ใกล้สามแยกหอนาฬิกา ภายในโบสถ์มีจิตรกรรมแบบตะวันตก งดงามมาก เป็นผลงานของนายแนบ ทิชนพงศ์ ผู้มีผลงานดีเด่นด้านศิลปะชาวนครศรีธรรมราช

๗. **พระพุทธรูปหิน** ประดิษฐานในบริเวณศาลากลางจังหวัด กษัตริย์ลังกาโปรดให้สร้างขึ้นเมื่อ พ.ศ.๗๐๐ และมาอยู่ในประเทศไทยสมัยพ่อขุนรามคำแหงมหาราช ปัจจุบันพระพุทธรูปหินในประเทศไทย มี ๓ องค์ คือ ที่พิพิธภัณฑสถานแห่งชาติพระนคร วัดพระสิงห์ จังหวัดเชียงใหม่ และพระพุทธรูปหิน จังหวัดนครศรีธรรมราช

๘. **จวนออกญาเสนาภิมุข** (ยามาดา นางามาซา) เป็นชาวญี่ปุ่นเดิมชื่อ ยามาตา นางามาซา มา อยู่ในกรุงศรีอยุธยา ในสมัยพระเจ้าทรงธรรม และได้รับการแต่งตั้งเป็นข้าหลวงใหญ่ไปปกครองเมือง

นครศรีธรรมราช เมื่อปี พ.ศ.๒๑๗๒ ปัจจุบันมีบริเวณที่แสดงร่องรอยว่าเคยเป็นจวนที่พักของออกญาเสนาภิมุข อยู่ถนนนางงาม (ข้างศาลากลางจังหวัดนครศรีธรรมราช)

๙. หอพระอิศวร อยู่ริมถนนราชดำเนิน เป็นโบราณสถานในศาสนาพราหมณ์ เป็นที่ประดิษฐานศิวลึงค์เป็นสัญลักษณ์ของพระอิศวรและฐานโยนิ รวมทั้งเทวรูปสำริดอีกหลายองค์ อาทิ เทวรูปศิวนาฏราชพระอุมา และพระพิฆเนศปัจจุบันเทวรูปสำริดในหอพระอิศวร เป็นของจำลองของจริงได้นำไปเก็บรักษาที่พิพิธภัณฑสถานแห่งชาตินครศรีธรรมราช

๑๐. หอพระนารายณ์ ตั้งอยู่ริมถนนราชดำเนินเป็นโบราณสถานในศาสนาพราหมณ์ อีกแห่งหนึ่ง ตรงกันข้ามกับหอพระอิศวร มีเทวรูปพระนารายณ์สลักจากหินทรายสีเทาทรงหมวกรูปกระบอกปลายสอบ และพระหัตถ์ขวาทรงสังข์ กำหนดอายุราว พ.ศ. ที่ ๑๐-๑๑ ปัจจุบันเก็บรักษาไว้ที่พิพิธภัณฑสถานแห่งชาตินครศรีธรรมราช ที่ตั้งอยู่ในหอพระนารายณ์เป็นเทวรูปจำลอง

๑๑. กำแพงเมือง อยู่ริมถนนราชดำเนิน เป็นกำแพงที่ซ่อมขึ้นใหม่ตามรูปเดิมในสมัยต้นกรุงรัตนโกสินทร์ เดิมสร้างในสมัยพระเจ้าศรีธรรมโศกราชเป็นกำแพงดินประตูล้อมรอบเมือง (ประตูล้อมรอบ) และประตูล้อมใต้ (ประตูล้อมใต้)

๑๒. สนามหน้าเมือง ตั้งอยู่นอกกำแพงเมืองทางตะวันตกเฉียงเหนือ เป็นสนามรบในอดีตต่อมากลายเป็นสถานที่ใช้ประกอบพิธีกรรมและกิจกรรมทั้งของรัฐและราษฎร เช่น เคยใช้เป็นที่สร้างพลับพลารับเสด็จพระเจ้าแผ่นดินรัชกาลต่าง ๆ เป็นที่ประกอบพิธีสงกรานต์ตีฆ้องและยุวชนทหาร และใช้เป็นสถานที่จัดงานประเพณีที่สำคัญของชาวนครรวมทั้งงานรื่นเริงอื่น ๆ

๑๓. ศาลาประตูหูกหรือศาลาโดหูก อยู่ริมถนนราชดำเนิน เป็นที่พักของคนเดินทางซึ่งเข้าเมืองไม่ทันเพราะประตูเมืองปิดเสียก่อน ศาลาแห่งนี้ตั้งอยู่ระหว่างต้นประตู (ต้นโด) หกต้น

๑๔. พระวิหารสูงหรือหอพระสูง เป็นปูชนียสถานที่สำคัญแห่งหนึ่งของเมืองนครศรีธรรมราช สันนิษฐานได้ว่าเป็นสถาปัตยกรรมและจิตรกรรมฝาผนังว่าสร้างในสมัยรัตนโกสินทร์ตอนต้น ภายในพระวิหารมีพระพุทธรูปปั้นดินเหนียว สันนิษฐานว่าสร้างในสมัย พ.ศ.ที่ ๒๓ - ๒๔ หรือในสมัยอยุธยาตอนปลาย

๑๕. สระล้างดาบศรีปราชญ์ เป็นสระน้ำเก่าแก่ เชื่อว่าเป็นสระที่ใช้ล้างดาบ เล่มที่ใช้ประหารศรีปราชญ์ สมัยสมเด็จพระนารายณ์มหาราช ซึ่งมีความผิดจึงถูกเนรเทศมายังเมืองนครฯ เมื่อศรีปราชญ์ทำความผิดอีกครั้ง พระยานครศรีธรรมราช จึงได้รับสั่งประหารชีวิต (ปัจจุบันสระล้างดาบศรีปราชญ์อยู่ในโรงเรียนกัลยาณีศรีธรรมราช)

๑๖. เจดีย์ยักษ์ เจดีย์สูงใหญ่เป็นอันดับ 2 รองจากเจดีย์พระบรมธาตุอยู่ข้างสำนักงานเทศบาลนครนครศรีธรรมราช สันนิษฐานว่าสร้างโดยโคทศิรีเศรษฐีชาวมอญ กับบริวารที่อพยพหลบภัยมาอาศัยเมืองนครศรีธรรมราช เมื่อประมาณ พ.ศ.๑๕๔๖

๑๗. พระเงิน ตั้งอยู่ติดกับเทศบาลนครนครศรีธรรมราช เดิมทีเล่าว่า สมัยต้นกรุงรัตนโกสินทร์ สมัยสงครามเก้าทัพ ได้ยกมาตีนครนครศรีธรรมราช ประชาชนจึงนำปูนโบกที่บองค์ พระพุทธรูปซึ่งเป็นเงิน ทำให้พระพุทธรูปรอดจากการถูกทำลายจากสงครามเก้าทัพของพม่า

๑๘. ภูมิต้องไทยวัดวังตะวันตก ตั้งอยู่ริมถนนราชดำเนินเป็นนิเวศสถานของเจ้าจอมปราง ปี พ.ศ. ๒๕๓๕ สมาคมสถาปนิกสยามคัดเลือกภูมิต้องไทยวัดวังตะวันตกให้เป็นอาคารอนุรักษ์ดีเด่นประเภทปูชนียสถานและวัดวาอาราม

๑๙. เก่งเงินวัดประตูและวัดแจ้ง ตั้งอยู่ริมถนนราชดำเนินใกล้กับสนามกีฬาจังหวัด ก่อสร้างในสมัยต้นรัตนโกสินทร์เป็นที่ประดิษฐานมีบัวบรรจุอุฐิของพระยานคร และเชื่อว่าเป็นที่บรรจุอุฐิของสมเด็จพระเจ้าตากสินมหาราช

๒๐. บ่อน้ำศักดิ์สิทธิ์วัดหน้าพระลาน บ่อน้ำศักดิ์สิทธิ์วัดเสมาเมือง บ่อน้ำศักดิ์สิทธิ์วัดเสมาไชย และบ่อน้ำศักดิ์สิทธิ์วัดประตูขาว ซึ่งตั้งอยู่บนถนนราชดำเนิน ในเขตเทศบาลนครนครศรีธรรมราช น้ำในบ่อน้ำศักดิ์สิทธิ์ดังกล่าวใช้ทำน้ำพระพุทธรูปในพระราชพิธีต่างๆ เช่น น้ำอภิเษกน้ำพระราชพิธีบรมราชาภิเษก น้ำพระพิพัฒน์สัตยา

๒๑. สวนสมเด็จพระศรีนครินทร์ ๘๔ (ทุ่งท่าลาด) เป็นสวนสาธารณะขนาดใหญ่มีเนื้อที่ประมาณ ๑,๒๕๗ ไร่ ตั้งอยู่หลังสนามกีฬาจังหวัดนครศรีธรรมราช ภายในสวนสมเด็จพระศรีนครินทร์ฯ มีสวนสัตว์เปิด สวนนกนานาชนิด สวนสุขภาพ หอประชุมเมือง พิพิธภัณฑ์เมือง พุทธภูมิ ฯลฯ

๒๒. สวนสาธารณะศรีธรรมมาโคกราช ตั้งอยู่ริมถนนราชดำเนินในสวนมีประดิษฐานพระราชานุสาวรีย์พระเจ้าศรีธรรมมาโคกราช ผู้ทรงสร้างเมืองนครศรีธรรมราช และพระบรมธาตุเจดีย์เป็นสถานที่พักผ่อนหย่อนใจ มีลานแสดงกิจกรรมและอาคารอนุรักษ์

๒๓. ตลาดริมน้ำเมืองลิเกอร์ ตั้งอยู่สองฝั่งริมคลองหน้าเมือง จะเปิดทุกวันศุกร์สุดท้ายของเดือน มีเวทีการแสดง การจัดกิจกรรมการแสดงที่หลากหลาย การเปลี่ยนแปลงรูปแบบการจัดสถานที่ใหม่ๆ ทุกเดือน มีร้านแสดงสินค้าจำหน่ายของที่ระลึก และร้านจำหน่ายอาหาร

ข้อมูลพื้นฐานของเทศบาลนครนครศรีธรรมราช

ประวัติการจัดตั้ง

การปกครองท้องถิ่นในประเทศไทย เริ่มตั้งแต่สมัยพระบาทสมเด็จพระจุลจอมเกล้าเจ้าอยู่หัว ในรัชสมัยของพระองค์มีการปฏิรูปด้านการเมืองการปกครองหลายประการ ทั้งนี้ โดยถือเอาแบบอย่างที่พระองค์ทรงเห็นมาจากอารยประเทศ โดยเฉพาะในด้านการบริหารราชการแผ่นดิน การบริหารราชการส่วนกลางกำหนดให้มีกระทรวง ทบวง กรม ขึ้นเป็นครั้งแรก ในภูมิภาคได้แบ่งประเทศออกเป็นมณฑล และเริ่มจัดให้มีหน่วยปกครองท้องถิ่น ในรูปสุขาภิบาลที่กรุงเทพมหานคร เมื่อ พ.ศ. ๒๔๔๐ และได้จัดตั้งสุขาภิบาล ในหัวเมืองแห่งแรก คือ สุขาภิบาลท่าฉลอม เมืองสมุทรสาคร เมื่อ พ.ศ. ๒๔๔๘ และตั้งแต่ พ.ศ. ๒๔๕๑ ได้มีการจัดตั้งสุขาภิบาลตามหัวเมืองต่างๆ ตามพระราชบัญญัติสุขาภิบาล ซึ่งกำหนดให้มีสุขาภิบาลสองประเภท คือ สุขาภิบาลเมืองและสุขาภิบาลตำบล เมืองนครศรีธรรมราชเป็นเมืองหนึ่งที่สภาพความเจริญในยุคสมัยนั้นเห็นว่าควรจัดตั้ง

เป็นสุขาภิบาลได้ จากจดหมายเหตุสมัยรัชกาลที่ ๕ ได้กล่าวถึงการจัดตั้งสุขาภิบาลเมืองนครศรีธรรมราช สรุปได้ว่า พระยาศิริธรรมบริรักษ์ ผู้ว่าราชการเมืองนครศรีธรรมราชได้ประชุมกรรมการผู้ใหญ่ผู้น้อย กำหนด ผู้ใหญ่บ้าน และ พ่อค้าราษฎรทั้งหลายซึ่งตั้งบ้านเรือนอยู่ในตำบลท่าวัง ตำบลคลัง ตำบลประตูไชยเหนือ ตำบลพระเสื่อเมือง ท้องที่อำเภอเมืองนครศรีธรรมราชชี้แจงถึงประโยชน์แห่งการที่จะคิดจัดตั้งสุขาภิบาลในตำบลทั้ง ๔ นี้ ที่ประชุม เห็นชอบว่า เป็นประโยชน์ดีควรจะจัดขึ้น จึงได้ประชุมกำหนดเขตที่จะจัดการสุขาภิบาลต่อไป และได้เสนอ เรื่องราวการจัดตั้งผ่านทางสมเด็จพระเจ้าลูกยาเธอเจ้าฟ้ากรมขุนลพบุรี ราเมศวร์ ข้าหลวงเทศาภิบาล ผู้สำเร็จราชการมณฑลนครศรีธรรมราช และเมื่อวันที่ ๑๓ พฤษภาคม ร.ศ.๑๒๙ (พ.ศ.๒๔๕๓) ผู้สำเร็จราชการ มณฑลนครศรีธรรมราช ได้ส่งหนังสือที่เรียกว่า “ใบบอก” การขอจัดตั้งสุขาภิบาลเมืองนครศรีธรรมราชไปยัง เสนาบดีกระทรวงมหาดไทย และต่อมาเมื่อวันที่ ๔ กรกฎาคม ร.ศ. ๑๒๙ เสนาบดีกระทรวงมหาดไทย คือ สมเด็จพระเจ้าบรมวงศ์เธอกรมพระยาธำรงราชานุภาพ ได้ทำหนังสือกราบบังคมทูล ขอพระบรมราชานุญาต ออกประกาศใช้ พระราชบัญญัติจัดการสุขาภิบาลเมืองนครศรีธรรมราช ซึ่งพระบาทสมเด็จพระเจ้าอยู่หัว ทรงมีพระราชกระแสว่า

“ควรจะจัด แต่เขตนั้นไม่เข้าใจ อนุญาตโดยความเชื่อ ขอให้ผ่อนผันให้ดี เพราะ เมืองนครยังไม่สุ่แน่นหนาเหมือนเมืองสงขลา”

เขตสุขาภิบาลเมืองนครศรีธรรมราชเมื่อแรกตั้ง

กระทรวงมหาดไทยได้ประกาศกำหนดเขตสุขาภิบาลเมืองนครศรีธรรมราชเป็นครั้งแรก เมื่อวันที่ ๑๓ สิงหาคม ร.ศ.๑๒๙ ดังนี้

“ ด้านทิศเหนือจรดถนนซอยริมกำแพงวัดประดู่ ด้านใต้ตักถึงคลองไปท่าแพ แลทุ่งนาตะวันออก กว้าง ๑๕ เส้น ด้านใต้จรดกำแพงเมืองตกที่คลองบ้านหัวท่า และมุมกำแพงเมืองด้านตะวันออก กว้าง ๑๓ เส้น ๑๔ วา ด้านตะวันออกจรดกำแพงเมืองและทุ่งนาหยาม ยาว ๑๑๐ เส้น ๑๘ วา ด้านตะวันตกจรดคลองท่าดี ฝั่งตะวันตก ยาว ๑๐๗ เส้น ๑๕ วา เป็นเขตสุขาภิบาล”

หน้าที่ของสุขาภิบาลเมืองนครศรีธรรมราชเมื่อแรกตั้ง

ตามหนังสือกราบบังคมทูล พระบาทสมเด็จพระเจ้าอยู่หัวกล่าวไว้ว่า “ส่วนการที่จะต้องจัดการในขั้นต้นนี้ คือ

๑. การรักษาความสะอาด
๒. การจำหน่ายยาและพยาบาลการเจ็บไข้
๓. ซ่อมแซมถนนที่ชำรุดให้ดีขึ้น และได้ประมาณเงินรายจ่าย สำหรับการที่จะต้องใช้ทั้งการประจำ และการจร คือ
 - (๑) ค่าจ้างคนขับเกวียน ๒ คน คนๆ หนึ่งปีละ ๑๘๐ บาท รวมหนึ่งปี ๓๖๐ บาท
 - (๒) ค่าจ้างคนกวาดและรักษาถนน ๕ คน คนหนึ่งปีละ ๑๘๐ บาท เป็นเงิน ๙๐๐ บาท
 - (๓) ค่าซื้อยา ๒๔๐ บาท
 - (๔) ค่าจ้างคนพยาบาล ๒ คนๆ หนึ่งปีละ ๑๘๐ บาท เป็นเงิน ๓๖๐ บาท

- (๕) ค่าอาหารคนไข้ปีละ ๕๐๐ บาท
- (๖) ค่าเครื่องใช้ทำท่อน้ำและซ่อมแซมถนน ๑,๐๐๐ บาท
- (๗) ค่าเครื่องมือปีละ ๓๔ บาท
- (๘) ค่าจ้างช่าง ๑ คน ปีละ ๓๖๐ บาท รวมทั้งสิ้นเป็นเงิน ๓,๗๕๔ บาท

พระยาศิริธรรมบริรักษ์ ได้สำรวจบ้านเรือนราษฎรในเขตสุขาภิบาลแล้วมีจำนวนเรือน ๒,๕๓๓ หลัง ส่วนเงินภาษีโรงเรือนที่เก็บอยู่ตามอัตราเก่า เฉพาะเรือนที่อยู่ในเขตสุขาภิบาลนี้ จำนวนศก ๑๒๘ เงิน ๙๔๒ บาท

แนวทางการจัดหารายได้ของสุขาภิบาล

ผลจากการสำรวจของผู้ว่าราชการเมือง รายรับที่เก็บได้ในกองสุขาภิบาลในเขต ๔ ตำบล จะไม่เพียงพอจ่ายที่ประชุมมีความเห็นว่าภาษีเรือนโรงเรือนในเขตสุขาภิบาล ควรจะแก้ไขจัดเก็บใหม่เพิ่มขึ้นตามประเภทของที่ตั้งคือ

- (๑) ตึกเรือนโรงอยู่ในที่ประชุมชนริมถนนที่เจ้าของตั้งการค้าขาย หรือไว้สินค้าเก็บห้องละ ๔ บาท ต่อปี ที่เจ้าของอยู่เองไม่ได้ตั้งค้าขาย หรือไว้สินค้าเก็บห้องละ ๒ บาท ต่อปี
- (๒) ตึกเรือนโรงอยู่นอกที่ประชุมชนเก็บห้องละ ๓ บาท ต่อปี ที่เจ้าของอยู่เองไม่ได้ตั้งค้าขายหรือไว้สินค้า เก็บห้องละ ๑ บาท ๕๐ สตางค์ ต่อปี
- (๓) ตึกเรือนโรงอยู่พื้นริมถนนเข้าไป เก็บห้องละ ๑ บาทต่อปี
- (๔) ตึกเรือนโรงที่เจ้าของไม่ได้อยู่เอง สำหรับให้เช่าเก็บ ๑๒ ชัก ๑ ต่อปี ในราคาเช่นนี้ตามอัตราที่จะเก็บใหม่ ประมาณ ๑ ปี ๔,๐๐๐ บาท หักกับรายจ่ายแล้วคงเหลือ ๒๔๖ บาท พอกับความต้องการในเวลา

คณะกรรมการสุขาภิบาลชุดแรก

ในการบริหารสุขาภิบาลเมืองนครศรีธรรมราช ตามพระราชบัญญัติจัดการสุขาภิบาลหัวเมือง ร.ศ. ๑๒๗ ได้กำหนดให้มีคณะกรรมการสุขาภิบาล ซึ่งเป็นกรรมการโดยตำแหน่ง คณะกรรมการสุขาภิบาลเมืองนครศรีธรรมราช เมื่อแรกตั้งมีผู้ว่าราชการเมืองนครศรีธรรมราชเป็นประธานกรรมการสุขาภิบาล โดยตำแหน่งและมีกรรมการโดยตำแหน่งดังนี้

- | | |
|---------------------------|-----------------------|
| ๑. ประธานกรรมการสุขาภิบาล | พระยาศิริธรรมบริรักษ์ |
| ๒. ปลัดฝ่ายสุขา | หม่อมเจ้าประสพประสงค์ |
| ๓. นายอำเภอเมือง | หม่อมเจ้าประสพประสงค์ |
| ๔. แพทย์สุขา | ขุนวิจิตรโอสถ |
| ๕. ช่าง | ขุนรองวิเศษ |
| ๖. กำนันตำบลท่าวัง | นายหมี่ |
| ๗. กำนันตำบลคลัง | พันหนู |

๘. กำนันตำบลประตู่ไชยเหนือ หมื่นวิจิตร
๙. กำนันตำบลพระเสื่อเมือง พันช่วง

รายงานการจัดสุขาภิบาล ร.ศ. ๑๓๐

จากการจัดตั้งสุขาภิบาล เมื่อเดือนสิงหาคม ร.ศ. ๑๒๙ ต่อมาเมื่อวันที่ ๒๕ ตุลาคม ร.ศ. ๑๓๐ คณะกรรมการสุขาภิบาลเมืองนครศรีธรรมราช ได้จัดทำรายงานเกี่ยวกับการจัดสุขาภิบาลเมืองนครศรีธรรมราช กราบทูลสมเด็จพระเจ้าน้องยาเธอ เจ้าฟ้ากรมขุนลพบุรีราเมศวร์ ข้าหลวงเทศาภิบาล ผู้สำเร็จราชการมณฑลนครศรีธรรมราช ทั้งนี้ได้แบ่งรายงานออกเป็น ๘ หมวด คือ (๑) ว่าด้วยการเก็บภาษี (๒) ว่าด้วยการใช้จ่าย (๓) ว่าด้วยการบำรุง (๔) ว่าด้วยการจัดสะอาด (๕) ว่าด้วยจำนวนคนเกิดตายไปมาในเขตสุขาภิบาล (๖) ว่าด้วยการเก็บใช้ (๗) ว่าด้วยการพยาบาล และ (๘) ว่าด้วยการศึกษา

มีรายละเอียดที่น่าสนใจ เช่น

๑. การจัดตั้งสำนักงานสุขาภิบาล กล่าวไว้ว่า ได้ซ่อมโรงพักพลตระเวนเก่าที่สามแยกในเมือง ขึ้นเป็นที่ว่าการกองสุขาภิบาล ๑ หลัง สำหรับจะได้รวบรวมการสุขาภิบาล มาทำที่นี่ เป็นที่บังคับการ โรงนี้พื้นลาดซิเมนต์ ฝากระดาน หลังคาสังกะสี กว้าง ๓ วา ๘ นิ้ว ยาว ๖ วา ๑๐ นิ้ว มีมุขด้านหน้า

๒. การสร้างสะพานราเมศวร์ กล่าวไว้ว่า “อนึ่งได้ฝ่าพระบาท ได้พระราชทานเงินส่วนพระองค์ ให้สร้างสะพานข้ามคลองท่าวังหนึ่งสะพาน เสาก่ออิฐพื้นสะพานเหล็กลาด ซิเมนต์หนักเหล็กเป็นลวดลาย มีเสาเหล็กและโคม ๖ เสา โดยพระราชทานนามว่า สะพาน ราเมศวร์ สิ้นเงิน ๑๔,๖๐๐ บาท สะพานนับว่าเสร็จแล้ว เป็นประโยชน์ทางการค้าขายและ มหาชนอย่างยิ่ง ด้วยที่นั่นเป็นที่ประชุมชน การไปมาค้าขายเจริญอยู่ที่นั่น เป็นอันมาก

๓. รายงานเกี่ยวกับจำนวนราษฎร จากรายงานกล่าวว่าจำนวนราษฎรใน ๔ ตำบลนี้ รวมชายหญิงทั้งสิ้น ๘,๖๙๘ คน คนเกิด ๔๔๑ คน ตาย ๒๙๙ คน มา ๑,๑๑๙ คน ไป ๙๖๔ คน จำนวนคนทั้งสิ้นเพิ่มขึ้น ๒๙๓ คน คนที่เพิ่มขึ้นนี้เป็นพวกกุลิฉินรถไฟมากกว่าพวกอื่น

๔. รายงานว่าด้วยการพยาบาล จากการรายงานกล่าวว่า “การพยาบาลตามที่กองสุขาภิบาลได้จัดในศก ๑๒๙ ได้จัดแต่เพียงจัดให้แพทย์สุขาภิบาลปลุกผีให้ราษฎรในเขตสุขาภิบาล แต่ในเขตสุขาภิบาลมีโรงพยาบาลของมิชชันนารี ๑ โรงชื่อว่าโรงพยาบาลศรีธรรมราช ราษฎรมีการเจ็บไข้ ก็ได้ไปรักษาที่โรงพยาบาลนี้”

๕. รายงานว่าด้วยการศึกษา จากรายงานกล่าวว่า ในเขตสุขาภิบาลนี้ มีโรงเรียนประถม (หมายถึงโรงเรียนประถม) ๒ โรง โรงเรียนมูล ๔ โรง ส่วนโรงเรียนมิชชันนารี (เทียบชั้นมูล ๑ โรง) มีนักเรียน ๔๐ คน นักเรียนประโยคประถม ๑๘๐ คน ประโยคมูลรวม นักเรียนมิชชันนารี ด้วย ๑๙ คน รวมนักเรียนประถมและมูล ๓๗๒ คน โรงเรียนมูลยังไม่ได้จัดตั้งขึ้น แต่โรงเรียนประถม ๒ โรงซึ่งมีชั้นเตรียมคล้ายชั้นมูลรวมอยู่ด้วยโรงเรียนประถมทั้งสองมีนักเรียนทั้งหมด ๓๖๒ คน ใน ศก ๑๒๙ นักเรียนมากกว่า ศก ๑๒๘ ๑๐ คน เทียบจำนวนเด็กที่มีอายุควรจะเข้าเรียนมี ๒,๓๒๒ คน เข้าเรียนแล้ว ๓๗๒ คน หรือคิดถัวเป็น ๑๐๐ ละ ๑๖ คน บัญชีโรงเรียนและจำนวนนักเรียน ซึ่งอยู่ในเขตสุขาภิบาล จำนวน ศก ๑๒๙ คือ

โรงเรียน	ระดับมูล/ประถม	จำนวนนักเรียน
โรงเรียนศรีธรรมราช	ประถม	๑๐๑
โรงเรียนราชภัฏรพีพัฒนศึกษา	ประถม	๗๙
โรงเรียนวัดท่ามอญ	มูล	๗๐
โรงเรียนเสมาเมือง	มูล	๔๒
โรงเรียนสวนป่า	มูล	๒๐
โรงเรียนศรีธรรมราช	มูล	๒๐
โรงเรียนอเมริกัน	มูล	๔๐
รวม		๓๗๒ คน

การเปลี่ยนแปลงเขตสุขาภิบาลครั้งแรก

จากการบริหารสุขาภิบาลเมืองนครศรีธรรมราช ตั้งแต่ปี พ.ศ.๒๔๕๓ ถึงปี พ.ศ. ๒๔๗๔ ในสมัยของ พระบาทสมเด็จพระปกเกล้าเจ้าอยู่หัว คณะกรรมการสุขาภิบาล สมัยที่ พระยารัษฎานุประดิษฐ์ (สิน เทพ หัสติน ณ อยุธยา) ดำรงตำแหน่งประธานกรรมการสุขาภิบาลได้รังวัดตรวจสอบเขตของสุขาภิบาล ปรากฏว่าบาง ด้านคลาดเคลื่อนไม่ตรงกับประกาศเดิม คณะกรรมการสุขาภิบาลเมืองได้ประชุมปรึกษาหารือกันและลงมติว่าสมควรจะประกาศเปลี่ยนแปลงเขตให้ตรงกับความเป็นจริง จึงได้ทำหนังสือผ่านสมุหเทศาภิบาลมณฑล นครศรีธรรมราชไปยังกระทรวงมหาดไทย และเสนาบดีกระทรวงมหาดไทย (สมเด็จพระเจ้าพี่ยาเธอเจ้าฟ้า กรมพระนครสวรรค์วรพินิต) ได้นำความขึ้นกราบบังคมทูลขอพระบรมราชานุญาต เมื่อวันที่ ๘ มีนาคม พ.ศ. ๒๔๗๔ ซึ่งกำหนดเขตสุขาภิบาลเมืองนครศรีธรรมราชใหม่ดังนี้

ก. ทิศเหนือ จากหลักเขตหมายเลขที่ ๑ ซึ่งอยู่ริมคลองเตยฝั่งตะวันตกเป็นเส้นขนานจากริมถนนวัดมะขามชุมพากเหนือตรงไปติดกับริมคลองที่นั้น และเลียบริมถนนวัดมะขามชุมพากเหนือ กับริมถนนซอยพากเหนือ ซึ่งตรงข้ามถนนวัดมะขามชุมพากไปทิศตะวันออก วัดจากปากถนนซอยนี้ออกไป ๔๕๐ เมตร จดหลักเขตหมายเลขที่ ๒

ข. ทิศตะวันออก จากหลักเขตหมายเลขที่ ๒ เป็นเส้นตรงไปทางทิศใต้ จดหลักเขตหมายเลขที่ ๓ ที่ริมคลองหน้าเมืองฝั่งใต้ห่างจากมุมตะวันออกเฉียงเหนือของกำแพงเมือง ไปทางทิศตะวันออก ๒๕๐ เมตร จดริมคลอง จากหลักเขตหมายเลขที่ ๓ เป็นเส้นตรงไปทางทิศใต้ จดหลักเขตหมายเลขที่ ๔ ที่มุมกำแพงเมืองมุมตะวันออกเฉียงใต้

ค. ด้านใต้ จากหลักเขตหมายเลขที่ ๔ เลียบกำแพงเมืองด้านใต้ไปทางทิศตะวันตก ต่อตรงจากแนวกำแพงออกไปถึงคลองท่าดีฝั่งตะวันตกจดหลักเขตหมายเลขที่ ๕

ง. **ด้านตะวันตก** จากหลักเขตหมายเลขที่ ๕ เลียบคลองท่าดี คลองท้ายวัง คลองทุ่งปรัง และ คลองเตยฝั่งตะวันตกไปทางทิศเหนือจดหลักเขตหมายเลขที่ ๑

ก่อนการยกฐานะเป็นเทศบาลเมืองนครศรีธรรมราชเมื่อวันที่ ๑๐ ธันวาคม พ.ศ. ๒๔๗๘ เมือง นครศรีธรรมราชได้จัดการปกครองท้องถิ่น ในรูปสุขาภิบาลมาตั้งแต่ ๑๓ สิงหาคม พ.ศ. ๒๔๕๓ เป็นระยะเวลา ๒๕ ปีเศษ ผู้ว่าราชการเมืองที่ดำรงตำแหน่งประธานกรรมการสุขาภิบาลเมือง ตามลำดับต่อไปนี้

๑. พระยาศิริธรรมบริรักษ์ (เย็น สุวรรณปัทม)
๒. พระยาประชาภิจักรจักร (ทับ มหาเปารยะ)
๓. พระยารัษฎานุประดิษฐ์ (สิน เทพหัสดิน ณ อยุธยา)
๔. พระยาสุรพลพิพิธ (เป้า สุนประดิษฐ์)
๕. พระยาบุรีสรธการ (โจ้ กนิษฐรัต)
๖. พระยาอรรณนิพนธ์ปรีชา (ประเสริฐ อรรณนิพนธ์ปรีชา)
๗. พระยาสุราษฎร์ธานี ศรีเกษตรนิคม (เต่า ศตะกุ่มมะ)

การเปลี่ยนแปลงฐานะเป็นเทศบาล

เมื่อวันที่ ๒๔ มิถุนายน พ.ศ. ๒๔๗๕ ได้เกิดการปฏิบัติเปลี่ยนแปลงการปกครองจากระบอบ สมบูรณาญาสิทธิราชย์เป็นระบอบประชาธิปไตยอันมีพระมหากษัตริย์ทรงเป็นประมุข พระบาทสมเด็จพระปกเกล้า เจ้าอยู่หัว ได้พระราชทานรัฐธรรมนูญเพื่อใช้เป็นหลักในการปกครองประเทศ เมื่อวันที่ ๒๗ มิถุนายน พ.ศ. ๒๔๗๕ คณะผู้เปลี่ยนแปลงการปกครองมีนโยบายที่จะกระจายอำนาจสู่ท้องถิ่นให้ชัดเจนยิ่งขึ้น จึงได้ตราพระราชบัญญัติ จัดระเบียบเทศบาลขึ้นเป็นครั้งแรก เมื่อ พ.ศ. ๒๔๗๖ กำหนดให้มีเทศบาล ๓ ประเภท คือเทศบาลนคร เทศบาลเมือง และเทศบาลตำบล ทั้งนี้ให้ยกฐานะสุขาภิบาล ซึ่งขณะนั้นมีอยู่ ๓๕ แห่ง ขึ้นเป็นเทศบาล เมื่อปี พ.ศ. ๒๔๗๘ ตามแถลงการณ์ของกระทรวงมหาดไทย เมื่อวันที่ ๑๐ ธันวาคม ๒๔๗๘

การบริหารเทศบาลเมืองนครศรีธรรมราชเมื่อแรกตั้ง

ตามพระราชบัญญัติจัดระเบียบเทศบาล พ.ศ.๒๔๗๖ ได้กำหนดให้เทศบาลเมืองมีสภาเมือง เป็น ฝ่ายนิติบัญญัติ และคณะมนตรีเมืองเป็นฝ่ายบริหาร สภาเมืองประกอบด้วยสมาชิกที่มาจากการเลือกตั้ง แต่ใน บทเฉพาะกาลในพระราชบัญญัติ กำหนดว่าให้รัฐบาลแต่งตั้งบุคคลที่มีคุณสมบัติและมีพื้นความรู้ตามที่จะได้ กำหนดไว้ในกฎกระทรวง ให้เป็นสมาชิกของสภาท้องถิ่นเหล่านั้น เพื่อให้เป็นผู้เริ่มการ สมาชิกสภาเมืองจากการ แต่งตั้งครั้งแรกมี จำนวน ๕๔ คน ส่วนคณะมนตรีเมือง ได้กำหนดไว้ในพระราชบัญญัติว่า ให้ข้าหลวงประจำ จังหวัดเลือกตั้งคณะมนตรีเมืองขึ้นคณะหนึ่ง ประกอบด้วยนายกมนตรีเมืองหนึ่งนาย และมนตรีเมืองอย่างน้อย ๒ นาย อย่างมาก ๔ นาย การประชุมสภาเมืองครั้งแรกจัดขึ้น ณ ศาลาเทศบาลชั่วคราว สนามหน้าเมือง

เมื่อวันที่ ๓๑ มกราคม ๒๕๗๘ มีสมาชิกเข้าร่วมประชุม ๕๑ คน นายเสน ศรีธรรม สมาชิกอาวุโสรับเลือกเป็นประธานที่ประชุมชั่วคราว

หลังจากนั้นที่ประชุมได้เลือก **นายจิ้นหวด ลีละพันธ์** เป็นประธานสภาเมือง เลือก**ขุนพิทักษ์รัชฎากร** (หมึก เพชรศิริ) เป็นรองประธานสภาคนที่ ๑ และเลือก**นายกลั่น ช่างกลาง** เป็นรองประธานสภาคนที่ ๒ ส่วนฝ่ายบริหารเทศบาลเมือง คือคณะมนตรีเมืองชุดแรก เป็นอำนาจของข้าหลวงประจำจังหวัด **พระยาสุราษฎร์ธานี** เป็นผู้แต่งตั้งคณะมนตรีเมือง เมื่อแรกตั้งเทศบาลเมืองนครศรีธรรมราชประกอบด้วย

นายสวาท	มิตรกุล	นายกมนตรีเมือง
นายฮวดชุ่น	เหง่าพงศ์	มนตรีเมือง
นายต่วน	รัตนาคินทร์	มนตรีเมือง

นายสวาท มิตรกุล นายกมนตรีเมืองได้ลาออกจากตำแหน่ง เมื่อเดือนมิถุนายน พ.ศ.๒๕๘๐ ข้าหลวงประจำจังหวัดนครศรีธรรมราช จึงแต่งตั้งพระยาคณา ศัยสุนทร เป็นนายกมนตรีเมืองคนต่อมา คณะมนตรีเมืองประกอบด้วย

พระยาคณาศัยสุนทร		นายกมนตรีเมือง
นายพร้อม	รัตนโนภาส	มนตรีเมือง
นายตะวัน	รัตนาคินทร์	มนตรีเมือง

การขยายเขตเทศบาลเมืองนครศรีธรรมราช

ตามพระราชกฤษฎีกาจัดตั้งเทศบาลเมืองนครศรีธรรมราช ยังคงยึดเขตสุขาภิบาลเมืองนครศรีธรรมราช เป็นเขตเทศบาลเมืองนครศรีธรรมราช ย้อนกลับไปในการประชุมสภาจังหวัดนครศรีธรรมราช ครั้งที่ ๑๐/๒๕๗๘ เมื่อวันที่ ๑๘ ธันวาคม ๒๕๗๘ ซึ่งจัดตั้งขึ้นตามพระราชบัญญัติจัดระเบียบเทศบาล พ.ศ. ๒๕๗๖ เมื่อวันที่ ๕ ธันวาคม พ.ศ.๒๕๗๘ ที่ประชุมได้พิจารณาญัตติของนายกิมฟอง ลักษณะ สมาชิกสภาจังหวัด เรื่องการขยายเขตเทศบาล ในญัตติให้เหตุผลว่า

“ที่ตลาดท่าแพนี้เป็นที่ประชุม ทั้งเป็นท่าเรือและท่ารถ มักมีเหตุเกิดขึ้นบ่อยๆ ที่ศาลามีไขยกก็มีตลาดเช่นเดียวกัน ทั้งสองแห่งนี้ต้องการความอารักขาและบำรุงจากตำรวจเทศบาล และเทศบาลจะได้รับประโยชน์ในการตั้งตลาดและอื่นๆ หลายประการ จึงเห็นว่าควรขยายเขตออกไปตามญัตติที่ข้าพเจ้าเสนอมาแล้ว ถ้าสภาเห็นพ้องด้วย ขอให้เสนอเป็นลำดับไป”

แต่การขยายเขตเทศบาลเมืองนครศรีธรรมราช เพิ่งจะเกิดขึ้นเมื่อปี พ.ศ. ๒๕๐๘ สมัยที่นายเหรียญ สร้อยสนธิ เป็นนายกเทศมนตรี หรือประมาณ ๓๐ ปี ภายหลังจากยกฐานะสุขาภิบาลเมืองนครศรีธรรมราชเป็นเทศบาลเมืองนครศรีธรรมราช การขยายเขตเทศบาลเมืองนครศรีธรรมราชครั้งที่ ๑ เป็นการขยายไปทางทิศเหนือทิศใต้และทิศตะวันออก ดังปรากฏในพระราชกฤษฎีกาเปลี่ยนแปลงเขตเทศบาลเมืองนครศรีธรรมราช เมื่อวันที่ ๒๒ ตุลาคม ๒๕๐๘ ซึ่งประกาศในราชกิจจานุเบกษาเล่ม ๘๒ ตอนที่ ๙๖ เมื่อวันที่ ๙ พฤศจิกายน ๒๕๐๘ ดังนี้

ด้านเหนือ ตั้งแต่หลักเขตที่ ๑ ซึ่งตั้งอยู่ริมคลองเตยฝั่งตะวันตก ตรงแนวเส้นตั้งฉากกับทางหลวงแผ่นดิน สายนครศรีธรรมราช - ท่าแพ ตรง กม. ๑๒๙. ๑๘๓ ถึงหลักเขตที่ ๒ ซึ่งตั้งอยู่ห่างจากศูนย์กลางทางหลวงแผ่นดิน สายนครศรีธรรมราช - ท่าแพ ๑,๐๐๐ เมตร

ด้านตะวันออก จากหลักเขตที่ ๒ เป็นเส้นตรงไปทางทิศตะวันออกเฉียงใต้ ถึงหลักเขตที่ ๓ ซึ่งตั้งอยู่ริมคลองหน้าเมืองฝั่งเหนือ ตรงริมคูหาฝั่งตะวันออก

จากหลักเขตที่ ๓ เป็นเส้นตรงไปทางทิศใต้ ผ่านทางหลวงแผ่นดินสายนครศรีธรรมราช - ปากพั้ง ตรง กม.๑ ถึงหลักเขตที่ ๔ ซึ่งตั้งอยู่ห่างจากศูนย์กลางทางหลวงแผ่นดินสายนครศรีธรรมราช - ปากพั้ง ๕๖๐ เมตร

ด้านใต้ จากหลักเขตที่ ๔ เป็นเส้นตรงไปทางทิศตะวันตกถึงหลักเขตที่ ๕ ซึ่งตั้งอยู่ริมเหมืองวัดเพชรจริก ฝั่งตะวันตกห่างจากศูนย์กลางทางหลวงแผ่นดินสายนครศรีธรรมราช - ร่อนพิบูลย์ ๒๕๐ เมตร

ด้านตะวันตก จากหลักเขตที่ ๕ เลียบตามริมเหมืองหลังวัดเพชรจริกฝั่งตะวันตกคลองหัวห่องฝั่ง ตะวันตก คลองท้ายวังฝั่งตะวันตก คลองทุ่งปรังฝั่งตะวันตก และคลองเตยฝั่งตะวันตก ไปทางทิศเหนือ

บรรจบหลักเขตที่ ๑ อย่างไรก็ตามความจำเป็นที่ต้องขยายเขตเทศบาลเมืองนครศรีธรรมราชอีกครั้ง หนึ่ง เกิดขึ้นเมื่อ พ.ศ.๒๕๓๖ สมัยที่นายสมนึก เกตุชาติ เป็นนายกเทศมนตรี ดังพระราชกฤษฎีกาเปลี่ยนแปลง เขตเทศบาลเมืองนครศรีธรรมราช จังหวัดนครศรีธรรมราช (ฉบับที่ ๒) พ.ศ.๒๕๓๖ ดังต่อไปนี้

ด้านเหนือ

จากหลักเขตที่ ๑ เป็นเส้นเลียบบแนวเส้นแบ่งเขตตำบลท่าวัง กับตำบลปากพูน ไปทางทิศตะวันออก ผ่านทางหลวง แผ่นดินหมายเลข ๔๐๑๒ ต่อเขตเทศบาลนครศรีธรรมราช ควบคุม - ท่าแพ และถนนอ้อมค่ายวชิราวุธ ถึงหลัก เขตที่ ๒ ซึ่งตั้งอยู่ตรงจุดที่แนวเส้นแบ่งเขตตำบลท่าวังกับตำบลท่าซึก บรรจบกับแนวเส้นแบ่งเขตตำบลปากพูน

ด้านตะวันออก

จากหลักเขตที่ ๒ เป็นเส้นเลียบบแนวเส้นแบ่งเขตตำบลท่าวังกับตำบลท่าซึกเลียบบแนวเส้นแบ่งเขตตำบลคลังกับ ตำบลปากนคร และเลียบบแนวเส้นแบ่งเขตตำบลในเมืองกับตำบลปากนคร ไปทางทิศใต้ ผ่านทางหลวงแผ่นดิน หมายเลข ๔๐๑๓ ต่อเขตเทศบาลนครศรีธรรมราชควบคุม - หัวไทร ถึงหลักเขตที่ ๓ ซึ่งตั้งอยู่ตรงจุดที่แนวเส้น แบ่งเขตตำบลในเมือง บรรจบกับแนวเส้นแบ่งเขตตำบลท่าเรือ

ด้านใต้

จากหลักเขตที่ ๓ เป็นเส้นเลียบบแนวเส้นแบ่งเขตตำบลในเมือง กับตำบลท่าเรือ ไปทางทิศตะวันตก ผ่านทางหลวง แผ่นดิน หมายเลข ๔๐๑๗ ต่อเขตเทศบาลนครศรีธรรมราช ควบคุม - ระโนด ถึงหลักเขตที่ ๔ ซึ่งตั้งอยู่ริมคลอง หัวห่องฝั่งตะวันตก

ด้านตะวันตก

จากหลักเขตที่ ๔ เป็นเส้นเลียบบริมคลองหัวห่อง ฝั่งตะวันตกเลียบบริมคลองท่าวังฝั่งตะวันตกและเลียบบริมคลอง ท้ายวังฝั่งตะวันตก ไปทางทิศเหนือ ถึงหลักเขตที่ ๕ ซึ่งตั้งอยู่ริมคลองท้ายวังฝั่งตะวันตก ตรงจุดที่อยู่ห่างจาก ศูนย์กลางถนนเทวบุรีไปทางทิศใต้ตามแนวขนานระยะ ๑๐๐ เมตร จากหลักเขตที่ ๕ เป็นเส้นขนานระยะ ๑๐๐ เมตร กับศูนย์กลางถนนเทวบุรี และต่อเป็นเส้นตรงตามแนวเส้นตั้งฉากระยะ ๑๐๐ เมตร กับ

ศูนย์กลางถนน โพธิ์เสด็จ ไปทางทิศตะวันตกถึงหลักเขตที่ ๖ จากหลักเขตที่ ๖ เป็นเส้นขนานระยะ ๑๐๐ เมตร กับศูนย์กลางถนนโพธิ์เสด็จ ด้านตะวันตกไปทางทิศเหนือ ถึงหลักเขตที่ ๗ ซึ่งตั้งอยู่ริมคลอง ห้วยฝั่งใต้ จากหลักเขตที่ ๗ เป็นเส้นเลียบริมคลองห้วยฝั่งใต้ ไปทางทิศตะวันตกเฉียงเหนือ และทิศตะวันตกเฉียงใต้ ถึงหลักเขตที่ ๘ ซึ่งตั้งอยู่ริมคลองส่งน้ำชลประทาน คลองซอย ๓ ขวา-สายใหญ่ ฝั่งซ้าย ฝั่งใต้ จากหลักเขตที่ ๘ เป็นเส้นเลียบริมคลองส่งน้ำชลประทาน คลองซอย ๓ ขวา-สายใหญ่ ฝั่งซ้าย ฝั่งใต้ ไปทางทิศตะวันตก ผ่านทางหลวงแผ่นดินหมายเลข ๔๑๐๓ นาพรุ-ปากพูน ถึงหลักเขตที่ ๙ ซึ่งตั้งอยู่ริมคลองส่งน้ำชลประทานคลองซอย ๓ ขวา-สายใหญ่ฝั่งซ้าย ฝั่งใต้ ตรงจุดที่อยู่ห่างจากศูนย์กลางทางหลวงแผ่นดินหมายเลข ๔๑๐๓ นาพรุ-ปากพูน ตามแนวขนานระยะ ๕๐๐ เมตร จากหลักเขตที่ ๙ เป็นเส้นขนานระยะ ๕๐๐ เมตร กับศูนย์กลางทางหลวงแผ่นดินหมายเลข ๔๑๐๓ นาพรุ-ปากพูน ไปทางทิศเหนือ ผ่านทางหลวงแผ่นดินหมายเลข ๔๐๑๖ ต่อเขตเทศบาลนครศรีธรรมราชควบคุม-นาแหร่ง ถึงหลักเขตที่ ๑๐ ซึ่งตั้งอยู่ริมคลองส่งน้ำชลประทานคลองซอย ๔ ขวา-สายใหญ่ฝั่งซ้าย ฝั่งเหนือ จากหลักเขตที่ ๑๐ เป็นเส้นเลียบริมคลองส่งน้ำชลประทานคลองซอย ๔ ขวา-สายใหญ่ ฝั่งซ้าย ฝั่งเหนือ ไปทางทิศตะวันออก ผ่านทางหลวงแผ่นดินหมายเลข ๔๑๐๓ นาพรุ-ปากพูน ถึงหลักเขตที่ ๑๑ ซึ่งตั้งอยู่ริมคลองส่งน้ำชลประทาน คลองซอย ๔ ขวา-สายใหญ่ฝั่งซ้าย ฝั่งเหนือ ตรงจุดที่อยู่ห่างจากศูนย์กลาง ซอยไตรภูมิ ตามแนวขนานระยะ ๑๐๐ เมตร จากหลักเขตที่ ๑๑ เป็นเส้นขนานระยะ ๑๐๐ เมตร กับศูนย์กลางซอยไตรภูมิ ไปทางทิศเหนือ ถึงหลักเขตที่ ๑๒ ซึ่งตั้งอยู่ห่างจากศูนย์กลาง คลองส่งน้ำชลประทาน คลองซอย ๔ ขวา-สายใหญ่ฝั่งซ้าย ตามแนวขนานระยะ ๓๐๐ เมตร จากหลักเขตที่ ๑๒ เป็นเส้นตรงไปทางทิศตะวันออก ถึงหลักเขตที่ ๑๓ ซึ่งตั้งอยู่ริมคลองทุ่งปรัง ฝั่งตะวันตก ตรงจุดที่อยู่ห่างจากศูนย์กลาง ถนนสะพานยาว ไปทางทิศเหนือตามแนวขนานระยะ ๑๐๐ เมตร จากหลักเขตที่ ๑๓ เป็นเส้นเลียบริมคลองทุ่งปรัง ฝั่งตะวันตก และเลียบริมคลองท่าลาด ฝั่งตะวันตก ไปทางทิศเหนือ บรรจบกับหลักเขตที่ ๑

เทศบาล

เป็นรูปแบบการปกครองส่วนท้องถิ่น การปกครองรูปแบบเทศบาลเป็นการกระจายอำนาจให้แก่ท้องถิ่นดำเนินการปกครองตนเอง ตามระบอบประชาธิปไตย ซึ่งเกิดขึ้นในรัชสมัยพระบาทสมเด็จพระจุลจอมเกล้าเจ้าอยู่หัว โดยเริ่มจากการประกาศพระราชกำหนดจัดตั้งสุขาภิบาลกรุงเทพฯ ฯ ร.ศ.๑๑๖ (พ.ศ. ๒๔๔๐) ในส่วนภูมิภาค มีการตราพระราชบัญญัติจัดการสุขาภิบาล ท่าฉลอม ร.ศ. ๑๒๔ (พ.ศ. ๒๔๔๘)



ในปี พ.ศ. ๒๔๗๖ มีการตราพระราชบัญญัติ จัดระเบียบเทศบาล พ.ศ. ๒๔๗๖ มีการยกฐานะสุขาภิบาลขึ้นเป็นเทศบาลหลายแห่ง ต่อมาได้มีการแก้ไขเปลี่ยนแปลงยกเลิก กฎหมายเกี่ยวกับเทศบาลหลายครั้ง

จนในที่สุดได้มีการตราพระราชบัญญัติเทศบาล พ.ศ. ๒๔๙๖ ยกเลิกพระราชบัญญัติเดิม ทั้งหมดขณะนี้ ยังมีผลบังคับใช้ซึ่งมีการแก้ไขครั้งสุดท้าย โดยพระราชบัญญัติเทศบาล (ฉบับที่ ๑๓) พ.ศ. ๒๕๕๒

ในปี พ.ศ. ๒๕๔๒ มีการออกพระราชบัญญัติเปลี่ยนแปลงฐานะของสุขาภิบาลเป็นเทศบาล พ.ศ. ๒๕๔๒ ทำให้การปกครองในระบบสุขาภิบาลหมดไป

พระราชบัญญัติเทศบาล (ฉบับที่ ๑๒) พ.ศ. ๒๕๔๖ ได้กำหนดขนาดของเทศบาลไว้ ๓ ระดับคือ

๑. เทศบาลตำบลคือท้องถิ่นที่มีประกาศกระทรวงมหาดไทยยกฐานะเป็นเทศบาลตำบล โดยประกาศนั้น จะต้องระบุชื่อและเขตเทศบาลไว้ด้วย

๒. เทศบาลเมืองคือท้องถิ่นอันเป็นที่ตั้งของศาลากลางจังหวัด หรือท้องถิ่นชุมชนที่มีราษฎรตั้งแต่หนึ่งหมื่นคนขึ้นไป ทั้งมีรายได้พอควรแก่การที่จะปฏิบัติหน้าที่อันต้องทำตามพระราชบัญญัตินี้ และมีประกาศกระทรวงมหาดไทยยกฐานะขึ้นเป็นเทศบาลเมือง โดยประกาศนั้นจะต้องระบุชื่อและเขตเทศบาลไว้ด้วย

๓. เทศบาลนครคือท้องถิ่นชุมชนที่มีราษฎรตั้งแต่ห้าหมื่นคนขึ้นไป ทั้งมีรายได้พอควรแก่การที่จะปฏิบัติหน้าที่อันต้องทำตามพระราชบัญญัตินี้ และมีประกาศกระทรวงมหาดไทยยกฐานะขึ้นเป็นเทศบาลนคร โดยประกาศนั้นจะต้องระบุชื่อและเขตเทศบาลไว้ด้วย

หน้าที่ของเทศบาลนครนครศรีธรรมราช ในฐานะที่เป็นเทศบาลนคร จึงมีหน้าที่ตามบทบัญญัติมาตราที่ ๕๖ แห่งพระราชบัญญัติฯ ดังนี้

๑. กิจการที่ระบุไว้ในมาตราที่ ๕๓ คือ

๑.๑ กิจการที่ระบุไว้ในมาตรา ๕๐ คือ รักษาความสงบเรียบร้อยของประชาชน, ให้มีและบำรุงทางบกและทางน้ำ, รักษาความสะอาดของถนนหรือทางเดินที่สาธารณะ รวมทั้งการกำจัดขยะมูลฝอยและสิ่งปฏิกูล, ป้องกันและระงับโรคติดต่อ, ให้มีเครื่องใช้ในการดับเพลิง, ให้ราษฎรได้รับการศึกษาอบรม, ส่งเสริมการพัฒนาสตรี เด็ก เยาวชน ผู้สูงอายุและผู้พิการ, บำรุงศิลปะ จารีตประเพณี ภูมิปัญญาท้องถิ่น และวัฒนธรรมอันดีของท้องถิ่น

๑.๒ ให้มีน้ำสะอาดหรือการประปา

๑.๓ ให้มีโรงฆ่าสัตว์

๑.๔ ให้มีและบำรุงสถานที่ทำการพิทักษ์และรักษาคนเจ็บไข้

๑.๕ ให้มีและบำรุงทางระบายน้ำ

๑.๖ ให้มีและบำรุงส้วมสาธารณะ

๑.๗ ให้มีและบำรุงการไฟฟ้าหรือแสงสว่างโดยวิธีอื่น

๑.๘ ให้มีการดำเนินกิจการโรงรับจำนำหรือสถานสินเชื่อท้องถิ่น

๒. ให้มีและบำรุงการสงเคราะห์มารดาและเด็ก

๓. กิจการอย่างอื่นซึ่งจำเป็นเพื่อการสาธารณสุข

๔. การควบคุมสุขลักษณะและอนามัยในร้านจำหน่ายอาหาร โรงมหรสพ และสถานบริการอื่น

๕. จัดการเกี่ยวกับที่อยู่อาศัยและการปรับปรุงแหล่งเสื่อมโทรม

๖. จัดให้มีและควบคุมตลาด ท่าเทียบเรือ ท่าข้าม และที่จอดรถ

๗. การวางผังเมืองและการควบคุมการก่อสร้าง

๘. การส่งเสริมกิจการท่องเที่ยว

ทั้งนี้เทศบาลนครยังสามารถจัดทำกิจการอื่นๆ ที่บัญญัติไว้ตามมาตรา ๕๔ ได้เช่น การจัดให้มีสุสาน และ ฌาปนสถาน การบำรุงและส่งเสริมการทำมาหากินของราษฎร การจัดตั้งและบำรุงโรงเรียนอาชีวศึกษา การจัดให้มีและบำรุงสถานที่สำหรับการกีฬาและพลศึกษา การจัดให้มีและบำรุงสวนสาธารณะ สวนสัตว์ และสถานที่พักผ่อนหย่อนใจ และการจัดการเทศพาณิชย์ เป็นต้น

ตามบทบัญญัติมาตราที่ ๖๖ กำหนดว่าเทศบาลอาจมีรายได้ดังต่อไปนี้

๑. ภาษีอากรตามแต่จะมีกฎหมายกำหนดไว้

๒. ค่าธรรมเนียม ค่าใบอนุญาต และค่าปรับ ตามแต่จะมีกฎหมายกำหนดไว้

๓. รายได้จากทรัพย์สินของเทศบาล

๔. รายได้จากการสาธารณูปโภคและเทศพาณิชย์

๕. พันธบัตรหรือเงินกู้ตามแต่จะมีกฎหมายกำหนดไว้

๖. เงินกู้จากกระทรวงทบวงกรม องค์การ หรือนิติบุคคลต่างๆ

๗. เงินอุดหนุนจากรัฐบาลหรือองค์การบริหารส่วนจังหวัด

๘. เงินและทรัพย์สินอย่างอื่นที่มีผู้อุทิศให้

๙. รายได้อื่นใดตามแต่จะมีกฎหมายกำหนดไว้

การบริหารเทศบาลกระทำโดยมีนายกเทศมนตรีที่มาจาก การเลือกตั้งของประชาชนเป็นหัวหน้าฝ่ายบริหาร อยู่ในวาระครั้งละ ๔ ปี และให้นายกเทศมนตรีแต่งตั้งรองนายกเทศมนตรีเป็นผู้ช่วยในการบริหารราชการ โดยเทศบาลระดับเทศบาลนครจะสามารถมีรองนายกเทศมนตรีได้ไม่เกิน ๔ คน รวมทั้งสามารถแต่งตั้งที่ปรึกษานายกเทศมนตรี และเลขาธิการนายกเทศมนตรีได้และให้มีสภาเทศบาลเป็นองค์กรในการตรวจสอบการทำงานของฝ่ายบริหาร รวมถึงเป็นที่ปรึกษา และร่วมวินิจฉัยปัญหาสำคัญตามที่ฝ่ายบริหารเสนอมา สภาเทศบาลระดับเทศบาลนคร มีสมาชิกสภาจำนวนยี่สิบสี่คน มีที่มาจากการเลือกตั้งของประชาชน มีวาระ ๔ ปี และผู้ว่าราชการจังหวัดแต่งตั้งประธานสภา ๑ คน และรองประธานสภา ๑ คน ตามมติของสภาเทศบาลให้แบ่งส่วนราชการของเทศบาลออกเป็นสองส่วนคือ

๑. สำนักปลัดเทศบาล

๒. ส่วนราชการอื่นตามที่นายกเทศมนตรีประกาศกำหนดโดยความเห็นชอบของกระทรวงมหาดไทย และให้อำนาจผู้ว่าราชการจังหวัดมีหน้าที่ควบคุมดูแลเทศบาลในจังหวัดนั้นๆ ให้ปฏิบัติตามอำนาจหน้าที่โดยถูกต้องตามกฎหมาย ในการนี้ให้อำนาจหน้าที่ชี้แจงแนะนำตักเตือนเทศบาลและตรวจสอบกิจการเรียกรายงานและเอกสารหรือสถิติใดๆจากเทศบาลมาตรวจ ตลอดจนเรียกสมาชิกสภาเทศบาลหรือพนักงานเทศบาลมาชี้แจงหรือสอบสวนก็ได้ และให้นายอำเภอมีอำนาจหน้าที่ช่วยผู้ว่าราชการจังหวัดควบคุมดูแลเทศบาลตำบลในอำเภอนั้นๆ ด้วย

เทศบาลนครนครศรีธรรมราชเดิมได้รับการจัดตั้งเป็นสุขาภิบาล เมื่อวันที่ ๑๓ สิงหาคม ๒๔๕๓ ตามประกาศใช้พระราชบัญญัติสุขาภิบาล ตำบลท่าวัง ตำบลคลัง ตำบลประตู่ไชยเหนือ ตำบลพระเสื่อเมือง ท้องที่อำเภอเมืองนครศรีธรรมราช ประกาศในราชกิจจานุเบกษา เล่ม ๒๗ หน้า ๖๒ - ๖๔ ลงวันที่ ๑๓ สิงหาคม รัตนโกสินทร์ศก ๑๒๙ โดยมีพระยาศิริธรรมบริรักษ์ (เย็น สุวรรณปัทม) ผู้ว่าราชการเมืองนครศรีธรรมราชเป็นประธานกรรมการสุขาภิบาลคนแรก

พ.ศ.๒๔๗๔ มีประกาศเปลี่ยนแปลงเขตสุขาภิบาล เมืองนครศรีธรรมราช เนื่องจากมีใบบอกจากสมุหเทศาภิบาลมณฑลนครศรีธรรมราชว่าเขตสุขาภิบาลคลาดเคลื่อนคณะกรรมการสุขาภิบาลเมืองนครศรีธรรมราช จึงประชุม และมีมติเห็นควรมีประกาศเปลี่ยนแปลงเขตฯ ให้ตรงกับความเป็นจริง และสมเด็จพระเจ้าบรมวงศ์เธอ เจ้าฟ้าบริพัตรสุขุมพันธุ์ กรมพระนครสวรรค์วรพินิจ เสนาบดีกระทรวงมหาดไทย ทรงเห็นชอบและลงพระนามในประกาศดังกล่าว และประกาศในราชกิจจานุเบกษา เล่ม ๔๘ หน้า ๖๗๔ ลงวันที่ ๒๗ มีนาคม ๒๔๗๔

วันที่ ๗ ธันวาคม ๒๔๗๘ คณะผู้สำเร็จราชการแทนพระองค์ในพระปรมาภิไธยในสมเด็จพระเจ้าอยู่หัวอานันทมหิดล ทรงพระราชกฤษฎีกาจัดตั้งเทศบาลเมืองนครศรีธรรมราช จังหวัดนครศรีธรรมราช พุทธศักราช ๒๔๗๘ จัดตั้งเทศบาลเมืองนครศรีธรรมราช โดยให้โอนทรัพย์สินตลอดจนสิทธิและหน้าที่ของสุขาภิบาลเมืองนครศรีธรรมราชเป็นของเทศบาลเมืองนครศรีธรรมราชทั้งสิ้น โดยประกาศในราชกิจจานุเบกษา เล่มที่ ๕๒ หน้า ๑๖๘๗ ลงวันที่ ๑๐ ธันวาคม ๒๔๗๘ มีพระยานิติศาสตร์ไพศาลย์เป็นผู้รับสนองพระบรมราชโองการตามมติคณะรัฐมนตรี

ปี พ.ศ. ๒๕๐๘ มีการเปลี่ยนแปลงเขตเทศบาล ครั้งที่ ๑ ตามพระราชกฤษฎีกาเปลี่ยนแปลงเขตเทศบาลเมืองนครนครศรีธรรมราช จังหวัดนครศรีธรรมราช พ.ศ. ๒๕๐๘ ประกาศในราชกิจจานุเบกษา เล่ม ๘๒ ตอนที่ ๙๖ ลงวันที่ ๙ ธันวาคม ๒๕๐๘ มีจอมพลถนอม กิตติขจร นายกรัฐมนตรีเป็นผู้รับสนองพระบรมราชโองการ

ปี พ.ศ.๒๕๓๖ มีการเปลี่ยนแปลงเขตเทศบาล ครั้งที่ ๒ ตามราชกฤษฎีกาเปลี่ยนแปลงเขตเทศบาลเมืองนครศรีธรรมราช จังหวัดนครศรีธรรมราช พ.ศ. ๒๕๓๖ ประกาศในราชกิจจานุเบกษาฉบับพิเศษ เล่ม ๑๑๐ ตอนที่ ๒๐๗ หน้า ๓๗ ลงวันที่ ๙ ธันวาคม ๒๕๓๖ มีนายชวน หลีกภัย นายกรัฐมนตรี เป็นผู้รับสนองพระบรมราชโองการ

ปี พ.ศ.๒๕๓๗ ได้รับการยกฐานะเป็นเทศบาลนครนครศรีธรรมราช ตามพระราชกฤษฎีกาจัดตั้งเทศบาลนครนครศรีธรรมราช จังหวัดนครศรีธรรมราช พ.ศ.๒๕๓๗ ประกาศในราชกิจจานุเบกษา เล่ม ๑๑๑ ตอนที่ ๓๖ ก ลงวันที่ ๒๔ สิงหาคม ๒๕๓๗ ซึ่งกำหนดให้ยกฐานะพระราชกฤษฎีกานี้มีผลบังคับพ้นกำหนด ๔๕ วันนับแต่วันที่ประกาศในราชกิจจานุเบกษา ด้วยเหตุนี้เมื่อถึงวันที่ ๘ ตุลาคม ๒๕๓๗ จึงมีผลให้เทศบาลเมืองนครศรีธรรมราชมีฐานะเป็นเทศบาลนครนครศรีธรรมราช

ปัจจุบันเทศบาลนครนครศรีธรรมราช มีพื้นที่ในความดูแลรวมทั้งสิ้น ๒๒.๕๖ ตารางกิโลเมตร ประกอบด้วย ตำบลในเมือง ตำบลท่าวัง ตำบลคลัง บางส่วนของหมู่ที่ ๓ และหมู่ที่ ๔ ของตำบลนาเคียน ตำบลโพธิ์เสด็จหมู่ที่ ๑ และบางส่วนของหมู่ที่ ๒,๓,๗ และ ๘

แต่เดิมนั้นสถานที่เทศบาลนครนครศรีธรรมราช ตั้งสำนักงานอยู่ที่ห้องแถวตอหน้าศาลากลางจังหวัด ต่อมาเมื่อปี พ.ศ.๒๔๘๒ จึงได้ย้ายมาอยู่ ณ อาคารเรือนไม้ทรงมานิลาชั้นเดียว (สถานที่ทำงานปัจจุบัน) พ.ศ. ๒๕๐๕ ได้เกิดวาตภัยขึ้นอย่างร้ายแรง และจังหวัดนครศรีธรรมราชเป็นจังหวัดที่ได้รับความเสียหายมาก ประชาชนเสียชีวิตนับพันคน อาคารบ้านเรือน สวนผลไม้ ไร่ นา ได้รับความเสียหาย สำนักงานเทศบาลซึ่งมีสภาพเก่าชำรุดอยู่แล้วก็ได้รับความเสียหายมาก แม้ว่าจะได้ซ่อมแซมพอให้ทำงานได้ ก็ไม่มีสภาพเหมาะสมแก่กาลสมัยและฐานะของเทศบาล คณะเทศมนตรี จึงดำเนินการขออนุมัติกู้เงิน กสท. จำนวน ๑,๒๐๐,๐๐๐ บาท สมทบกับงบประมาณของเทศบาล ๕๒๕,๐๐๐ บาท มาดำเนินการสร้างใหม่ ณ สถานที่ตั้งปัจจุบัน ในครั้งนั้นได้สร้างเป็นอาคารตึกสองชั้นทรงไทยตามแบบเทศบาลขนาดใหญ่ ของกรมโยธาธิการ ซึ่งเป็นแบบมาตรฐานของเทศบาลทั่วไปและได้ทำพิธีเปิดใช้สำนักงานนี้ เมื่อวันที่ ๑๐ ธันวาคม ๒๕๐๗ รวมค่าก่อสร้างเป็นเงิน ๑,๗๒๕,๐๐๐ บาท ทำการก่อสร้างโดย บริษัท กรุงเทพฯ วิวัฒน์ จำกัด ในสมัยของนายเหรียญ สร้อยสนธิ เป็นนายกเทศมนตรี

ตราเครื่องหมายเทศบาลในปัจจุบันเป็นรูปราชสีห์เผ่า พระธาตุ พระธาตุนั้นหมายถึง เจดีย์พระบรมธาตุ เป็นปูชนียสถาน อันสำคัญของเมืองนครศรีธรรมราช เป็นวัตถุโบราณในทางพุทธศาสนา เป็นสัญลักษณ์ประจำเมือง เมื่อกล่าวถึงเมือง นครศรีธรรมราชย่อมนึกถึงพระบรมธาตุ

ยอดเจดีย์มีรัศมี หมายถึง ความเจริญรุ่งเรืองแห่ง พระพุทธศาสนา ซึ่งประดุจแสงสว่าง

ประดิษฐานอยู่บนพาน ๒ ชั้น หมายถึง เป็นที่เคารพบูชาและเทิดทูนของชาวนครศรีธรรมราชและพุทธศาสนิกชนทั่วไป

ราชสีห์คู่เผ่าพระธาตุ หมายถึง เทศบาลซึ่งอยู่ในความดูแลของกระทรวงมหาดไทย มีหน้าที่ในการรักษา ทำนุบำรุงรักษาบ้านเมือง เพื่อความเจริญรุ่งเรืองของบ้านเมือง

ปัจจุบันสามารถติดต่อกับเทศบาลนครนครศรีธรรมราชได้ที่สำนักงานเทศบาลนครนครศรีธรรมราช ถนนราชดำเนิน ตำบลคลัง อำเภอเมือง จังหวัดนครศรีธรรมราช ๘๐๐๐๐

โทรศัพท์ ๐-๗๕๓๔-๒๘๘๐-๒ โทรสาร. ๐-๐๗๕๓๔-๗๔๐๕ หรือ <http://www.nakhoncity.org>



อ้างอิง

<http://th.wikipedia.org/>

<http://www.nakhoncity.org>

นครศรีธรรมราช,จังหวัด. **ประวัติมหาดไทยส่วนภูมิภาคจังหวัดนครศรีธรรมราช,**

นครศรีธรรมราช : จังหวัด,๒๕๒๗

ราชกิจจานุเบกษาเล่ม ๒๗ หน้า ๖๒-๖๔ ลงวันที่ ๑๓ สิงหาคม รัตนโกสินทร์ศก ๑๒๙

ราชกิจจานุเบกษา เล่ม ๔๘ หน้า ๖๗๔ ลงวันที่ ๒๗ มีนาคม ๒๔๗๔

ราชกิจจานุเบกษา เล่มที่ ๕๒ หน้า ๑๖๘๗ ลงวันที่ ๑๐ ธันวาคม ๒๔๗๘

ราชกิจจานุเบกษา เล่ม ๘๒ ตอนที่ ๙๖ ลงวันที่ ๙ ธันวาคม ๒๕๐๘

ราชกิจจานุเบกษานับพิเศษ เล่ม ๑๑๐ ตอนที่ ๒๐๗ หน้า ๓๗ ลงวันที่ ๙ ธันวาคม ๒๕๓๖

ราชกิจจานุเบกษา เล่ม ๑๑๑ ตอนที่ ๓๖ ก ลงวันที่ ๒๔ สิงหาคม ๒๕๓๗

สารนครศรีธรรมราชฉบับพิเศษ ปีที่ ๒๕ ฉบับที่ ๙ กันยายน ๒๕๓๘ ที่ระลึกงานบุญสารทเดือนสิบ
๓๘ แนะนำอำเภอเมือง

ที่ตั้ง พื้นที่ อาณาเขต

ปัจจุบันเทศบาลนครนครศรีธรรมราช ตั้งอยู่ในท้องที่อำเภอเมืองนครศรีธรรมราช มีพื้นที่รับผิดชอบทั้งหมด ๒๒.๕๖ ตารางกิโลเมตร โดยมีอาณาเขต ดังนี้

ทิศเหนือ ติดต่อกับตำบลปากพูน
 ทิศใต้ ติดต่อกับตำบลท่าเรือ
 ทิศตะวันออก ติดต่อกับตำบลปากพูน ตำบลปากนคร และตำบลท่าไร่
 ทิศตะวันตก ติดต่อกับตำบลโพธิ์เสด็จ ตำบลมะม่วงสองต้น และตำบลนาเคียน

พื้นที่ในเขตเทศบาลประกอบด้วย ตำบลในเมือง ตำบลท่าวัง ตำบลคลัง ตำบลนาเคียน บางส่วนของหมู่ที่ ๓ และหมู่ที่ ๔ ตำบลโพธิ์เสด็จ หมู่ที่ ๑ ทั้งหมด หมู่ที่ ๒, ๓, ๗ และ ๙ บางส่วน

โครงสร้าง อัตรากำลัง และบุคลากรของเทศบาลนครนครศรีธรรมราช ประกอบด้วยส่วนราชการ สำนัก กอง และหน่วยตรวจสอบภายใน โดยมีอัตรากำลัง จำนวนพนักงาน ลูกจ้างประจำ ดังนี้ (ข้อมูล ณ เดือนตุลาคม ๒๕๕๗)

สำนัก/กอง	จำนวนพนักงานเทศบาลแยกตามระดับ									รวม	ลูกจ้างประจำ	รวม
	๑	๒	๓	๔	๕	๖	๗	๘	๙			
สำนักปลัดเทศบาล	๑	๑	๒	-	๑๕	๙	๕	๕	-	๓๘	๓๐	๖๘
สำนักการคลัง	๑	๑	๑	๒	๑	๔	๔	๒	๑	๑๗	๓	๒๐
สำนักการช่าง	๑	๑	๑	๔	๖	๒	๔	๓	๑	๒๓	๕๕	๗๘
สำนักการประปา	-	๒	-	-	๓	๒	๒	๑	-	๑๐	๒๓	๓๓
สำนักการศึกษา	-	-	-	-	๒	๔	๑	๔	๑	๑๒	๗	๑๙
กองวิชาการฯและแผนงาน	-	-	๑	-	๑	๒	๕	๒	-	๑๑	-	๑๑
กองสาธารณสุขฯ	-	-	-	-	๒	๒	๑	๑	-	๖	๕๘	๖๔
กองสวัสดิการสังคม	-	-	-	-	๒	๑	๒	๑	-	๖	๑	๗
กองการแพทย์	-	-	-	๗	๑๓	๒๙	๑๘	๒	-	๖๙	๘	๗๗
ตรวจสอบภายใน	-	-	-	-	-	-	๑	-	-	๑	๑	๒
รวม	๓	๕	๕	๑๓	๔๕	๕๕	๔๓	๒๑	๓	๑๙๓	๑๘๖	๓๗๙

การทะเบียน

๑. บ้านเรือน แยกเป็นรายพื้นที่ ดังนี้ (ข้อมูล ณ เดือนเมษายน ๒๕๕๘)

พื้นที่	จำนวน (ครัวเรือน)	
	ปี ๒๕๕๗	ปี ๒๕๕๘
ตำบลในเมือง	๑๗,๕๕๗	๑๗,๘๔๒
ตำบลท่าวัง	๗,๑๑๖	๗,๑๙๒
ตำบลคลัง	๘,๐๓๐	๘,๐๖๘
ตำบลนาเคียน	๓๘๕	๓๘๙
ตำบลโพธิ์เสด็จ	๑๐,๑๙๗	๑๐,๓๔๓
รวม	๔๓,๒๘๕	๔๓,๘๓๔

๒. ประชากร จำนวนประชากรในเขตเทศบาลนครนครศรีธรรมราช แยกตามช่วงอายุ เฉพาะผู้มีสัญชาติไทย (ข้อมูล ณ เดือนเมษายน ๒๕๕๘)

อายุ/ปี	ปี พ.ศ. ๒๕๕๗			ปี พ.ศ. ๒๕๕๘		
	ชาย	หญิง	รวม	ชาย	หญิง	รวม
น้อยกว่า ๑ ปี	๗๗๙	๗๖๔	๑,๕๔๓	๗๗๗	๗๑๗	๑,๔๙๔
๑ - ๕	๓,๘๒๙	๓,๕๓๒	๗,๔๐๑	๓,๗๗๙	๓,๕๓๑	๗,๓๑๐
๖ - ๑๐	๔,๓๐๒	๔,๐๕๔	๘,๓๕๖	๔,๑๖๓	๓,๙๔๙	๘,๑๑๒
๑๑ - ๑๕	๔,๓๑๕	๔,๓๓๓	๘,๖๔๘	๔,๒๙๓	๔,๒๖๗	๘,๕๖๐
๑๖ - ๒๐	๔,๗๗๓	๔,๗๕๖	๙,๕๒๙	๔,๖๔๓	๔,๖๖๔	๙,๓๐๗
๒๑ - ๒๕	๓,๘๓๕	๓,๙๙๑	๗,๘๒๖	๓,๗๖๘	๔,๑๓๒	๗,๙๐๐
๒๖ - ๓๐	๓,๕๗๒	๓,๗๘๐	๗,๓๕๒	๓,๕๔๙	๓,๗๕๘	๗,๓๐๗
๓๑ - ๓๕	๓,๖๑๕	๓,๙๒๒	๗,๕๓๗	๓,๕๙๖	๓,๗๙๖	๗,๓๙๒
๓๖ - ๔๐	๓,๓๓๑	๔,๐๔๘	๗,๓๗๙	๓,๓๔๗	๔,๐๑๗	๗,๓๖๔
๔๑ - ๔๕	๓,๑๙๒	๓,๙๕๘	๗,๑๕๐	๓,๑๗๙	๓,๙๓๔	๗,๑๑๓
๔๖ - ๕๐	๓,๑๖๗	๓,๙๗๒	๗,๑๓๙	๓,๑๒๐	๓,๘๗๙	๖,๙๙๙
๕๑ - ๕๕	๓,๐๖๖	๓,๘๒๐	๖,๘๘๖	๓,๐๗๒	๓,๘๓๙	๖,๙๑๑
๕๖ - ๖๐	๒,๔๐๕	๓,๐๐๓	๕,๔๐๘	๒,๔๖๕	๓,๐๕๖	๕,๕๒๑
๖๑ - ๗๐	๓,๑๑๒	๔,๑๖๔	๗,๒๗๖	๓,๑๘๔	๔,๒๒๒	๗,๔๐๖
๗๑ - ๘๐	๑,๙๑๓	๒,๔๘๒	๔,๓๙๕	๑,๙๖๗	๒,๖๐๕	๔,๕๗๒
๘๑ - ๙๐	๘๕๘	๑,๐๘๑	๑,๙๓๙	๙๒๒	๑,๑๒๖	๒,๐๔๘
๙๑ ปีขึ้นไป	๑๗๕	๒๐๖	๓๘๑	๒๕๗	๓๕๒	๖๐๙
เกิดปีไทย	๗๘	๕	๘๓	๗๘	๕	๘๓
รวม	๕๐,๒๙๗	๕๕,๙๑๑	๑๐๖,๒๐๘	๕๐,๑๕๙	๕๕,๙๔๙	๑๐๖,๑๐๘

ฐานะการคลังย้อนหลัง ๓ ปี

สรุปรายรับจริง ประจำปีงบประมาณ ๒๕๕๕ - ๒๕๕๗

รายการ	ปีงบประมาณ ๒๕๕๕	ปีงบประมาณ ๒๕๕๖	ปีงบประมาณ ๒๕๕๗
ก.หมวดภาษีอากร	๓๖๑,๓๓๖,๘๗๔.๗๗	๓๙๖,๔๔๗,๕๔๘.๔๓	๔๐๙,๖๖๔,๐๐๗.๔๗
ภาษีอากรที่เทศบาลจัดเก็บเอง			
๑. ภาษีโรงเรือน	๕๔,๙๘๒,๒๗๘.๕๙	๕๖,๕๗๑,๘๓๐.๔๔	๖๐,๔๔๘,๔๐๑.๘๐
๒. ภาษีบำรุงท้องที่	๑,๓๒๑,๖๒๘.๙๓	๑,๒๓๑,๖๖๕.๙๒	๑,๒๔๗,๑๐๒.๔๓
๓. ภาษีป้าย	๘,๐๕๖,๒๘๒.๑๑	๙,๕๑๒,๗๔๕.๘๗	๙,๗๐๓,๓๐๘.๗๒
๔. อากรฆ่าสัตว์	๖๔๑,๑๐๔.๐๐	๕๙๘,๙๒๒.๐๐	๕๖๒,๘๓๘.๐๐
รวมภาษีอากรที่เทศบาลจัดเก็บเอง	๖๔,๙๙๑,๒๘๓.๖๓	๖๗,๙๑๕,๑๖๔.๒๓	๗๑,๙๖๑,๖๑๐.๙๕
ภาษีที่รัฐเก็บเพิ่มแล้วจัดสรรให้			
๕. ภาษีมูลค่าเพิ่ม	๑๙๐,๕๔๐,๖๒๘.๐๔	๔๒,๔๓๐,๒๘๙.๗๒	๔๕,๑๐๓,๗๖๘.๔๕
๖. ภาษีมูลค่าเพิ่มตาม พ.ร.บ.กำหนดแผนฯ	-	๑๖๖,๘๘๔,๙๘๓.๒๓	๑๘๐,๘๒๑,๐๑๕.๐๘
๗. ภาษีธุรกิจเฉพาะ	๑,๕๙๑,๔๘๑.๔๘	๑,๗๘๒,๐๘๘.๔๙	๑,๕๐๗,๔๒๔.๙๖
๘. ภาษีสุรา	๑๘,๑๔๑,๔๘๑.๙๑	๑๘,๕๖๙,๔๘๙.๒๔	๒๐,๑๘๓,๐๙๔.๓๕
๙. ภาษีสรรพสามิต	๓๒,๖๐๐,๗๐๒.๗๘	๔๐,๕๙๗,๖๘๘.๒๑	๒๗,๔๕๓,๐๐๘.๕๖
๑๐. ภาษีและค่าธรรมเนียมรถยนต์ล้อเลื่อน	-	-	๑,๙๕๒,๐๘๙.๐๑
รวมภาษีที่รัฐเก็บเพิ่มแล้วจัดสรรให้	๒๔๒,๘๗๔,๒๙๔.๒๑	๒๗๐,๒๖๔,๕๔๘.๘๙	๒๗๗,๐๒๐,๔๐๐.๔๑
ภาษีอากรที่รัฐจัดเก็บและมอบให้			
๑๐. ค่าธรรมเนียมจดทะเบียนสิทธิและนิติกรรมที่ดิน	๕๐,๖๓๗,๘๖๐.๐๐	๕๕,๒๘๔,๐๒๑.๐๐	๕๗,๖๒๐,๑๓๒.๐๐
๑๑. ค่าภาคหลวงแร่	๑,๕๐๗,๔๒๙.๖๑	๑,๓๑๔,๑๒๓.๔๘	๑,๔๗๑,๖๔๑.๕๒
๑๒. ค่าภาคหลวงปิโตรเลียม	๑,๓๒๕,๙๙๗.๓๒	๑,๖๖๙,๖๙๐.๘๓	๑,๕๙๐,๑๘๒.๕๙
รวมภาษีที่รัฐจัดเก็บและมอบให้	๕๓,๔๗๑,๒๘๖.๙๓	๕๘,๒๖๗,๘๓๕.๓๑	๖๐,๖๘๑,๙๕๖.๐๑
ข. รายได้ที่มีใช้ภาษีอากร	๖๐,๕๓๒,๗๕๒.๓๒	๖๓,๒๓๓,๑๖๐.๙๖	๖๑,๔๕๑,๓๙๓.๕๑
๑. หมวดค่าธรรมเนียม ค่าปรับ	๒๔,๓๖๘,๓๒๗.๗๒	๒๖,๕๓๒,๓๔๔.๙๕	๒๗,๘๔๙,๐๘๓.๐๒
๒. หมวดรายได้จากทรัพย์สิน	๒๒,๔๙๐,๗๖๔.๖๙	๒๕,๑๕๖,๖๒๐.๑๙	๒๒,๒๓๐,๔๖๙.๙๕
๓. หมวดรายได้จากสาธารณูปโภค	๖,๐๓๖,๐๑๕.๕๗	๗,๐๔๕,๙๓๔.๕๑	๘,๓๑๓,๐๗๙.๒๑
๔. หมวดรายได้เบ็ดเตล็ด	๗,๖๓๗,๖๔๔.๓๔	๔,๕๙๘,๒๖๑.๓๑	๓,๐๕๘,๗๖๑.๓๓
ค. รายได้จากทุน	๙๖,๓๐๐.๐๐	-	๑,๔๑๙,๓๖๐.๐๐
๑. ค่าขายทอดตลาดทรัพย์สิน	๙๖,๓๐๐.๐๐	-	๑,๔๑๙,๓๖๐.๐๐
ง. เงินช่วยเหลือ	๑๔๐,๔๙๖,๑๐๖.๐๐	๓๓๙,๓๖๔,๗๓๕.๗๙	๓๕๐,๐๐๓,๕๖๗.๐๐
๑. เงินอุดหนุนตามงบประมาณ	๑๔๐,๔๙๖,๑๐๖.๐๐	๓๓๙,๓๖๔,๗๓๕.๗๙	๓๕๐,๐๐๓,๕๖๗.๐๐
รวมรายรับ	๕๖๒,๔๖๒,๐๓๓.๐๙	๗๙๙,๐๔๕,๔๔๕.๑๘	๘๒๒,๕๓๘,๓๒๗.๙๘

สรุปรายจ่ายจริง ประจำปีงบประมาณ ๒๕๕๕ - ๒๕๕๗

รายการ	ปีงบประมาณ ๒๕๕๕	ปีงบประมาณ ๒๕๕๖	ปีงบประมาณ ๒๕๕๗
๑. รายจ่ายตามงบประมาณ			
๑.๑ จ่ายจากรายได้			
ก.รายจ่ายงบกลาง			
- ค่าชำระหนี้เงินกู้และดอกเบี้ย	๙,๕๑๒,๕๙๗.๖๔	๑๕,๗๘๖,๐๒๗.๗๑	๑๔,๘๘๗,๑๘๑,๐๙
- เงินสมทบประกันสังคม	-	-	๔,๑๑๒,๒๓๘.๐๐
- จ่ายตามข้อผูกพัน	๑๗,๘๔๕,๙๖๘.๖๙	๑๒,๑๐๐,๑๒๘.๘๘	๗,๔๑๐,๔๐๔.๓๓
- จ่ายจากเงินสำรองจ่าย	๑๑,๖๘๑,๒๑๘.๕๙	๑๓,๓๕๑,๘๑๒.๕๖	๑๓,๕๔๐,๑๘๐.๔๐
- เงินช่วยค่าทำศพ	๔๒,๐๙๐.๐๐	-	-
- ค่าเบี้ยยังชีพ	๑,๑๑๕,๕๐๐.๐๐	๒๐๓,๐๐๐.๐๐	๒๓๙,๕๐๐.๐๐
- รายจ่ายอื่นๆ	-	-	๑๒,๘๑๒,๒๕๑.๒๙
รวมรายจ่ายงบกลาง	๔๐,๑๙๗,๓๗๔.๙๒	๔๑,๔๔๐,๙๖๙.๑๕	๕๓,๐๐๑,๗๕๕.๑๑
ข.รายจ่ายหน่วยงาน			
รายจ่ายประจำ			
- หมวดเงินเดือนและค่าจ้างประจำ	๘๘,๗๒๖,๒๙๔.๔๐	๙๑,๖๘๔,๙๙๗.๗๐	๑๑๔,๙๖๗,๖๙๒.๗๔
- หมวดค่าจ้างชั่วคราว	-	-	-
- หมวดค่าตอบแทนใช้สอยและวัสดุ	๑๗๔,๙๕๘,๔๔๗.๒๓	๒๐๑,๙๒๒,๙๖๓.๕๑	๒๑๙,๙๒๒,๘๐๓.๒๕
- หมวดค่าสาธารณูปโภค	๑๕,๘๔๗,๒๗๗.๐๕	๑๙,๗๐๑,๓๗๓.๔๙	๑๘,๔๑๗,๔๑๐.๘๖
- หมวดเงินอุดหนุน	๑๒๐,๐๐๐.๐๐	๑,๑๓๙,๖๘๐.๐๗	-
รวมรายจ่ายประจำ	๒๓๙,๖๕๒,๐๑๘.๖๘	๓๑๔,๔๔๙,๐๑๔.๗๗	๓๕๓,๓๐๗,๙๐๖.๘๕
รายจ่ายเพื่อการลงทุน			
หมวดค่าครุภัณฑ์ที่ดินและสิ่งก่อสร้าง			
- ค่าครุภัณฑ์	๒๖,๕๑๑,๙๒๗.๐๐	๑๕,๔๙๔,๙๓๙.๐๐	๕๑,๖๓๕,๔๒๓.๗๗
- ค่าที่ดินและสิ่งก่อสร้าง	๔๒,๑๑๑,๐๙๘.๐๐	๖๓,๔๒๙,๐๐๐.๐๐	๒๖,๔๓๒,๕๓๕.๐๐
รวมรายจ่ายเพื่อการลงทุน	๖๘,๖๒๓,๐๒๕.๐๐	๗๘,๙๒๓,๙๓๙.๐๐	๗๘,๐๖๗,๙๕๘.๗๗
รวมรายจ่ายที่จ่ายจากรายได้	๓๘๘,๔๗๒,๔๑๘.๖๐	๔๓๔,๘๑๓,๙๒๒.๙๒	๔๘๔,๓๗๗,๖๒๐.๗๓

รายการ	ปีงบประมาณ ๒๕๕๕	ปีงบประมาณ ๒๕๕๖	ปีงบประมาณ ๒๕๕๗
๑.๒ จ่ายจากเงินอุดหนุนทั่วไป (ตราเป็นเทศบัญญัติ)			
ก.รายจ่ายงบกลาง			
- สำรองจ่าย	๓๕,๐๐๐.๐๐	๒,๖๙๒,๑๒๐.๐๐	-
- จ่ายตามข้อผูกพัน	๑๐,๗๒๖.๐๐	๑๐๔,๗๗๖.๐๐	๑๕๘,๘๕๐.๐๐
- ค่าเบี้ยยังชีพ	๑,๕๖๔,๕๐๐.๐๐	๒,๕๓๒,๐๐๐.๐๐	๒,๔๕๙,๐๐๐.๐๐
รวมรายจ่ายงบกลาง	๑,๖๑๐,๒๒๖.๐๐	๕,๓๒๘,๘๙๖.๐๐	๒,๖๑๗,๘๕๐.๐๐
ข.รายจ่ายหน่วยงาน			
รายจ่ายประจำ			
- หมวดยุทธศาสตร์และค่าจ้างประจำ	-	๑๖๕,๒๘๙,๖๔๘.๔๘	๑๗๓,๙๒๙,๘๑๕.๓๔
- หมวดยุทธศาสตร์ชั่วคราว	๒๗๘,๗๒๐.๐๐	๒,๙๗๓,๙๖๗.๗๑	-
- หมวดยุทธศาสตร์เพื่อสอยและวัสดุ	๕๔,๐๓๙,๐๙๖.๘๑	๔๕,๗๗๔,๗๗๗.๓๒	๔๕,๕๘๔,๙๗๔.๔๒
- หมวดยุทธศาสตร์อุปโภค	๔๒๕,๓๕๖.๘๗	๖๑๖,๑๙๗.๓๘	๑๑๕,๕๑๑.๙๙
- หมวดยุทธศาสตร์	๑๗,๔๓๑,๗๓๕.๐๐	๑๗,๔๘๒,๑๔๓.๐๐	๒๖,๔๒๒,๐๐๐.๐๐
รวมรายจ่ายประจำ	๗๒,๑๗๔,๙๐๘.๖๘	๒๓๒,๑๓๖,๗๖๖.๘๙	๒๔๖,๐๕๒,๓๐๑.๗๕
รายจ่ายเพื่อการลงทุน			
หมวดยุทธศาสตร์ที่ดินและสิ่งก่อสร้าง			
- ค่าครุภัณฑ์	๑๑,๐๐๑,๔๖๗.๐๐	๕๕,๓๐๑,๔๔๐.๐๐	-
- ค่าที่ดินและสิ่งก่อสร้าง	๕๕,๕๔๔,๗๐๔.๙๙	๒๓,๕๙๗,๙๗๖.๒๗	๖๖,๔๑๖,๘๖๙.๕๓
รวมรายจ่ายเพื่อการลงทุน	๖๖,๕๔๖,๑๗๑.๙๙	๗๘,๘๙๙,๔๑๖.๒๗	๖๖,๔๑๖,๘๖๙.๕๓
รวมรายจ่ายที่จ่ายจากเงินอุดหนุน ทั่วไป	๑๔๐,๓๓๓,๓๐๖.๖๗	๓๑๖,๓๖๕,๐๔๖.๑๖	๓๑๕,๐๘๗,๐๒๑.๒๘
รวมรายจ่ายตามงบประมาณ	๕๒๘,๘๐๓,๗๒๕.๒๗	๗๕๑,๑๗๘,๙๖๙.๐๘	๗๙๙,๕๖๔,๖๔๒.๐๑

อาคารสถานที่และสิ่งปลูกสร้างทั่วไป

๑. โรงแรม	จำนวน	๔๑	แห่ง	แยกเป็น
๑.๑ ไม่เกิน ๓๑ ห้องพัก	จำนวน	๑๔	แห่ง	
๑.๒ ๓๑-๑๑๑ ห้องพัก	จำนวน	๒๓	แห่ง	
๑.๓ ตั้งแต่ ๑๑๑ ห้องพัก	จำนวน	๔	แห่ง	
๒ โรงรับจำนำ	จำนวน	๑	แห่ง	
๓. สถานพยาบาลเอกชน	จำนวน	๗๗	แห่ง	แยกเป็น
๓.๑ โรงพยาบาลเอกชน	จำนวน	๒	แห่ง	
๓.๒ สถานพยาบาลเอกชน	จำนวน	๗๕	แห่ง	
๔. สถานการศึกษาเอกชน	จำนวน	๖๐	แห่ง	
๔.๑ โรงเรียน	จำนวน	๖๐	แห่ง	
๕. ศาสนสถาน	จำนวน	๔๕	แห่ง	แยกเป็น
๕.๑ วัด	จำนวน	๓๑	แห่ง	
๕.๒ สุเหร่า/มัสยิด	จำนวน	๗	แห่ง	
๕.๓ คริสตจักร	จำนวน	๓	แห่ง	
๕.๔ ศาลเจ้า	จำนวน	๕	แห่ง	
๖. สุสานและฌาปนสถาน	จำนวน	๑๑	แห่ง	แยกเป็น
๖.๑ เทศบาลดำเนินการ	จำนวน	๑	แห่ง	
๖.๒ สาธารณะ	จำนวน	๑๐	แห่ง	
๗ ส้วมสาธารณะ	จำนวน	๒	แห่ง	แยกเป็น
๗.๑ เทศบาลดำเนินการเอง	จำนวน	๑	แห่ง	
๗.๒ เอกชนดำเนินการเอง	จำนวน	๑	แห่ง	

อาคารสถานที่ ที่ดินและสิ่งปลูกสร้างของทางราชการ

๑ สถานที่พักผ่อนหย่อนใจ	จำนวน	๑๘	แห่ง	แยกเป็น
๑.๑ สวนสาธารณะ (สวนสุขภาพ) จำนวน		๓	แห่ง	
๑.๓ สวนหย่อม	จำนวน	๑๕	แห่ง	
๒. สถานที่พยาบาล	จำนวน	๗	แห่ง	แยกเป็น
๒.๑ โรงพยาบาลเทศบาล	จำนวน	๑	แห่ง	
๒.๒ ศูนย์บริการสาธารณสุขเทศบาล	จำนวน	๕	แห่ง	
๒.๓ โรงพยาบาลสังกัดหน่วยราชการอื่น	จำนวน	๑	แห่ง	
๓. โรงเรียน	จำนวน	๒๑	แห่ง	แยกได้ ดังนี้
๓.๑ โรงเรียนสังกัดเทศบาล	จำนวน	๑๐	แห่ง	
- ครูทั้งหมด	จำนวน	๕๒๐	คน	
- นักเรียนทั้งหมด	จำนวน	๙,๕๙๖	คน	
๓.๒ โรงเรียนสังกัดสำนักงานการศึกษาขั้นพื้นฐาน มัธยมศึกษา เขต ๑	จำนวน	๖	แห่ง	

๓.๓	โรงเรียนสังกัดกรมประชาสงเคราะห์	จำนวน	๑	แห่ง
๓.๔	โรงเรียนสังกัดกรมการศึกษานอกโรงเรียน	จำนวน	๑	แห่ง
๓.๕	โรงเรียนสังกัดกรมการศาสนา	จำนวน	๒	แห่ง
๔.	วิทยาลัย	จำนวน	๔	แห่ง
๔.๑	สังกัดสำนักงานคณะกรรมการการอาชีวศึกษา	จำนวน	๓	แห่ง
๔.๒	สังกัดสถาบันพระบรมราชชนก	จำนวน	๑	แห่ง
๕.	กิจการประปาเทศบาล			
๕.๑	จำนวนผู้ใช้	จำนวน	๓๗,๗๐๐	ครัวเรือน
๕.๒	สามารถผลิตน้ำประปาได้	จำนวน	๕๓,๐๐๐	ลูกบาศก์เมตร/วัน
๕.๓	รายได้จากกิจการประปา	เมื่อสิ้นปีงบประมาณ ๒๕๕๗		
		จำนวน	๖๓,๑๔๕,๑๑๔.๒๐	บาท
๕.๔	รายจ่ายจากกิจการประปา	เมื่อสิ้นปีงบประมาณ ๒๕๕๗		
		จำนวน	๖๒,๗๕๕,๕๘๖.๒๖	บาท
๖.	สถานธนาถนุบาลเทศบาลนครนครศรีธรรมราช			
๖.๑	รายได้จากกิจการสถานธนาถนุบาลเทศบาลฯ	เมื่อสิ้นปีงบประมาณ ๒๕๕๗		
		จำนวน	๓๗,๖๘๖, ๑๒๐.๗๗	บาท
๖.๒	รายจ่ายจากกิจการสถานธนาถนุบาลเทศบาลฯ	เมื่อสิ้นปีงบประมาณ ๒๕๕๗		
		จำนวน	๑๓,๙๐๒,๔๗๔.๑๔	บาท
๗.	สถานีขนส่งผู้โดยสาร			
๗.๑	รายได้จากกิจการสถานีขนส่งผู้โดยสาร	เมื่อสิ้นปีงบประมาณ ๒๕๕๗		
		จำนวน	๒,๐๙๐,๔๔๒.๐๓	บาท
๗.๒	รายจ่ายจากกิจการสถานีขนส่งผู้โดยสาร	เมื่อสิ้นปีงบประมาณ ๒๕๕๗		
		จำนวน	๑,๙๘๔,๘๙๖.๓๖	บาท
๘.	ตลาดสดเทศบาล	จำนวน	๑	แห่ง
๘.๑	ผู้ค้าขาย	จำนวน	๖๗๑	ราย
๘.๒	รายได้จากกิจการตลาดสดเทศบาล	เมื่อสิ้นปีงบประมาณ ๒๕๕๗		
		จำนวน	๒,๘๘๖,๖๖๘.๐๐	บาท
๑๐.๓	รายจ่ายการดำเนินงานกิจการตลาดสดเทศบาล	เมื่อสิ้นปีงบประมาณ ๒๕๕๗		
		จำนวน	๓,๘๒๖,๔๑๗.๖๕	บาท

จำนวนถนนในเขตพื้นที่เทศบาลนครนครศรีธรรมราช

ประเภทถนน	จำนวน (สาย)	ความยาว (กม.)	คิดเป็นร้อยละ
ถนนลาดยาง	๓๘๖	๗๘,๐๒๖	๖๘.๒๐
ถนน ค.ส.ล.	๑๐๙	๒๑,๗๐๗	๑๙.๒๖
ถนนหินคลุก	๗๑	๑๑,๕๖๘	๑๒.๕๔
รวม	๕๖๖	๑๑๑,๓๐๑	๑๐๐.๐๐

การป้องกันและบรรเทาสาธารณภัย

๑. รถยนต์ดับเพลิง	จำนวน	๗	คัน
๒. รถยนต์บรรทุกเครื่องยนต์ดับเพลิงชนิดหาบหาม	จำนวน	๒	คัน
๓. รถยนต์บรรทุกน้ำ	จำนวน	๔	คัน
๔. เครื่องดับเพลิงชนิดหาบหาม	จำนวน	๒	เครื่อง
๕. รถยนต์เครน	จำนวน	๒	คัน
๖. รถยนต์กู้ภัยพร้อมอุปกรณ์ช่วยชีวิต	จำนวน	๑	คัน
๗. เรือท้องแบน/ท้องลอน/กู้ภัย	จำนวน	๑๐๔	ลำ
๘. รถบันไดเลื่อนอัตโนมัติ	จำนวน	๑	คัน
๙. รถตรวจการณ์	จำนวน	๒	คัน
๑๐. รถพยาบาล	จำนวน	๑	คัน
๑๑. รถเคลื่อนย้ายผู้เสียชีวิต	จำนวน	๑	คัน
๑๒. เครื่องยนต์เรือเกะท่าย	จำนวน	๔	เครื่อง
๑๓. เครื่องสูบน้ำได้ไว	จำนวน	๗	เครื่อง
๑๔. เครื่องเลื่อยยนต์	จำนวน	๑๒	เครื่อง
๑๕. วิทยุสื่อสาร	จำนวน	๒๕	เครื่อง
๑๖. อัตรากำลังเจ้าหน้าที่ดับเพลิง	จำนวน	๑๑๔	คน แยกเป็น
- พนักงานเทศบาล	จำนวน	๑๗	คน
- ลูกจ้างประจำ	จำนวน	๒๑	คน
- ลูกจ้างโครงการ	จำนวน	๗๖	คน
๑๗. อาสาสมัครป้องกันภัยฝ่ายพลเรือน	จำนวน	๕๕	คน
๑๘. ในรอบปีที่ผ่านมา มี			
- เหตุเพลิงไหม้	จำนวน	๒๐	ครั้ง
- อุทกภัย	จำนวน	-	ครั้ง

การกำจัดขยะมูลฝอย สิ่งปฏิกูลและการบำบัดน้ำเสีย

๑. ปริมาณขยะมูลฝอย	จำนวน	๒๔๐.๓๓	ตันต่อวัน แยกเป็น
- ในเขตเทศบาล	จำนวน	๑๓๑.๔๖	ตัน/วัน
- นอกเขตเทศบาล	จำนวน	๑๐๘.๘๗	ตัน/วัน
๒. รถยนต์บรรทุกขยะมูลฝอย	จำนวน	๒๗	คัน แยกเป็น
๒.๑ ขนาดใหญ่ (๑๕-๒๑ ลบ.ทล.)	จำนวน	๑๕	คัน
๒.๒ ขนาดกลาง (๑๑ ลบ.ทล.)	จำนวน	๗	คัน
๒.๓ ขนาดเล็ก (๑-๔ ลบ.ทล.)	จำนวน	๕	คัน
๓. รถเข็นเพื่อเก็บและขนขยะมูลฝอย	จำนวน	๓๘	คัน
๔. ถังรองรับขยะมูลฝอย	จำนวน	๓,๐๐๐	ใบ
๕. มีที่ดินสำหรับทิ้งขยะมูลฝอย	จำนวน	๒๐๐	ไร่
๖. วิธีจัดเก็บและกำจัดสิ่งปฏิกูล	ดำเนินการเอง		

๗. รถยนต์เพื่อเก็บและขนส่งสิ่งปฏิกูล (ขนาด ๔ ลบ.เมตร)	จำนวน	๒	คัน
๘. สถานที่เก็บสิ่งปฏิกูล	จำนวน	๑	แห่ง
๙. การบำบัดน้ำเสีย			
- ปริมาณน้ำเสียในเขตเทศบาล	จำนวน	๑๓,๐๐๐	ลูกบาศก์เมตร / วัน
- ระบบบำบัดน้ำเสียปัจจุบันเป็นระบบบ่อฝัง (Pond)			
สามารถรองรับน้ำเสียได้เต็มที่ถึง	๓๓,๐๐๐	ลูกบาศก์เมตร / วัน	

ด้านสาธารณสุข

๑. โรงพยาบาลเทศบาลนครนครศรีธรรมราช	จำนวน	๔๖	เตียง
๒. ศูนย์บริการสาธารณสุขเทศบาล	จำนวน	๕	ศูนย์
๓. เตียงตรวจโรคผู้ป่วย	จำนวน	๒๐	เตียง
๔. เครื่องตรวจคลื่นหัวใจไฟฟ้า	จำนวน	๑	ชุด
๕. เครื่องปั่นเหวี่ยง	จำนวน	๑	ชุด
๖. เครื่องเอกซเรย์	จำนวน	๑	ชุด
๗. เครื่องระงับความเจ็บปวดด้วยกระแสไฟฟ้า	จำนวน	๑	เครื่อง
๘. เครื่องดูดเสมหะแบบติดผนัง	จำนวน	๑	เครื่อง
๙. เครื่องกระตุ้นหัวใจแบบมีจอภาพและเครื่องบันทึก	จำนวน	๑	เครื่อง
๑๐. เครื่องควบคุมการให้สารละลายทางหลอดเลือดดำ	จำนวน	๗	เครื่อง
๑๑. เครื่องฟังเสียงหัวใจเด็กในครรภ์	จำนวน	๓	ชุด
๑๒. เครื่องฟอกอากาศทางการแพทย์ชนิดเคลื่อนย้ายได้	จำนวน	๕	เครื่อง
๑๓. เครื่องวัดสายตาคว้างโค้งกระจกแบบอัตโนมัติ	จำนวน	๑	ชุด
๑๔. เครื่องวัดความหนาแน่นของกระดูก ชนิดคลื่นเสียง GE	จำนวน	๑	เครื่อง
๑๕. กล้องจุลทรรศน์ ตรวจตาชนิดลำแสง พร้อมกล้องวิดีโอ	จำนวน	๑	เครื่อง
๑๖. เครื่องวัดความดันลูกตา ชนิดสัมผัสผนังตา	จำนวน	๑	เครื่อง
๑๗. เครื่องกรอฟันแบบเคลื่อนที่ได้	จำนวน	๑	ชุด
๑๘. เครื่องตรวจอวัยวะภายในด้วยคลื่นความถี่สูง	จำนวน	๑	เครื่อง

จุดยืนทางยุทธศาสตร์ (Positioning) ของเทศบาลนครนครศรีธรรมราช

เทศบาลนครนครศรีธรรมราชได้กำหนดจุดยืนทางยุทธศาสตร์ (Positioning) ดังนี้

๑. เมืองแห่งการศึกษา ท่องเที่ยว และวัฒนธรรม
๒. การบริหารจัดการ และการบริการสาธารณะที่เป็นเลิศภายใต้หลักธรรมาภิบาล
๓. การบริการสาธารณสุขชั้นนำ สิ่งแวดล้อมของเมืองน่าอยู่
๔. เมืองศูนย์กลางคมนาคมภาคใต้ตอนกลาง ตลาดกลางสินค้าเกษตรของภาคใต้

แผนภูมิโครงสร้างการบริหารและแบ่งส่วนราชการของเทศบาลนครนครศรีธรรมราช

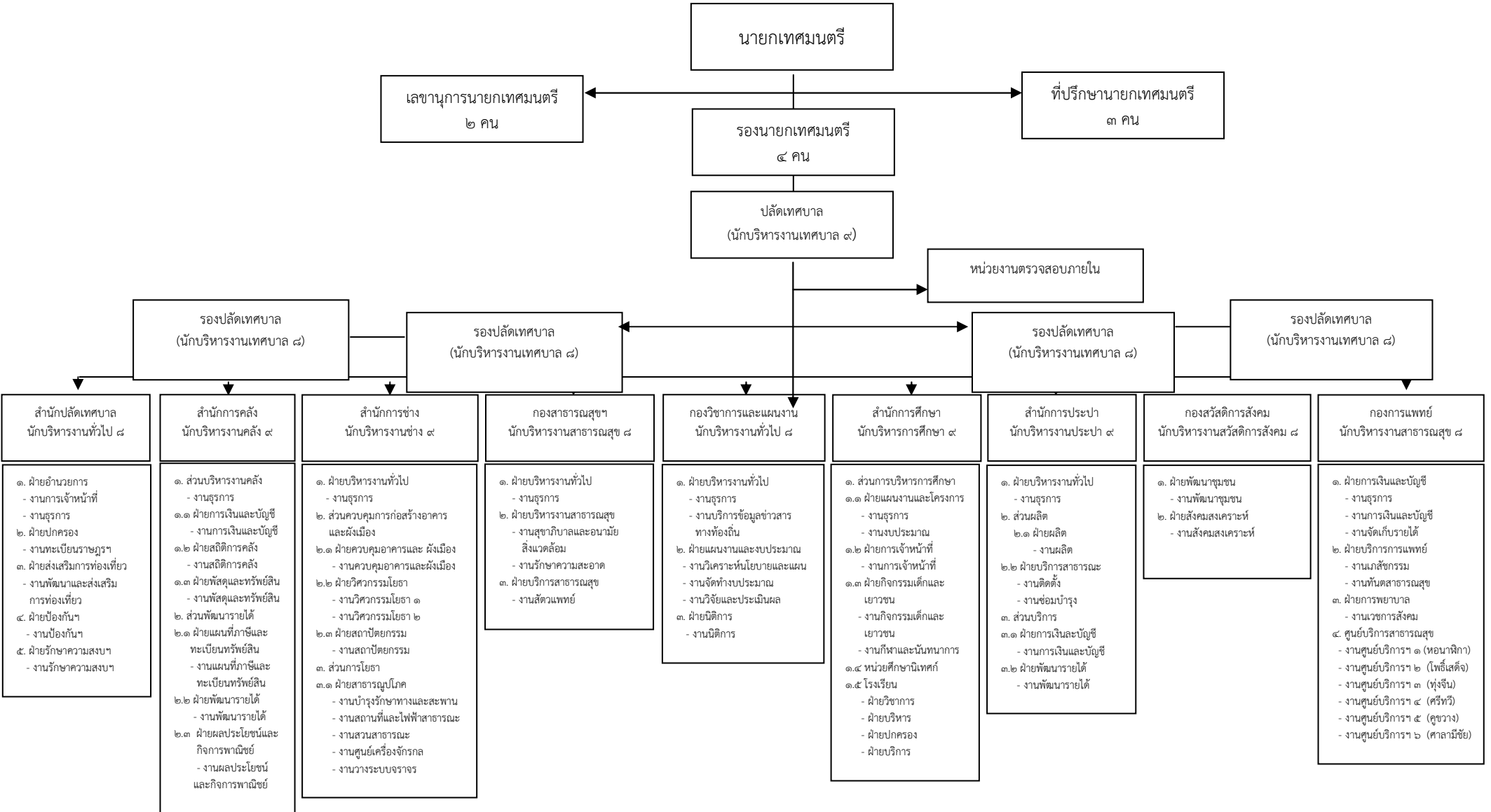

ส่วนที่ ๓

สรุปผลการพัฒนาเทศบาลนครนครศรีธรรมราชในปีที่ผ่านมา

ผลการพัฒนาเทศบาลนครนครศรีธรรมราช จากการติดตามผลการดำเนินงานตามแผนพัฒนาสามปี (พ.ศ.๒๕๕๗ - ๒๕๕๙) เทศบาลนครนครศรีธรรมราช (เฉพาะโครงการในปี ๒๕๕๗) สรุปผลได้ ดังนี้

● การประเมินผลการนำแผนพัฒนาประจำปีไปปฏิบัติในเชิงปริมาณ ตามยุทธศาสตร์การพัฒนา

จากการติดตามการนำโครงการที่บรรจุในแผนพัฒนาสามปี (พ.ศ.๒๕๕๗-๒๕๕๙) เทศบาลนครนครศรีธรรมราช เฉพาะโครงการในปี พ.ศ. ๒๕๕๗ มีโครงการในแผนฯ จำนวนทั้งสิ้น ๑๗๙ โครงการ งบประมาณ ๘๘๗,๐๒๐,๖๓๐ บาท บรรจุในเทศบัญญัติงบประมาณรายจ่ายประจำปีงบประมาณ พ.ศ. ๒๕๕๗ รวมจำนวนโครงการทั้งสิ้น ๑๔๕ โครงการ งบประมาณ ๔๖๘,๐๒๐,๘๙๐ บาท คิดเป็นร้อยละ ๘๑.๐๐ ของโครงการ ร้อยละ ๕๒.๗๖ ของงบประมาณ โดยมีโครงการที่สามารถดำเนินการได้แล้วเสร็จจำนวนทั้งสิ้น ๑๑๓ โครงการ อยู่ระหว่างดำเนินการ ๒๑ โครงการ ไม่ได้ดำเนินการ ๑๑ โครงการ และเบิกจ่ายงบประมาณแล้ว จำนวน ๓๔๐,๒๑๓,๗๙๖.๐๔ บาท คิดเป็นร้อยละ ๗๒.๖๙ ของงบประมาณทั้งหมด (ข้อมูล ณ วันที่ ๓๐ กันยายน ๒๕๕๗) แยกเป็นรายยุทธศาสตร์การพัฒนา ดังนี้

๑. ยุทธศาสตร์การพัฒนาด้านการเมืองการบริหาร บรรจุในแผนพัฒนาสามปี (พ.ศ.๒๕๕๗-๒๕๕๙)

เทศบาลนครนครศรีธรรมราช จำนวน ๒๒ โครงการ งบประมาณ ๓๗๖,๖๗๔,๕๐๐ บาท บรรจุในเทศบัญญัติงบประมาณรายจ่ายประจำปีงบประมาณ พ.ศ.๒๕๕๗ จำนวน ๑๗ โครงการ งบประมาณ ๔๖,๙๗๕,๑๙๐.๐๐ บาท คิดเป็นร้อยละ ๙.๕๐ ของโครงการ ร้อยละ ๕.๓๐ ของงบประมาณ ดำเนินการแล้วเสร็จ ๑๐ โครงการ อยู่ระหว่างดำเนินการ จำนวน ๔ โครงการ ไม่ได้ดำเนินการ จำนวน ๓ โครงการ และเบิกจ่ายงบประมาณแล้ว จำนวน ๑๘,๔๐๒,๑๐๘.๗๗ บาท คิดเป็นร้อยละ ๓๙.๑๗ ของงบประมาณตามยุทธศาสตร์การพัฒนา

๒. ยุทธศาสตร์พัฒนาด้านสวัสดิการสังคมและคุณภาพชีวิต บรรจุในแผนพัฒนาสามปี (พ.ศ.๒๕๕๗-๒๕๕๙)

เทศบาลนครนครศรีธรรมราช จำนวน ๓๗ โครงการ งบประมาณ ๑๒๖,๔๐๔,๐๐๐ บาท บรรจุในเทศบัญญัติงบประมาณรายจ่ายประจำปีงบประมาณ พ.ศ.๒๕๕๗ จำนวน ๓๑ โครงการ งบประมาณ ๑๒๖,๔๐๔,๐๐๐ บาท คิดเป็นร้อยละ ๑๗.๓๒ ของโครงการ ร้อยละ ๑๔.๒๕ ของงบประมาณ ดำเนินการแล้วเสร็จ ๓๐ โครงการ ไม่ได้ดำเนินการ จำนวน ๑ โครงการ และเบิกจ่ายงบประมาณแล้วจำนวน ๑๒๓,๗๖๘,๓๔๑.๒๗ บาท คิดเป็นร้อยละ ๙๗.๙๑ ของงบประมาณตามยุทธศาสตร์การพัฒนา

๓. ยุทธศาสตร์พัฒนาด้านการศึกษา ศาสนา ศิลปวัฒนธรรมและประเพณี บรรจุในแผนพัฒนา

สามปี (พ.ศ.๒๕๕๗-๒๕๕๙) เทศบาลนครนครศรีธรรมราช จำนวน ๖๑ โครงการ งบประมาณ ๑๒๒,๒๗๐,๙๐๐ บาท บรรจุในเทศบัญญัติงบประมาณรายจ่ายประจำปีงบประมาณ พ.ศ.๒๕๕๗ จำนวน ๔๙ โครงการ งบประมาณ ๑๒๒,๒๗๐,๙๐๐ บาท คิดเป็นร้อยละ ๒๗.๓๗ ของโครงการ ร้อยละ ๑๓.๗๘ ของงบประมาณ ดำเนินการแล้วเสร็จ ๔๑ โครงการ กำลังดำเนินการ ๒ โครงการ ไม่ได้ดำเนินการ จำนวน ๖ โครงการ และเบิกจ่ายงบประมาณแล้ว จำนวน ๑๑๐,๓๙๕,๒๑๔.๑๑ บาท คิดเป็นร้อยละ ๙๐.๒๙ ของงบประมาณตามยุทธศาสตร์การพัฒนา

๔. ยุทธศาสตร์การพัฒนาด้านสาธารณสุขูปโภคและโครงสร้างพื้นฐาน บรรจุในแผนพัฒนาสามปี (พ.ศ.

๒๕๕๗-๒๕๕๙) เทศบาลนครนครศรีธรรมราช จำนวน ๒๑ โครงการ งบประมาณ ๑๖๖,๗๑๐,๑๐๐ บาท บรรจุในเทศบัญญัติงบประมาณรายจ่ายประจำปีงบประมาณ พ.ศ.๒๕๕๗ จำนวน ๑๕ โครงการ งบประมาณ ๑๐๙,๐๒๖,๗๐๐ บาท คิดเป็นร้อยละ ๘.๓๘ ของโครงการ ร้อยละ ๑๒.๒๙ ของงบประมาณ ดำเนินการแล้วเสร็จ ๗ โครงการ อยู่ระหว่างดำเนินการ จำนวน ๘ โครงการ และเบิกจ่ายงบประมาณแล้วจำนวน ๓๔,๒๔๘,๐๓๙.๖๙ บาท คิดเป็นร้อยละ ๓๑.๔๑ ของงบประมาณตามยุทธศาสตร์การพัฒนา

๕. ยุทธศาสตร์การพัฒนาด้านเศรษฐกิจ บรรจุในแผนพัฒนาสามปี (พ.ศ.๒๕๕๗-๒๕๕๙) เทศบาล

นครนครศรีธรรมราช จำนวน ๕ โครงการ เป็นเงินทั้งสิ้น ๙,๙๙๐,๐๐๐ บาท บรรจุในเทศบัญญัติงบประมาณรายจ่ายประจำปีงบประมาณ พ.ศ.๒๕๕๗ จำนวน ๒ โครงการ เป็นเงินทั้งสิ้น ๑,๖๐๐,๐๐๐ บาท คิดเป็นร้อยละ ๑.๑๑ ของโครงการ ร้อยละ ๐.๑๘ ของงบประมาณ ดำเนินการแล้วเสร็จ ๒ โครงการ และเบิกจ่ายงบประมาณแล้วจำนวน ๑,๕๘๐,๓๑๔.๐๐ บาท คิดเป็นร้อยละ ๙๘.๗๗ ของงบประมาณตามยุทธศาสตร์การพัฒนา

๖. ยุทธศาสตร์การพัฒนาด้านสาธารณสุขและสิ่งแวดล้อม บรรจุในแผนพัฒนาสามปี (พ.ศ.๒๕๕๗-

๒๕๕๙) เทศบาลนครนครศรีธรรมราช จำนวน ๓๓ โครงการ เป็นเงินทั้งสิ้น ๑๓๙,๔๔๕,๕๐๐ บาท บรรจุในเทศบัญญัติงบประมาณรายจ่ายประจำปีงบประมาณ พ.ศ.๒๕๕๗ จำนวน ๓๑ โครงการ เป็นเงินทั้งสิ้น ๖๑,๗๔๔,๑๐๐ บาท คิดเป็นร้อยละ ๑๗.๓๒ ของโครงการ ร้อยละ ๖.๙๖ ของงบประมาณ ดำเนินการแล้วเสร็จ ๒๓ โครงการ กำลังดำเนินการ จำนวน ๗ โครงการ ไม่ได้ดำเนินการ จำนวน ๑ โครงการ และเบิกจ่ายงบประมาณแล้วจำนวน ๕๑,๘๑๙,๗๗๘.๒๐ บาท คิดเป็นร้อยละ ๘๓.๙๓ ของงบประมาณตามยุทธศาสตร์การพัฒนา

● **การประเมินประสิทธิผลของแผนพัฒนาในเชิงคุณภาพ ตามยุทธศาสตร์การพัฒนา**

การดำเนินงานปี ๒๕๕๗ ยึดกรอบแนวทางตามหลักเกณฑ์และวิธีการบริหารกิจการบ้านเมืองที่ดี คือ หลักนิติธรรม หลักคุณธรรม หลักความโปร่งใส หลักการมีส่วนร่วม หลักความรับผิดชอบ และหลักความคุ้มค่า เพื่อให้การบริหารราชการบรรลุเป้าหมาย เกิดประโยชน์สุขของประชาชนเกิดผลสัมฤทธิ์ต่อภารกิจของรัฐ มีประสิทธิภาพและเกิดความคุ้มค่าเชิงภารกิจของรัฐ การลดขั้นตอนการปฏิบัติงาน มีการปรับปรุงภารกิจของส่วนราชการให้ทันต่อเหตุการณ์ ประชาชนได้รับการอำนวยความสะดวกและได้รับการตอบสนองความต้องการและมีการประเมินผลการปฏิบัติราชการ ซึ่งสามารถสรุปแยกเป็นรายยุทธศาสตร์การพัฒนา ดังนี้

ยุทธศาสตร์ด้านการเมืองการบริหาร

๑. ปรับปรุงประสิทธิภาพการให้บริการแก่ประชาชน เช่น การจัดเก็บภาษีนอกสถานที่ การนำเทคโนโลยีมาใช้เพื่อการบริหารประชาชนทำให้ประชาชนได้รับบริการด้วยความสะดวกรวดเร็วและประหยัดค่าใช้จ่าย
๒. ปรับปรุงสถานที่ปฏิบัติงานและเครื่องมือเครื่องใช้ในการทำงาน เพื่อเพิ่มประสิทธิภาพและความสะดวกคล่องตัวในการทำงาน
๓. การจัดจ้างเจ้าหน้าที่ปฏิบัติงานเพื่อเพิ่มประสิทธิภาพการบริการของส่วนราชการต่าง ๆ

๔. จัดทำระบบเครือข่ายและอินเทอร์เน็ต จัดทำเว็บไซต์ของเทศบาล www.nakhoncity.org บริการข้อมูลข่าวสารของเทศบาล ข่าวประชาสัมพันธ์ ข่าวสอบราคา/ประกวดราคา และเว็บไซต์ของโรงเรียนสังกัดเทศบาล พัฒนาศูนย์เทคโนโลยีและสารสนเทศของเทศบาล (ศูนย์ ICT)

๕. เพิ่มประสิทธิภาพด้านการเงินการคลัง การจัดเก็บรายได้ของเทศบาล โดยการปรับปรุงแผนที่ภาษี และทะเบียนทรัพย์สิน การประชาสัมพันธ์การจัดเก็บภาษี การจัดเก็บภาษีถึงบ้านถึงพื้นที่ การจัดจ้างเจ้าหน้าที่ปฏิบัติงาน

๖. เผยแพร่ประชาสัมพันธ์ข้อมูลข่าวสารและกิจกรรมของเทศบาล ผ่านสถานีวิทยุชุมชนของเทศบาล FM ๘๘.๕ MHz การจัดทำป้ายประชาสัมพันธ์

๗. ส่งเสริมการมีส่วนร่วมของประชาชนในกิจกรรมต่างๆ เช่น การจัดซื้อจัดจ้าง การรับฟังการประชุมสภาเทศบาล การจัดทำแผนชุมชน การจัดทำแผนพัฒนาสามปี และการติดตามประเมินผล

๘. จัดอบรมสัมมนาเพื่อพัฒนาบุคลากรแก่ผู้บริหารสมาชิกสภาเทศบาล พนักงานเทศบาลและพนักงานจ้าง

ยุทธศาสตร์ด้านสวัสดิการสังคมและคุณภาพชีวิต

๑. การช่วยเหลือด้านสังคมสงเคราะห์และสวัสดิการต่างๆแก่ประชาชน เช่น การช่วยเหลือการฌาปนกิจศพผู้ยากไร้อนาถา การสงเคราะห์ผู้สูงอายุ ผู้ไร้ความสามารถ ผู้พิการ และผู้ป่วยโรคเอดส์ การช่วยเหลือค่าใช้จ่ายในการนำผู้ป่วยส่งต่อไปรักษาพยาบาลที่อื่น ส่งเสริมอาชีพและการมีรายได้ของผู้ด้อยโอกาสประเภทผู้ต้องขังที่ได้รับการปล่อยตัว

๒. ดำเนินงานศูนย์ส่งเสริมสุขภาพและพัฒนาศักยภาพของผู้สูงอายุเพื่อให้บริการและดูแลส่งเสริมสุขภาพผู้สูงอายุ ได้จัดทำกิจกรรมในด้านต่างๆ

๓. การเพิ่มประสิทธิภาพในการบริการประชาชนด้านสวัสดิการสังคมและคุณภาพชีวิต เช่น จัดกิจกรรมออกหน่วยเทศบาลพบประชาชน

๔. สนับสนุนเงินทุนสำหรับเป็นสวัสดิการประชาชนตามมติคณะรัฐมนตรี โดยสมทบงบประมาณเข้ากองทุนสวัสดิการชุมชน

๕. สนับสนุนส่งเสริมความเข้มแข็งในชุมชน เช่นจัดอบรมสัมมนาพัฒนาศักยภาพขององค์กรชุมชน สนับสนุนการทำงานขององค์กรชุมชน พัฒนาศักยภาพองค์กรสตรีในเขตเทศบาล พัฒนาและฝึกอบรมอาสาสมัครพลังแผ่นดินเอาชนะยาเสพติด ส่งเสริมชุมชน องค์กร ที่จัดกิจกรรมแก่เยาวชน เพื่อแก้ไขปัญหาเสพติด

๖. พัฒนาศูนย์พัฒนาเด็กเล็กเพื่อเป็นแหล่งเรียนรู้และการศึกษาตามอัธยาศัย ส่งเสริมการเรียนรู้ของเด็กในศูนย์พัฒนาเด็กเล็ก และพัฒนาครูผู้ดูแลเด็กในศูนย์พัฒนาเด็กเล็ก

๗. ส่งเสริมสุขภาพและพัฒนากีฬาให้กับประชาชน โดยจัดกิจกรรมส่งเสริมสุขภาพแก่ประชาชน ดูแลและบำรุงรักษาสถานกีฬาจังหวัด ก่อสร้างลานกีฬาในชุมชน

๘. การป้องกันปัญหาอาชญากรรม ยาเสพติด การรักษาความสงบและความเป็นระเบียบเรียบร้อยในเขตเทศบาล โดยมีตำรวจชุมชนออกตรวจตราภายในเขตเทศบาล

๙. การเฝ้าระวังความปลอดภัยในชีวิตและทรัพย์สินของประชาชน โดยการเตรียมความพร้อมด้านการบรรเทาสาธารณภัย การอบรมอาสาสมัครป้องกันสาธารณภัยในชุมชน การตั้งจุดบริการความปลอดภัยทางถนนช่วงเทศกาลต่างๆ การติดตั้งกล้องวงจรปิด CCTV การจัดจ้างเจ้าหน้าที่ปฏิบัติงานเพื่อเพิ่มประสิทธิภาพด้านการป้องกันและบรรเทาสาธารณภัย

ยุทธศาสตร์ด้านการศึกษา ศาสนา ศิลปวัฒนธรรมและประเพณี

๑. จัดการศึกษาตั้งแต่เด็กก่อนวัยเรียนและในวัยเรียน เด็กก่อนวัยเรียนมีศูนย์เด็กเล็กดูแลเด็กที่ได้รับการพัฒนาที่เหมาะสมตามวัย ได้เรียนรู้ปรับตัวให้เข้ากับสิ่งแวดล้อมและผู้อื่นได้ และการจัดการศึกษาชั้นอนุบาล เด็กในวัยเรียน ได้พัฒนาคุณภาพการศึกษาของโรงเรียนในสังกัด จำนวน ๑๑ โรงเรียนเพื่อให้นักเรียนมีคุณภาพทางวิชาการ
๒. พัฒนาการเรียนการสอนวิทยาศาสตร์และภาษาต่างประเทศ โดยจัดการเรียนการสอนโปรแกรมภาษาอังกฤษ (English Program) สำหรับนักเรียนชั้นประถมศึกษาปีที่ ๑-๖ การเปิดสอนโรงเรียนนานาชาติ ระดับเกรด ๗-๑๒
๓. พัฒนาครูผู้สอนและบุคลากรทางการศึกษา อบรมครูเพื่อเพิ่มทักษะทางวิชาการเพื่อเพิ่มประสิทธิภาพและประสิทธิผลทางการศึกษา
๔. การจัดจ้างครูในสาขาวิชาชีพที่ขาดแคลนในโรงเรียนสังกัดเทศบาล
๕. จัดการศึกษาให้พระภิกษุ สามเณรและเยาวชน โดยใช้หลักสูตรโรงเรียนพระปริยัติธรรม
๖. จัดอาหารกลางวันและอาหารเสริม (นม) ให้กับนักเรียนในโรงเรียนสังกัดเทศบาล ศูนย์พัฒนาเด็กเล็ก เพื่อเสริมสร้างสุขภาพร่างกายของเด็กนักเรียนให้สมบูรณ์แข็งแรง
๗. การก่อสร้างปรับปรุงอาคารเรียนและอาคารประกอบการเรียน จัดหาวัสดุอุปกรณ์และครุภัณฑ์ต่างๆ เพื่อเพิ่มประสิทธิภาพการเรียนการสอน พัฒนาเทคโนโลยีระบบเครือข่ายและอินเทอร์เน็ตของโรงเรียนสังกัดเทศบาล
๘. การให้ความช่วยเหลือด้านการศึกษานอกระบบ เพื่อช่วยเหลือเด็กที่ยากจนและด้อยโอกาสได้มีโอกาสเรียนหนังสือและฝึกทักษะวิชาชีพตามความสนใจและความถนัด
๙. การจัดการศึกษาแก่เด็กยากไร้ในชุมชนและเด็กเร่ร่อน ส่งเสริมและสนับสนุนให้นักเรียนที่จบชั้นประถมศึกษาทุกคน ได้เรียนต่อระดับมัธยมศึกษา
๑๐. การอบรมส่งเสริมคุณภาพชีวิตเยาวชนเพื่ออบรมฟื้นฟูสภาพร่างกายและจิตใจ การปลูกฝังวินัย ศีลธรรมและจริยธรรม ให้เยาวชนห่างไกลจากยาเสพติด อบายมุข มีสุขภาพพลานามัยดี
๑๑. ส่งเสริมกีฬาและนันทนาการแก่นักเรียนและประชาชน เช่นการจัดให้มีลานกีฬาในชุมชน การสนับสนุนวัสดุอุปกรณ์กีฬาต่างๆ สำหรับประชาชนได้ออกกำลังกาย การจัดงานวันเด็กแห่งชาติ
๑๒. ส่งเสริมและอนุรักษ์ขนบธรรมเนียมประเพณีวัฒนธรรมและภูมิปัญญาท้องถิ่น โดยส่งเสริมและสนับสนุนการจัดงานประเพณีต่างๆ เช่น ประเพณีงานเดือนสิบ ประเพณีแห่ผ้าขึ้นธาตุนานาชาติ เทศกาลมหาสงกรานต์ วันวิสาขบูชา งานประเพณีลอยกระทง ฯลฯ
๑๓. มีอุทยานการเรียนรู้ศูนย์นครศรีธรรมราชเพื่อส่งเสริมและสนับสนุนการเรียนรู้ด้วยตนเองของเยาวชนในรูปแบบสื่ออิเล็กทรอนิกส์ที่ทันสมัยและหลากหลาย เยาวชนได้เรียนรู้ค้นหาความชอบและความสามารถของตน เป็นแหล่งรวมเยาวชนที่สร้างสรรค์และเป็นประโยชน์ ห่างไกลจากแหล่งอบายมุข
๑๔. มีพิพิธภัณฑ์เมืองเป็นสถานที่เผยแพร่ความรู้ส่งเสริมการเรียนรู้ศิลปวัฒนธรรมและประวัติศาสตร์ของเมืองและส่งเสริมการท่องเที่ยว

ยุทธศาสตร์ด้านสาธารณูปโภคและโครงสร้างพื้นฐาน

๑. พัฒนาระบบสาธารณูปโภคและสาธารณูปการเพื่ออำนวยความสะดวกปลอดภัยแก่ประชาชน ความเป็นระเบียบเรียบร้อยและความสวยงามของเมือง เช่น การปรับปรุงถนน สะพาน ทางเท้า การก่อสร้าง

๒. และปรับปรุงท่อ/รางระบายน้ำ การขยายเขตระบบไฟฟ้าสาธารณะ การติดตั้งไฟฟ้าแสงสว่าง การเปลี่ยนโคมไฟฟ้าถนน การก่อสร้างที่פקผู้โดยสาร การก่อสร้างที่פקของวินจรรย์ยานยนต์รับจ้าง การปรับปรุงขยายกิจการประปา การผลิตและจำหน่ายน้ำประปา การจัดหาแหล่งน้ำดิบในการผลิตน้ำประปา การพัฒนาโรงกรองน้ำให้มีประสิทธิภาพ การบริการน้ำดื่มน้ำใช้ฟรีในช่วงที่น้ำประปาขาดแคลน

๓. เทศบาลให้เอกชนเข้ามามีส่วนร่วมในการดำเนินการเพื่อแก้ไขปัญหาและตอบสนองความต้องการของประชาชนอย่างมีประสิทธิภาพ เช่น จ้างเหมาเอกชนดำเนินการจัดมาตรวัดน้ำ จ้างชุมชนเข้ามามีส่วนร่วมในการเก็บเงินค่าน้ำประปา

๔. เทศบาลได้จัดระบบการจราจร ติดตั้งเครื่องนับเวลาถอยหลัง ติดตั้งสัญญาณไฟจราจร เครื่องหมายการตีเส้นต่างๆ เพื่อความสะดวกและปลอดภัยในการสัญจร

๕. การให้บริการสถานีขนส่งผู้โดยสาร

ยุทธศาสตร์ด้านเศรษฐกิจ

๑. การอำนวยความสะดวกและจัดกิจกรรมส่งเสริมการท่องเที่ยว เทศบาลได้จัดตั้งศูนย์บริการข้อมูลแก่นักท่องเที่ยว จัดทำเอกสารประชาสัมพันธ์การท่องเที่ยว เผยแพร่และประชาสัมพันธ์แหล่งท่องเที่ยวของดีเมืองนคร จัดกิจกรรมนั่งรถชมเมืองเล่าเรื่องลึกรู้ จัดงานประเพณีเทศกาลมหาสงกรานต์แห่งนางดาน งานประเพณีเดือนสิบ ติดตั้งไฟฟ้าแสงสว่างบนถนนราชดำเนินเพื่อสร้างทัศนียภาพที่สวยงามในยามค่ำคืน

๒. การสนับสนุนและส่งเสริมหน่วยงานต่างๆ ที่ดำเนินการส่งเสริมการท่องเที่ยว

๓. ฝึกอบรมส่งเสริมและพัฒนาอาชีพให้กับประชาชนในเขตเทศบาลเพื่อเพิ่มรายได้ให้กับประชาชน

ยุทธศาสตร์ด้านสาธารณสุขและสิ่งแวดล้อม

๑. เทศบาลดำเนินการส่งเสริมสุขภาพ การป้องกันและควบคุมโรค การช่วยเหลือในการดูแลรักษาพยาบาล โดยได้จัดตั้งโรงพยาบาลเทศบาลนครนครศรีธรรมราช บริการตลอด ๒๔ ชั่วโมง บริการฟรีสำหรับประชาชนที่มีบัตรทอง และได้เปิดโรงพยาบาล ๓๐,๐๐๐ เตียง ติดตั้งศูนย์ฮอตไลน์ปรึกษาหมอได้ ๒๔ ชั่วโมง มีบุคลากรทางการแพทย์ออกตรวจ (Round) เยี่ยมไข้และทำการรักษาคนป่วยที่บ้านซึ่งเป็นคนป่วยที่เป็นอัมพาต อัมพฤกษ์ หุพพลภาพ ผู้สูงอายุ ฯลฯ การให้บริการคลินิกเฉพาะ เช่น คลินิกหญิงวัยทอง คลินิกเบาหวาน คลินิกทันตกรรม

๒. พัฒนาการให้บริการด้านสาธารณสุข การป้องกันและควบคุมโรคเอดส์ โรควัณโรค โรคพิษสุนัขบ้า การอบรมให้ความรู้ให้ประชาชนได้ตระหนักในการรักษาสุขภาพของตนเองและครอบครัว ให้ชุมชนมีการเฝ้าระวังทางสาธารณสุข

๓. คุ้มครองผู้บริโภคให้มีความปลอดภัย โดยการเก็บตัวอย่างและทดสอบทางด้านเคมีและแบคทีเรียเพื่อป้องกันอันตรายและควบคุมสารพิษตกค้างในอาหาร ตรวจสอบและให้คำแนะนำทางด้านสุขภาพให้ความรู้แก่สถานประกอบการต่าง ๆ

๔. การสร้างจิตสำนึกในการรักษาสิ่งแวดล้อม การพัฒนาและพิทักษ์สิ่งแวดล้อมในชุมชน การรณรงค์สร้างจิตสำนึกด้านสิ่งแวดล้อม

๕. เพิ่มประสิทธิภาพในการจัดการขยะมูลฝอยและสิ่งปฏิกูลเพื่ออำนวยความสะดวกแก่ประชาชน

๕. และให้เอกชนเข้ามามีส่วนร่วมในการบริหารจัดการ เช่น การรักษาความสะอาดโดยเอกชน การเก็บขยะมูลฝอยโดยเอกชน การจ้างตัดหญ้าโดยเอกชน จัดหาวัสดุอุปกรณ์ในการรักษาความสะอาด

๖. การเพิ่มพื้นที่สีเขียวและสวนสาธารณะ การดูแลรักษาสวนสาธารณะและสวนหย่อมภายในเขตเทศบาล การปรับปรุงภูมิทัศน์ในเขตเมือง

๗. การลดปริมาณและการควบคุมมลพิษ การก่อสร้างระบบบำบัดน้ำเสีย การลดมลภาวะด้านกลิ่นโดยใช้จุลินทรีย์ธรรมชาติ การผลิตไบโอดีเซลจากน้ำมันพืชที่ใช้แล้ว

๘. บริหารจัดการโรงฆ่าสัตว์เพื่อให้ประชาชนบริโภคเนื้อสัตว์ที่มีคุณภาพและปลอดภัย

๙. ปรับปรุงภูมิทัศน์เพื่อให้เป็นเมืองน่าอยู่ เช่น ก่อสร้างสวนสิบสองนักษัตร ก่อสร้างทางเดินริมน้ำและศาลาพักผ่อนบริเวณสวนสมเด็จพระศรีนครินทร์ ๘๔ ก่อสร้างอนุสาวรีย์สมเด็จพระเจ้าตากสินบริเวณสามแยกวงเวียนหน้าสถานีรถไฟ ก่อสร้างโดมอิสลามบนซุ้มสะพานลอยตลาดแขก

ผลการนำแผนพัฒนาสามปี (พ.ศ.๒๕๕๗ - ๒๕๕๙) เฉพาะโครงการในปี ๒๕๕๗ ไปจัดทำงบประมาณ

ยุทธศาสตร์การพัฒนา	โครงการที่ตั้งไว้ใน แผนพัฒนา เฉพาะปี ๒๕๕๗		โครงการที่อนุมัติงบประมาณ ประจำปี ๒๕๕๗		คิดเป็นร้อยละที่ดำเนินการ	
	จำนวน โครงการ	จำนวน งบประมาณ	จำนวน โครงการ	จำนวนงบประมาณ	โครงการ	งบประมาณ
๑.ยุทธศาสตร์ด้านการเมืองการบริหาร	๒๒	๓๗๖,๖๗๔,๕๐๐	๑๗	๔๖,๙๗๕,๑๙๐.๐๐	๙.๕๐	๕.๓๐
๒.ยุทธศาสตร์ด้านสวัสดิการสังคมและคุณภาพชีวิต	๓๗	๔๗,๔๘๐,๕๘๐	๓๑	๑๒๖,๔๐๔,๐๐๐.๐๐	๑๗.๓๒	๑๔.๒๕
๓.ยุทธศาสตร์ด้านการศึกษา ศาสนา ศิลปวัฒนธรรมและประเพณี	๖๑	๑๔๖,๗๑๙,๙๙๐	๔๙	๑๒๒,๒๗๐,๙๐๐.๐๐	๒๗.๓๗	๑๓.๗๘
๔.ยุทธศาสตร์ด้านสาธารณสุขโรคและโครงสร้างพื้นฐาน	๒๑	๑๖๖,๗๑๐,๑๐๐	๑๕	๑๐๙,๐๒๖,๗๐๐.๐๐	๘.๓๘	๑๒.๒๙
๕.ยุทธศาสตร์ด้านเศรษฐกิจ	๕	๙,๙๙๐,๐๐๐	๒	๑,๖๐๐,๐๐๐.๐๐	๑.๑๑	๐.๑๘
๖.ยุทธศาสตร์ด้านสาธารณสุขและสิ่งแวดล้อม	๓๓	๑๓๙,๔๔๕,๕๐๐	๓๑	๖๑,๗๔๔,๑๐๐.๐๐	๑๗.๓๒	๖.๙๖
รวม	๑๗๙	๘๘๗,๐๒๐,๖๗๐	๑๔๕	๔๖๘,๐๒๐,๘๙๐.๐๐	๘๑.๐๐	๕๒.๗๖

แผนภูมิเปรียบเทียบจำนวนโครงการในปี พ.ศ.๒๕๕๗

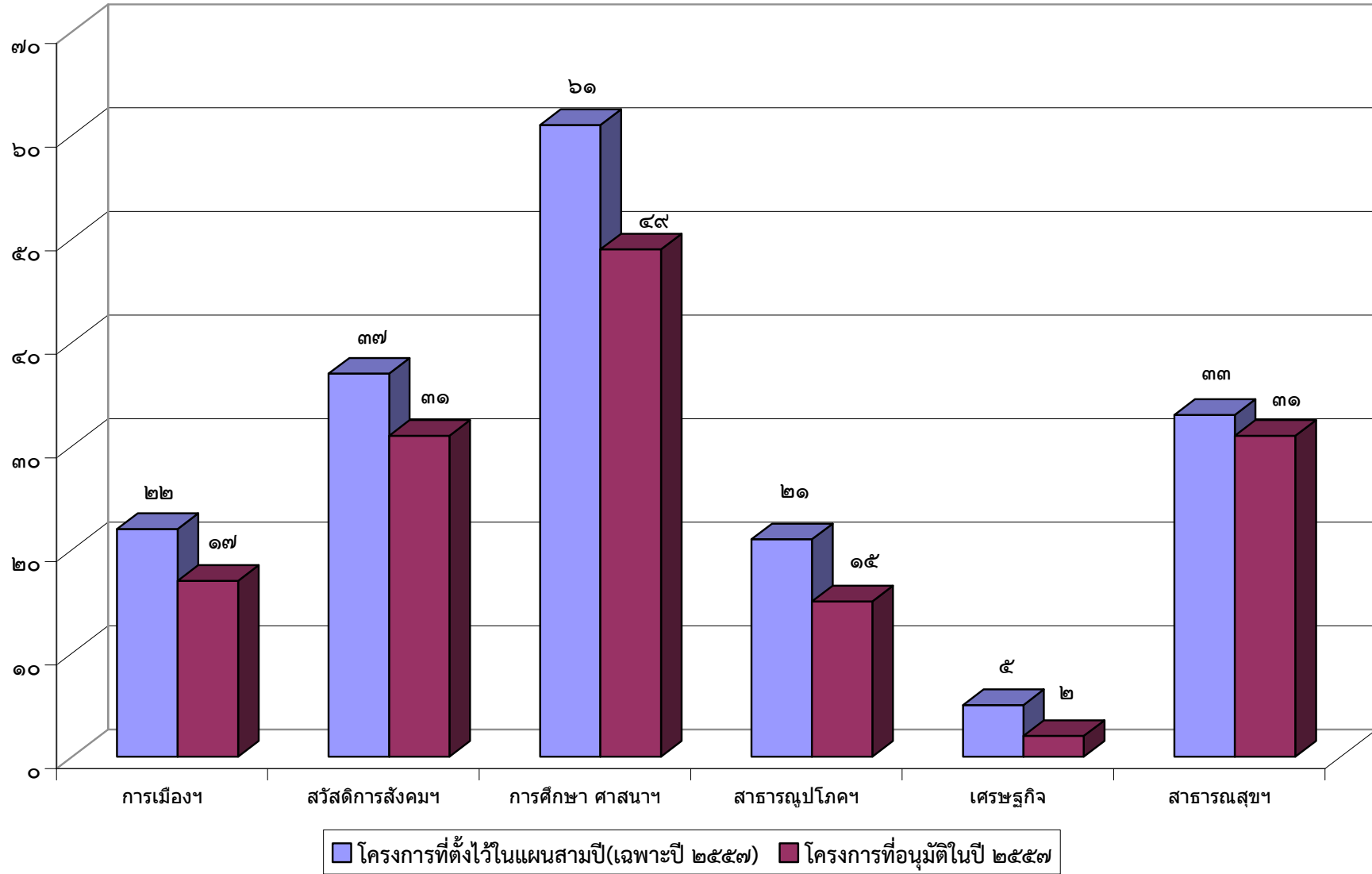

แผนภูมิเปรียบเทียบจำนวนงบประมาณในปี พ.ศ.๒๕๕๗

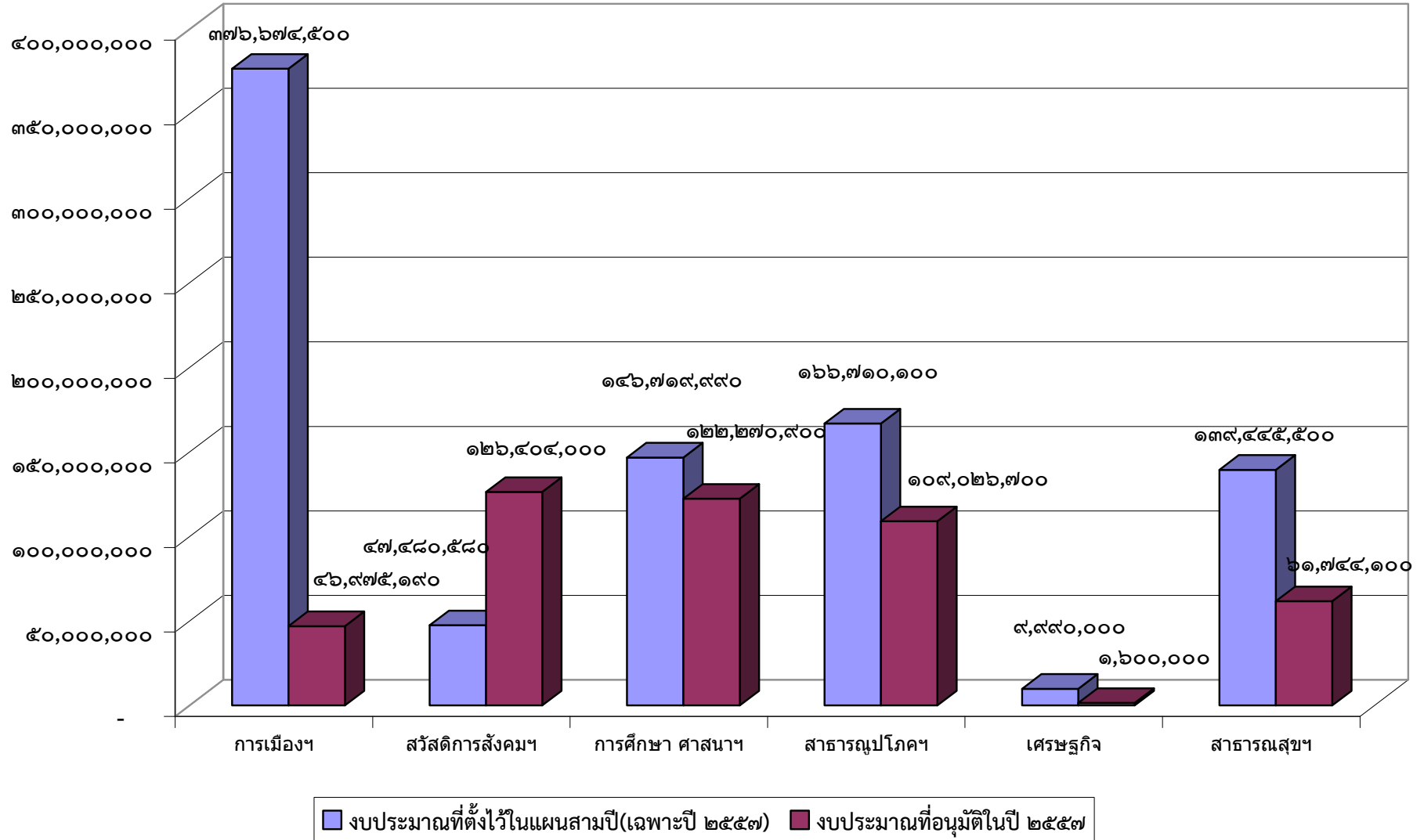

ปัญหาและความต้องการของชุมชน จากการประชุมประชาคมชุมชนในเขตเทศบาลนครนครศรีธรรมราช ๖๒ ชุมชน
ระหว่างวันที่ ๑๖ - ๓๑ มีนาคม ๒๕๕๘ และวันที่ ๒๘ พฤษภาคม ๒๕๕๘ ณ ห้องประชุมเทศบาล (ชั้น ๕)

ชุมชน/กลุ่มเป้าหมาย	ปัญหาและความต้องการ	การคาดการณ์แนวโน้มในอนาคต
คูขวางคลัง เขต ๑	ปัญหาไม่มีห้องน้ำพร้อมถังน้ำขนาดใหญ่ในชุมชน ปัญหาเสาไฟฟ้า และแสงสว่างสาธารณะไม่เพียงพอ ปัญหาไม่มีสะพานข้ามในชุมชน ปัญหาถนนชำรุด ท่อโทรมในชุมชน ปัญหาลังขยะในชุมชนไม่เพียงพอ และการจัดเก็บขยะ ในชุมชนไม่ทั่วถึงทุกซอย	ดำเนินการก่อสร้างห้องน้ำ พร้อมติดตั้งถังน้ำขนาดใหญ่ภายในสวนหย่อมชุมชน ดำเนินการติดตั้งเสาไฟฟ้าสาธารณะ และเพิ่มความสว่างให้เพียงพอในชุมชน เช่น บริเวณซอยवासนา ๑ , ๒ ดำเนินการก่อสร้างสะพานในชุมชน ดำเนินการสำรวจ ก่อสร้าง และปรับปรุงถนนแบบถมหินคลุกในชุมชน เช่น บริเวณซอยवासนา ๒ ดำเนินการจัดหาลังขยะให้เพียงพอในชุมชน ดำเนินการจัดช่วงเวลาการให้บริการรถจัดเก็บขยะมากขึ้น
คูขวางคลัง เขต ๒	ปัญหาไม่มีลานกีฬาและขาดอุปกรณ์ออกกำลังกายในชุมชน ปัญหาไม่มีหอกระจายข่าวสารในชุมชน	ดำเนินการก่อสร้างลานกีฬาพร้อมอุปกรณ์ออกกำลังกายในชุมชน ดำเนินการติดตั้งหอกระจายข่าวสารในชุมชน จำนวน ๓ จุด

ชุมชน/กลุ่มเป้าหมาย	ปัญหาและความต้องการ	การคาดการณ์แนวโน้มในอนาคต
	<p>ปัญหาเสาไฟฟ้า และแสงสว่างสาธารณะไม่เพียงพอ</p> <p>ปัญหาถังขยะในชุมชนไม่เพียงพอ และการจัดเก็บขยะในชุมชนไม่ทั่วถึงทุกซอย</p> <p>ปัญหาการเรียกเก็บค่าน้ำประปาข้อมูลไม่เป็นปัจจุบัน</p>	<p>ดำเนินการติดตั้งไฟฟ้าสาธารณะ และอุปกรณ์เพิ่มความสว่างให้เพียงพอในชุมชน</p> <p>ดำเนินการจัดหาถังขยะให้เพียงพอในชุมชน</p> <p>ดำเนินการจัดช่วงเวลาการให้บริการรถจัดเก็บขยะมากขึ้น</p> <p>ดำเนินการบริหารจัดการเรียกเก็บค่าน้ำประปาให้มีประสิทธิภาพมากขึ้น</p>
<p>คูขวางท่าวัง</p> <p>เขต ๓</p>	<p>ปัญหาไม่ได้ติดตั้งระบบเสียงตามสายในชุมชน</p> <p>ปัญหาศาลาชุมชน ชำรุด ทรุดโทรม</p> <p>ปัญหาถังขยะไม่เพียงพอต่อความต้องการในชุมชน</p> <p>ปัญหาถนนชำรุด ทรุดโทรมพร้อมท่อระบายน้ำในชุมชน</p>	<p>ดำเนินการติดตั้งระบบเสียงตามสายในชุมชน</p> <p>ดำเนินการปรับปรุง ซ่อมแซมศาลาชุมชน</p> <p>ดำเนินการจัดหาถังขยะ และฝาปิดถังขยะให้เพียงพอในชุมชน</p> <p>ดำเนินการรณรงค์สร้างจิตสำนึกในการรักษาความสะอาดในชุมชน</p> <p>ดำเนินการสำรวจ ก่อสร้าง และปรับปรุงถนนพร้อมท่อระบายน้ำระดับเดียวกับถนนในชุมชน</p>

ชุมชน/กลุ่มเป้าหมาย	ปัญหาและความต้องการ	การคาดการณ์แนวโน้มในอนาคต
	ปัญหาเสาไฟฟ้า และแสงสว่างสาธารณะไม่เพียงพอ ปัญหาน้ำท่วมขังในชุมชน	ดำเนินการติดตั้งไฟฟ้าสาธารณะ และอุปกรณ์เพิ่มความสว่างให้เพียงพอในชุมชน เช่น บริเวณซอยคันทรี่โฮม ดำเนินการขุดลอก/ดูดล้างท่อระบายน้ำในชุมชน (หน้าศาลาชุมชน)
ท่าโพธิ์	ปัญหาความปลอดภัยในชีวิตและทรัพย์สินในชุมชน ปัญหาไม่ได้ติดตั้งระบบเสียงตามสายในชุมชน ปัญหาไม่มีลานกีฬา และขาดอุปกรณ์การออกกำลังกาย/ เด็กเล่นในชุมชน ปัญหาขาดการส่งเสริมกิจกรรมงานประเพณี และกิจกรรม ต่างๆ ในชุมชน ปัญหาয়งพาหะนำโรคติดต่อในชุมชน	ดำเนินการติดตั้งกล้องวงจรปิด (CCTV) ในชุมชน ดำเนินการติดตั้งระบบเสียงตามสายในชุมชน ดำเนินการก่อสร้างลานกีฬา จัดหาอุปกรณ์การออกกำลังกาย/เด็กเล่นในชุมชน ดำเนินการส่งเสริมกิจกรรมงานประเพณี/ศาสนา และกิจกรรมต่างๆ ในชุมชน เช่น งานประเพณีเดือนสิบ งานวันเด็ก งานวันปีใหม่ ฯลฯ ดำเนินการฉีดพ่นเคมีกำจัดยุงด้วยเครื่อง ULV ให้มากขึ้น เช่น เดือนละ ๑ - ๒ ครั้ง

ชุมชน/กลุ่มเป้าหมาย	ปัญหาและความต้องการ	การคาดการณ์แนวโน้มในอนาคต
	<p>ปัญหาถังขยะไม่เพียงพอในชุมชน</p> <p>ปัญหาอุบัติเหตุบนท้องถนนในชุมชน</p> <p>ปัญหาฝุ่นละอองบนถนนในชุมชน</p> <p>ปัญหาท่อระบายน้ำอุดตันในชุมชน</p> <p>ปัญหาไม่มีป้ายชื่อซอยในชุมชน</p> <p>ปัญหาขาดระบบอินเทอร์เน็ตไร้สาย (Wifi) ในชุมชน</p>	<p>ดำเนินการจัดหาถังขยะให้เพียงพอในชุมชน</p> <p>ดำเนินการก่อสร้างทางลูกระนาดบนถนนในชุมชน</p> <p>ดำเนินการฉีดน้ำฝุ่นละอองบนท้องถนนในชุมชน เดือนละ ๒ ครั้ง เช่น บริเวณซอยต้นภาชี</p> <p>ดำเนินการขุดลอก และดูแลล้างท่อระบายน้ำซอยในชุมชน</p> <p>ดำเนินการจัดหา และติดตั้งป้ายชื่อซอยในชุมชน เช่น บริเวณซอยต้นภาชี</p> <p>ดำเนินการติดตั้งระบบอินเทอร์เน็ตไร้สาย (Wifi) ในชุมชน</p>
<p>หน้าสถานีรถไฟ เขตนอกโคก</p>	<p>ปัญหาแสงสว่างไฟฟ้าสาธารณะไม่เพียงพอในชุมชน</p> <p>ปัญหาถนนชำรุด ท่อทรุดในชุมชน</p>	<p>ดำเนินการติดตั้งอุปกรณ์ไฟฟ้าเพิ่มแสงสว่างไฟฟ้าสาธารณะในชุมชน เช่น บริเวณสนามตะกร้อ ถนนซอย ๙ ซอย ๑๐ ซอย ๑๓</p> <p>ดำเนินการสำรวจ ก่อสร้าง และปรับปรุงถนนในชุมชน เช่น บริเวณถนนซอย ๘</p>

ชุมชน/กลุ่มเป้าหมาย	ปัญหาและความต้องการ	การคาดการณ์แนวโน้มในอนาคต
หน้าสถานีรถไฟ เขตสะพานยาว	<p>ปัญหาไม่มีลานกีฬา และขาดอุปกรณ์การออกกำลังกายในชุมชน</p> <p>ปัญหาเด็กนักเรียนขาดแคลนชุดนักเรียน และอุปกรณ์การเรียนในชุมชน</p> <p>ปัญหาขาดการส่งเสริมอาชีพ และการว่างงานในชุมชน</p> <p>ปัญหาขาดการส่งเสริมกิจกรรมงานประเพณี ศาสนา และวัฒนธรรมในชุมชน</p> <p>ปัญหาน้ำประปาไหลไม่เพียงพอ และน้ำประปาเป็นสีขุ่นตกตะกอน</p> <p>ปัญหาไฟฟ้าสาธารณะสว่างไม่เพียงพอในชุมชน</p>	<p>ดำเนินการก่อสร้างลานกีฬา และจัดหาอุปกรณ์การออกกำลังกายในชุมชน</p> <p>ดำเนินการจัดหา และสนับสนุนชุดนักเรียน/อุปกรณ์การเรียนให้แก่เด็ก เยาวชนที่ยากไร้ในชุมชน</p> <p>ดำเนินการส่งเสริมให้ชุมชนเกิดการจ้างงาน ส่งเสริมอาชีพ จัดหาอาชีพฝึกฝนอาชีพที่หลากหลายในชุมชน เพื่อลดรายจ่าย เพิ่มรายได้ และจัดหาตลาดวิทยากรฝึกสอนอาชีพสำหรับผู้ว่างงาน พร้อมอุปกรณ์ฝึกอาชีพในชุมชน</p> <p>ดำเนินการส่งเสริมกิจกรรมงานประเพณี/ศาสนาและวัฒนธรรมในชุมชน เช่น งานวัด งานรดน้ำผู้ใหญ่ งานวันเด็ก</p> <p>ดำเนินการปรับปรุง ซ่อมแซม และขยายขนาดท่อเมนประปาในชุมชน</p> <p>ดำเนินการปรับปรุงคุณภาพระบบน้ำประปาในชุมชน</p> <p>ดำเนินการซ่อมแซม/ติดตั้งไฟฟ้าสาธารณะเพิ่มแสงสว่างในชุมชน เช่น บริเวณซอย ๑ - ๗ (เปลี่ยนสายไฟฟ้า ขนาด ๒.๒๕)</p>

ชุมชน/กลุ่มเป้าหมาย	ปัญหาและความต้องการ	การคาดการณ์แนวโน้มในอนาคต
	<p>ปัญหาถนนชำรุด ทรุดโทรมในชุมชน</p> <p>ปัญหาถังขยะในชุมชนไม่เพียงพอ และการจัดเก็บขยะในชุมชนไม่ทั่วถึงทุกซอย</p> <p>ปัญหาฝุ่นละอองบนถนนในชุมชน</p> <p>ปัญหาขยะพาทะนำโรคติดต่อในชุมชน</p> <p>ปัญหาไม่มีสุขาเคลื่อนที่ใช้ในช่วงเกิดอุทกภัยในชุมชน</p> <p>ปัญหาไม่มีการปรับปรุงภูมิทัศน์ในชุมชน</p>	<p>ดำเนินการสำรวจ ก่อสร้าง และปรับปรุงแบบถนนลาดยางในชุมชน เช่น บริเวณซอย ๑ - ๗</p> <p>ดำเนินการจัดหาถังขยะให้เพียงพอในชุมชน</p> <p>ดำเนินการจัดช่วงเวลาการให้บริการรถจัดเก็บขยะให้มากขึ้น</p> <p>ดำเนินการฉีดน้ำฝุ่นละอองบนท้องถนนในชุมชน</p> <p>ดำเนินการฉีดพ่นเคมีกำจัดยุงด้วยเครื่อง ULV ทุกซอยในชุมชนให้มากขึ้น (เดือนละ ๒ ครั้ง)</p> <p>ดำเนินการจัดหา และติดตั้งสุขาเคลื่อนที่ใช้ในช่วงเกิดอุทกภัยในชุมชน จำนวน ๒ ชุด</p> <p>ดำเนินการปรับปรุงภูมิทัศน์ในชุมชน เช่น การตัดหญ้า ตัดแต่งกิ่งไม้ ปลุกต้นไม้</p>
บ้านตก	ปัญหาขาดการส่งเสริมกิจกรรมงานประเพณี ศาสนา และวัฒนธรรมในชุมชน	ดำเนินการส่งเสริมกิจกรรมงานประเพณี/ศาสนาและวัฒนธรรมในชุมชน

ชุมชน/กลุ่มเป้าหมาย	ปัญหาและความต้องการ	การคาดการณ์แนวโน้มในอนาคต
	<p>ปัญหาน้ำท่วมขังในชุมชน</p> <p>ปัญหาขาดการส่งเสริมอาชีพ และการว่างงานในชุมชน</p> <p>ปัญหาขาดการกระตุ้นการท่องเที่ยว และเศรษฐกิจในชุมชน</p> <p>ปัญหาอุบัติเหตุบนท้องถนน และความปลอดภัยในชีวิต และทรัพย์สินในชุมชน</p> <p>ปัญหาไฟฟ้าสาธารณะสว่างไม่เพียงพอในชุมชน</p> <p>ปัญหาปรับปรุงภูมิทัศน์ ลานเอนกประสงค์ และริมคลอง</p> <p>ปัญหากล้องวงจรปิด (CCTV) ไม่เพียงพอ</p>	<p>ดำเนินการก่อสร้างประตูลระบายน้ำในชุมชน เช่น บริเวณตอนล่างวัดท่าโพธิ์บางจัน</p> <p>ดำเนินการส่งเสริมให้ชุมชนเกิดการจ้างงาน ส่งเสริมอาชีพ จัดหาอาชีพ ฝึกฝนอาชีพที่หลากหลายในชุมชน เพื่อลดรายจ่าย เพิ่มรายได้ และจัดหาตลาด เช่น การจัดหาเรือนำเที่ยวตามลำน้ำ</p> <p>ดำเนินการจัดหาตลาดน้ำในชุมชน เช่น ตลาดน้ำระหว่างท่าโพธิ์ - วัดศรีทวี จัดหาเรือนำเที่ยวตามลำน้ำ</p> <p>ดำเนินการติดตั้งกล้องวงจรปิดในชุมชน เช่น ติดตั้งกล้องวงจรปิด (CCTV) บริเวณถนนริมทางรถไฟ จำนวน ๔ จุด</p> <p>ดำเนินการซ่อมแซม/ติดตั้งไฟฟ้าสาธารณะเพิ่มแสงสว่างในชุมชน เช่น บริเวณถนนริมทางรถไฟ</p> <p>ดำเนินการปรับปรุงภูมิทัศน์ในชุมชน เช่น การตัดหญ้า ตัดแต่งกิ่งไม้ ปลุกต้นไม้</p> <p>ดำเนินการติดตั้งกล้องวงจรปิด (CCTV) ภายในชุมชน</p>

ชุมชน/กลุ่มเป้าหมาย	ปัญหาและความต้องการ	การคาดการณ์แนวโน้มในอนาคต
	ปัญหาท่อประปาบริเวณคลองท่าเรียนแตก	ดำเนินการปรับปรุง ซ่อมแซม หรือเปลี่ยนท่อเมนประปาบริเวณคลองท่าเรียน
วัดหัวอิฐ	<p>ปัญหาถนนชำรุด ทรุดโทรม</p> <p>ปัญหาขาดการส่งเสริมอาชีพ และการว่างงานในชุมชน</p> <p>ปัญหาขาดการส่งเสริมกิจกรรมงานประเพณี ศาสนา และวัฒนธรรมในชุมชน</p> <p>ปัญหาน้ำท่วมขังในชุมชน</p> <p>ปัญหาหอกกระจายข่าว และเสียงตามสายในชุมชนมีไม่ทั่วถึง</p> <p>ปัญหากล้องวงจรปิด (CCTV) ไม่เพียงพอ</p>	<p>ดำเนินการก่อสร้าง ปรับปรุงถนนคอนกรีตเสริมเหล็กในชุมชน เช่น บริเวณถนนหลังวัดหัวอิฐ</p> <p>ดำเนินการส่งเสริมให้ชุมชนเกิดการจ้างงาน ส่งเสริมอาชีพ จัดหาอาชีพ ฝึกฝนอาชีพที่หลากหลายในชุมชน เพื่อลดรายจ่าย เพิ่มรายได้ และจัดหาตลาด</p> <p>ดำเนินการส่งเสริมกิจกรรมงานประเพณี/ศาสนาและวัฒนธรรมในชุมชน</p> <p>ดำเนินการสำรวจ ก่อสร้าง ปรับปรุงขยายท่อระบายน้ำในชุมชน</p> <p>ดำเนินการติดตั้งระบบเสียงตามสายและเครื่องขยายเสียงตามสายในชุมชน</p> <p>ดำเนินการติดตั้งกล้องวงจรปิด (CCTV) ภายในชุมชน</p>

ชุมชน/กลุ่มเป้าหมาย	ปัญหาและความต้องการ	การคาดการณ์แนวโน้มในอนาคต
ปอทรัพย์	<p>ปัญหาไฟฟ้าสาธารณะสว่างไม่เพียงพอในชุมชน</p> <p>ปัญหาน้ำประปาไหลไม่เพียงพอ และน้ำประปาเป็นสีขุ่น ตกตะกอน</p> <p>ปัญหาอุบัติเหตุบนท้องถนนในชุมชน</p> <p>ปัญหาถนนชำรุด ทรุดโทรมในชุมชน</p> <p>ปัญหาไม่มีท่อระบายน้ำในบางจุดของชุมชน</p>	<p>ดำเนินการซ่อมแซม/ติดตั้งไฟฟ้าสาธารณะเพิ่มแสงสว่างในชุมชน เช่น บริเวณสุขซอยปอทรัพย์</p> <p>ดำเนินการปรับปรุง ซ่อมแซม และขยายขนาดท่อเมนประปาในชุมชน</p> <p>ดำเนินการปรับปรุงคุณภาพระบบน้ำประปาในชุมชน</p> <p>ดำเนินการก่อสร้างทางลูกระนาดบนถนนในชุมชน</p> <p>ดำเนินการสำรวจ ก่อสร้าง/ปรับปรุงถนน และผิวถนนในชุมชน เช่น บริเวณถนนซอยปอทรัพย์</p> <p>ดำเนินการก่อสร้างท่อระบายน้ำพร้อมฝาท่อระบายน้ำในชุมชน เช่น บริเวณตลอดซอยปอทรัพย์ และหน้าบ้านเลขที่ ๒๐๓/๒</p>
ซอยต้นหว้า	<p>ปัญหาถนนชำรุด ทรุดโทรมในชุมชน</p> <p>ปัญหาน้ำท่วมขังในชุมชน</p>	<p>ดำเนินการก่อสร้างและปรับปรุง/ซ่อมแซมถนนในชุมชน เช่น ซอยประดับตลอดสาย</p> <p>ดำเนินการสำรวจ ก่อสร้าง ปรับปรุงขยายท่อระบายน้ำในชุมชน เช่น บริเวณซอยต้นหว้า ๕ ซอยตาทอง</p>

ชุมชน/กลุ่มเป้าหมาย	ปัญหาและความต้องการ	การคาดการณ์แนวโน้มในอนาคต
	<p>ปัญหาไฟฟ้าสาธารณะสว่างไม่เพียงพอในชุมชน</p> <p>ปัญหาถังขยะไม่เพียงพอในชุมชน</p> <p>ปัญหาขาดการส่งเสริมอาชีพ และการว่างงานในชุมชน</p>	<p>ดำเนินการติดตั้งเสาไฟฟ้าสาธารณะเพิ่มแสงสว่างในชุมชน เช่น ซอยตาทอง</p> <p>ดำเนินการจัดหาถังขยะให้เพียงพอในชุมชน เช่น ขอดังขยะแบบมีล้อเพิ่มเติม</p> <p>ดำเนินการส่งเสริมให้ชุมชนเกิดการจ้างงาน ส่งเสริมอาชีพ จัดหาอาชีพ ฝึกฝนอาชีพที่หลากหลายในชุมชน เพื่อลดรายจ่าย เพิ่มรายได้ และจัดหาตลาด เช่น การทำน้ำดื่มในชุมชน</p>
โสเจริญ	<p>ปัญหาถนนชำรุด ทرصุโทรมในชุมชน</p> <p>ปัญหาไม่มีท่อระบายน้ำในบางจุดของชุมชน</p> <p>ปัญหาขาดการส่งเสริมอาชีพ และการว่างงานในชุมชน</p>	<p>ดำเนินการก่อสร้างและปรับปรุง/ซ่อมแซมถนนในชุมชน เช่น ท้ายซอยไทยบัณฑิต</p> <p>ดำเนินการก่อสร้างและปรับปรุงยกระดับถนนในชุมชน เช่น ซอยหลังบริษัทโตโยต้า</p> <p>ดำเนินการก่อสร้างท่อระบายน้ำพร้อมฝาท่อระบายน้ำในชุมชน เช่น บริเวณท้ายซอยไทยบัณฑิต ซอยโสเจริญฝั่งตะวันออก ซอยชีรอดุสสลาม</p> <p>ดำเนินการส่งเสริมให้ชุมชนเกิดการจ้างงาน ส่งเสริมอาชีพ จัดหาอาชีพ ฝึกฝนอาชีพที่หลากหลายในชุมชน เพื่อลดรายจ่าย เพิ่มรายได้ และจัดหาตลาด เช่น การทำของชำร่วยงานแต่ง การจัดดอกไม้สด</p>

ชุมชน/กลุ่มเป้าหมาย	ปัญหาและความต้องการ	การคาดการณ์แนวโน้มในอนาคต
	<p>ปัญหาไฟฟ้าสาธารณะสว่างไม่เพียงพอในชุมชน</p> <p>ปัญหาท่อระบายน้ำอุดตันในชุมชน</p> <p>ปัญหาขาดการส่งเสริมสุขภาพในชุมชน</p> <p>ปัญหาความปลอดภัยในชีวิตและทรัพย์สินในชุมชน</p> <p>ปัญหาไม่ได้ติดตั้งระบบเสียงตามสายในชุมชน</p> <p>ปัญหาขาดการส่งเสริมกิจกรรมงานประเพณี ศาสนา และวัฒนธรรมในชุมชน</p>	<p>ดำเนินการซ่อมแซม/ติดตั้งไฟฟ้าสาธารณะเพิ่มแสงสว่างในชุมชน</p> <p>ดำเนินการขุดลอก ล้างคู/ท่อระบายน้ำในชุมชน เช่น บริเวณซอยนพวงศ์</p> <p>ดำเนินการตรวจสุขภาพเคลื่อนที่ประจำปี และรณรงค์ส่งเสริมการบริโภคสุขอนามัย ส่งเสริมการออกกำลังกายในชุมชน</p> <p>ดำเนินการจัดหน่วยอาสาสมัครรักษาความปลอดภัยในชุมชน</p> <p>ดำเนินการติดตั้งระบบเสียงตามสายในชุมชน</p> <p>ดำเนินการส่งเสริมกิจกรรมงานประเพณี/ศาสนาและวัฒนธรรมในชุมชน</p>

ชุมชน/กลุ่มเป้าหมาย	ปัญหาและความต้องการ	การคาดการณ์แนวโน้มในอนาคต
<p>การเคหะแห่งชาติ นครศรีฯ</p>	<p>ปัญหาถนนชำรุด ทรุดโทรมในชุมชน</p> <p>ปัญหาน้ำท่วมขังในชุมชน</p> <p>ปัญหาน้ำประปาไหลไม่เพียงพอในชุมชน</p> <p>ปัญหาถังขยะในชุมชนไม่เพียงพอ และการจัดเก็บขยะในชุมชนไม่ทั่วถึงทุกซอย</p> <p>ปัญหาติดตั้งไฟฟ้าแสงสว่างสาธารณะในชุมชน</p> <p>ปัญหาขาดการจัดระเบียบจอดรถในชุมชน</p> <p>ปัญหาไม่มีที่ระบายน้ำ</p>	<p>ดำเนินการสำรวจ ก่อสร้าง ปรับปรุงถนนในชุมชน เช่น ซอยการเคหะ ๑, ๒, ๓</p> <p>ดำเนินการสำรวจ ก่อสร้าง ปรับปรุงขยายที่ระบายน้ำในชุมชน</p> <p>ดำเนินการขุดลอก และดูแลล้างที่ระบายน้ำในชุมชน</p> <p>ดำเนินการปรับปรุง ซ่อมแซม และขยายขนาดท่อเมนประปาในชุมชน</p> <p>ดำเนินการจัดหาถังขยะให้เพียงพอในชุมชน</p> <p>ดำเนินการจัดช่วงเวลาการให้บริการจัดเก็บขยะให้มากขึ้น</p> <p>ดำเนินการติดตั้งเสาไฟฟ้าสาธารณะในชุมชน เช่น บริเวณซอย ๖/๑ และติดตั้งไฟส่องสว่างแบบสปอตไลท์ลานอเนกประสงค์ ด้านหน้าหมู่บ้าน ศูนย์พัฒนาเด็กเล็ก ซอยการเคหะแยก ๑</p> <p>ดำเนินการจัดระเบียบ และบริหารจัดการพื้นที่จอดรถในชุมชน</p> <p>ดำเนินการก่อสร้างที่ระบายน้ำถนนพัฒนาการคูขวาง บริเวณชุมชนการเคหะแห่งชาติฯ</p>

ชุมชน/กลุ่มเป้าหมาย	ปัญหาและความต้องการ	การคาดการณ์แนวโน้มในอนาคต
ดอนไพร	<p>ปัญหาขาดการส่งเสริมอาชีพ และการว่างงานในชุมชน</p> <p>ปัญหาทางเท้าชำรุด ทรุดโทรมในชุมชน</p> <p>ปัญหาถนนชำรุด ทรุดโทรมในชุมชน</p> <p>ปัญหาน้ำท่วมขังบริเวณบางซอยในชุมชน</p> <p>ปัญหาไม่มีการปรับปรุงภูมิทัศน์ในชุมชน</p> <p>ปัญหาอุบัติเหตุบนท้องถนน และฉกชิงวิ่งราวทรัพย์สินในชุมชน</p>	<p>ดำเนินการส่งเสริมให้ชุมชนเกิดการจ้างงาน ส่งเสริมอาชีพ จัดหาอาชีพ วิทยากร ฝึกฝนอาชีพที่หลากหลายในชุมชน เพื่อลดรายจ่าย เพิ่มรายได้ และจัดหาตลาด</p> <p>ดำเนินการปรับปรุง/ซ่อมแซมทางเท้าในชุมชน เช่น บริเวณหลังวัดประดู่ วัดแจ้ง (ปรับพื้นที่ลานชุมชน/ตกแต่งดอกไม้)</p> <p>ดำเนินการสำรวจ ก่อสร้าง ปรับปรุงถนนคอนกรีตเสริมเหล็กในชุมชน เช่น บริเวณ ซอยหมู่บ้านป่าไม้ และดำเนินการถมดินบริเวณ ซอย ๕</p> <p>ดำเนินการก่อสร้างขยายท่อระบายน้ำในชุมชน เช่น ซอยหมู่บ้านป่าไม้ ถนนหลังวัดแจ้ง และขุดลอกท่อระบายน้ำในชุมชน</p> <p>ดำเนินการปรับปรุงภูมิทัศน์ในชุมชน เช่น การตัดหญ้า ตัดแต่งกิ่งไม้ ปลุกต้นไม้ บริเวณหน้าป้ายชุมชนดอนไพร</p> <p>ดำเนินการติดตั้งกล้องวงจรปิด (CCTV) ในชุมชน</p> <p>ดำเนินการติดตั้งกระชกโค้งบริเวณสี่แยกวัดประดู่กับวัดชะเมา</p>

ชุมชน/กลุ่มเป้าหมาย	ปัญหาและความต้องการ	การคาดการณ์แนวโน้มในอนาคต
	ปัญหาขาดการส่งเสริมกิจกรรมงานประเพณี และกิจกรรมต่างๆ ในชุมชน ปัญหาที่ระบายน้ำอุดตันในชุมชน	ดำเนินการส่งเสริมกิจกรรมงานประเพณี/ศาสนา และกิจกรรมต่างๆ ในชุมชน เช่น งานประเพณีเดือนสิบ งานวันเด็ก งานวันปีใหม่ ฯลฯ ดำเนินการขุดลอก และดูแลล้างที่ระบายน้ำขอยในชุมชน
ราชินิกม	ปัญหาที่ระบายน้ำชำรุด ท่อทรุดในชุมชน ปัญหาถนนชำรุด ท่อทรุด และไม่มีที่ระบายน้ำในชุมชน ปัญหาติดตั้งไฟฟ้าแสงสว่างสาธารณะในชุมชน ปัญหาถังดับเพลิงไม่เพียงพอในชุมชน ปัญหาขยะพาหะนำโรคติดต่อในชุมชน ปัญหาฝุ่นละอองบนถนนในชุมชน	ดำเนินการก่อสร้าง ปรับปรุงที่ระบายน้ำคอนกรีตเสริมเหล็ก (คสล.) ในชุมชน เช่น บริเวณที่ระบายน้ำกลางถนน (ปรับปรุงให้เสมอระดับเดียวกับถนน) ดำเนินการก่อสร้าง ปรับปรุงถนนพร้อมที่ระบายน้ำคอนกรีตเสริมเหล็ก (คสล.) ในชุมชน เช่น ถนนตรงข้ามซอยราชินิกม ๕ ติดกับโรงแรมราชา ดำเนินการติดตั้งเสาไฟฟ้าสาธารณะในชุมชน เช่น บริเวณซอยท่าขนอม ดำเนินการติดตั้งถังดับเพลิงให้เพียงพอ และติดตั้งตามจุดที่มีความเสี่ยงในชุมชน ดำเนินการฉีดพ่นเคมีกำจัดยุงด้วยเครื่อง ULV ทุกขอยในชุมชนให้มากขึ้น (เดือนละ ๒ ครั้ง) ดำเนินการฉีดน้ำฝุ่นละอองบนท้องถนนในชุมชน

ชุมชน/กลุ่มเป้าหมาย	ปัญหาและความต้องการ	การคาดการณ์แนวโน้มในอนาคต
	<p>ปัญหาน้ำท่วมขังในชุมชน</p> <p>ปัญหาอุบัติเหตุบนท้องถนน และฉกชิงวิ่งราวทรัพย์สินในชุมชน</p> <p>ปัญหาน้ำประปาไหลไม่เพียงพอในชุมชน</p> <p>ปัญหาท่อระบายน้ำอุดตันในชุมชน</p>	<p>ดำเนินการสำรวจ ก่อสร้าง ปรับปรุงขยายท่อระบายน้ำในชุมชน เช่น ซอยศรีสุข</p> <p>ดำเนินการติดตั้งกล้องวงจรปิด (CCTV) ในชุมชน จำนวน ๕ จุด เช่น สามแยกหลังวัดชะเมา ท้ายซอยราชนิคมติดถนนอ้อมค่าย ซ.สแตนดาร์ด บริเวณหลัง ร.พ.นครินทร์</p> <p>ดำเนินการปรับปรุง ซ่อมแซม และขยายขนาดท่อเมนประปาในชุมชน</p> <p>ดำเนินการขุดลอก และดูแลล้างท่อระบายน้ำทุกซอยในชุมชน</p>
บางวัน	<p>ปัญหาขาดการส่งเสริมกิจกรรมงานประเพณี ศาสนา วัฒนธรรม และกิจกรรมต่างๆ ในชุมชน</p> <p>ปัญหาขาดการส่งเสริมอาชีพ และการว่างงานในชุมชน</p>	<p>ดำเนินการส่งเสริมกิจกรรมงานประเพณี/ศาสนาและวัฒนธรรมในชุมชน เช่น วันเด็ก วันขึ้นปีใหม่ วันสงกรานต์</p> <p>ดำเนินการส่งเสริมให้ชุมชนเกิดการจ้างงาน ส่งเสริมอาชีพ จัดหาอาชีพ วิทยากร ฝึกฝนอาชีพที่หลากหลายในชุมชน เพื่อลดรายจ่าย เพิ่มรายได้ และจัดหาตลาด</p>

ชุมชน/กลุ่มเป้าหมาย	ปัญหาและความต้องการ	การคาดการณ์แนวโน้มในอนาคต
	<p>ปัญหาถังขยะไม่เพียงพอในชุมชน</p> <p>ปัญหาขยะพาหะนำโรคติดต่อในชุมชน</p> <p>ปัญหาน้ำประปาไหลไม่เพียงพอในชุมชน</p> <p>ปัญหาไม่มีการปรับปรุงภูมิทัศน์ในชุมชน</p>	<p>ดำเนินการจัดหาถังขยะให้เพียงพอในชุมชน</p> <p>ดำเนินการฉีดพ่นเคมีกำจัดยุงด้วยเครื่อง ULV ทุกซอยในชุมชนให้มากขึ้น (เดือนละ ๒ ครั้ง)</p> <p>ดำเนินการปรับปรุง ซ่อมแซม และขยายขนาดท่อเมนประปาในชุมชน</p> <p>ดำเนินการปรับปรุงภูมิทัศน์ในชุมชน เช่น การตัดหญ้า ตัดแต่งกิ่งไม้ ปลุกต้นไม้</p>
ตลาดหัวอิฐ	<p>ปัญหาการกระจายข่าวสาร และประชาสัมพันธ์ไม่ทั่วถึงในชุมชน</p> <p>ปัญหาอุบัติเหตุบนท้องถนน และฉกชิงวิ่งราวทรัพย์สินในชุมชน</p> <p>ปัญหาขาดการส่งเสริมกิจกรรมงานประเพณี ศาสนา และวัฒนธรรมในชุมชน</p>	<p>ดำเนินการติดตั้งหอกระจายข่าว และเสียงตามสายในชุมชน</p> <p>ดำเนินการติดตั้งกล้องวงจรปิดในชุมชน จำนวน ๔ จุด เช่น ซอยตลาดแม่พยอม ซอย บขส. ซอยตลาดหัวอิฐ และบริเวณทางออก บขส.</p> <p>ดำเนินการส่งเสริมกิจกรรมงานประเพณี/ศาสนาและวัฒนธรรมในชุมชน</p>

ชุมชน/กลุ่มเป้าหมาย	ปัญหาและความต้องการ	การคาดการณ์แนวโน้มในอนาคต
หน้าทักษิณ	<p>ปัญหาถนนชำรุด ทรุดโทรมในชุมชน</p> <p>ปัญหาน้ำท่วมขังในชุมชน</p> <p>ปัญหาไม่มีเครื่องกรองน้ำเพื่อใช้ในการอุปโภค/บริโภค ในชุมชน</p> <p>ปัญหาฝาท่อระบายน้ำชำรุด ทรุดโทรมในชุมชน</p> <p>ปัญหาท่อระบายน้ำอุดตันในชุมชน</p> <p>ปัญหาถนนริมคูน้ำหน้าซอยทักษิณ ๓ ชำรุด เป็นหลุมใหญ่</p> <p>ปัญหาขาดระบบอินเทอร์เน็ตไร้สาย (Wifi) ในชุมชน</p>	<p>ดำเนินการสำรวจ ก่อสร้าง ปรับปรุงยกระดับพื้นถนนในชุมชน เช่น บริเวณ หลัง Big C (ด้านหลังทางออกของห้าง) ถนนเอกนคร</p> <p>ดำเนินการสำรวจ ก่อสร้าง ปรับปรุงขยายท่อระบายน้ำในชุมชน เช่น บริเวณซอยทักษิณ ๓ , ๔ , ๕ ทั้ง ๒ ฝั่ง</p> <p>ดำเนินการติดตั้งเครื่องกรองน้ำแบบหยอดเหรียญที่มีประสิทธิภาพในชุมชน</p> <p>ดำเนินการจัดหา/เปลี่ยนฝาท่อระบายน้ำในชุมชน เช่น บริเวณศาลเจ้ากวนอู (ถนนราชดำเนิน)</p> <p>ดำเนินการขุดลอก และดูแลล้างท่อระบายน้ำซอยในชุมชน เช่น บริเวณหลังร้าน แป้งกรอบ ซอยทักษิณ ๓ , ๔ , ๕ ซอยธรรมธารา และซอยอื่นๆ</p> <p>ดำเนินการปรับปรุงซ่อมแซมถนนริมคูน้ำหน้าซอยทักษิณ ๓ ที่ชำรุด เป็นหลุม เป็นบ่อ</p> <p>ดำเนินการติดตั้งระบบอินเทอร์เน็ตไร้สาย (Wifi) ในชุมชน</p>

ชุมชน/กลุ่มเป้าหมาย	ปัญหาและความต้องการ	การคาดการณ์แนวโน้มในอนาคต
	ปัญหาุงพพาหะนำโรคติดต่อในชุมชน	ดำเนินการฉีดพ่นเคมีกำจัดยุงด้วยเครื่อง ULV ทุกซอยในชุมชนให้มากขึ้น (เดือนละ ๒ ครั้ง)
สารีบุตร	<p>ปัญหาถังขยะในชุมชนไม่เพียงพอ และการจัดเก็บขยะในชุมชนไม่ทั่วถึงทุกซอย</p> <p>ปัญหาขาดการปรับปรุงภูมิทัศน์ในชุมชน</p> <p>ปัญหาถังดับเพลิงไม่เพียงพอในชุมชน</p> <p>ปัญหาน้ำประปาไหลไม่เพียงพอ และสีน้ำประปาขุ่นในชุมชน</p> <p>ปัญหาไม่ได้ติดตั้งป้ายสัญลักษณ์ทางตันในชุมชน</p> <p>ปัญหาถนนบางสายยังไม่ได้รับการปรับปรุงในชุมชน</p>	<p>ดำเนินการจัดหาถังขยะให้เพียงพอในชุมชน</p> <p>ดำเนินการจัดช่วงเวลาการให้บริการจัดเก็บขยะมากขึ้น</p> <p>ดำเนินการปรับปรุงภูมิทัศน์ในชุมชน เช่น ตัดหญ้า ตัดแต่งกิ่งไม้ให้สะอาดเรียบร้อย</p> <p>ดำเนินการติดตั้งถังดับเพลิงให้เพียงพอ และติดตั้งตามจุดที่มีความเสี่ยงในชุมชน</p> <p>ดำเนินการปรับปรุง ซ่อมแซม และขยายขนาดท่อเมนประปาในชุมชน</p> <p>ดำเนินการจัดหา และติดตั้งป้ายสัญลักษณ์ระบุทางตันในชุมชน</p> <p>ดำเนินการสำรวจ ก่อสร้าง ปรับปรุงถนนในชุมชน เช่น ถนนคอนกรีตเสริมเหล็ก จนถึงคลอง (ป้องกันเป็นแหล่งทิ้งขยะชุมชน)</p>

ชุมชน/กลุ่มเป้าหมาย	ปัญหาและความต้องการ	การคาดการณ์แนวโน้มในอนาคต
	<p>ปัญหาไม่มีสะพานข้ามคลองในชุมชน</p> <p>ปัญหาไม่มีที่ทำการของชุมชน</p> <p>ปัญหาน้ำท่วมขังในชุมชน</p>	<p>ดำเนินการก่อสร้างสะพานข้ามคลองคอนกรีตเสริมเหล็กในชุมชน เช่น บริเวณเพื่อเชื่อมไปถึงวัด</p> <p>ดำเนินการสำรวจ ก่อสร้างที่ทำการชุมชน เพื่อประโยชน์ใช้สอยของชุมชน</p> <p>ดำเนินการสำรวจ ก่อสร้าง ปรับปรุงขยายท่อระบายน้ำในชุมชน</p> <p>ดำเนินการขุดลอกคลอง/ท่อและติดตั้งท่อระบายน้ำในชุมชน</p>

ชุมชน/กลุ่มเป้าหมาย	ปัญหาและความต้องการ	การคาดการณ์แนวโน้มในอนาคต
ป่าโล่ง	<p>ปัญหาไฟฟ้าแสงสว่างสาธารณะสว่างไม่เพียงพอในชุมชน</p> <p>ปัญหาขาดการส่งเสริมอาชีพ และการว่างงานในชุมชน</p> <p>ปัญหาถนนชำรุด ท่อโทรคมนาคมในชุมชน</p> <p>ปัญหาขาดการส่งเสริมกิจกรรมงานประเพณี ศาสนา และวัฒนธรรมในชุมชน</p> <p>ปัญหาขาดอุปกรณ์การออกกำลังกายในชุมชน</p> <p>ปัญหาอุบัติเหตุบนท้องถนน และฉกชิงวิ่งราวทรัพย์สินในชุมชน</p>	<p>ดำเนินการติดตั้งไฟฟ้าแสงสว่างสาธารณะในจุดอับแสงสว่างชุมชน เช่นบริเวณด้านหน้าศาลาชุมชนป่าโล่ง</p> <p>ดำเนินการส่งเสริมให้ชุมชนเกิดการจ้างงาน ส่งเสริมอาชีพ จัดหาอาชีพ วิทยากรฝึกฝนอาชีพที่หลากหลายในชุมชน เพื่อลดรายจ่าย เพิ่มรายได้ และจัดหาตลาด เช่น การทำขนมไทย</p> <p>ดำเนินการสำรวจ ก่อสร้าง ปรับปรุงถนนแบบลาดยางในชุมชน เช่น ถนนป่าโล่งตลอดสาย</p> <p>ดำเนินการส่งเสริมกิจกรรมงานประเพณี/ศาสนาและวัฒนธรรมในชุมชน</p> <p>ดำเนินการจัดหาอุปกรณ์การออกกำลังกายอย่างเพียงพอในชุมชน เช่น อุปกรณ์สนามเด็กเล่น ชุดเครื่องเสียง และเวทน้ำหนัก ชุดออกกำลังกายแอโรบิค</p> <p>ดำเนินการติดตั้งกล้องวงจรปิดในชุมชน เช่น ติดตั้งกล้องวงจรปิดบริเวณถนนป่าโล่ง</p>

ชุมชน/กลุ่มเป้าหมาย	ปัญหาและความต้องการ	การคาดการณ์แนวโน้มในอนาคต
	<p>ปัญหาน้ำท่วมในชุมชน น้ำระบายไม่ทัน</p> <p>ปัญหาขาดแคลนถังดับเพลิง</p>	<p>ดำเนินการขุดลอกคู และคูดักน้ำที่ระบายน้ำในชุมชน</p> <p>ดำเนินการติดตั้งถังดับเพลิงในชุมชน</p>
<p>บุญพา - สันติ</p>	<p>ปัญหาถนนชำรุด ทรุดโทรม และไม่มีท่อระบายน้ำในชุมชน</p> <p>ปัญหาระบบไฟฟ้าสาธารณะลานกีฬาในชุมชน</p> <p>ปัญหาถังขยะในชุมชนไม่เพียงพอ และการจัดเก็บขยะในชุมชนไม่ทั่วถึงทุกซอย</p> <p>ปัญหาน้ำท่วมขังในชุมชน</p>	<p>ดำเนินการก่อสร้าง/ปรับปรุงถนนคอนกรีตเสริมเหล็กพร้อมท่อระบายน้ำในชุมชน เช่น บริเวณซอยบุญพา ๒</p> <p>ดำเนินการก่อสร้าง/ปรับปรุงถนนคอนกรีตเสริมเหล็กในชุมชน เช่น ซอยบุญพา ๑ , ๕ และซอยบุญพาตลอดสาย</p> <p>ดำเนินการปรับปรุง/ซ่อมแซมระบบไฟฟ้าลานกีฬาในชุมชน เช่น ติดตั้งระบบไฟฟ้าพร้อมที่เก็บเครื่องเสียง</p> <p>ดำเนินการจัดหาถังขยะให้เพียงพอในชุมชน</p> <p>ดำเนินการจัดช่วงเวลาการให้บริการรถจัดเก็บขยะมากขึ้น</p> <p>ดำเนินการสำรวจ ก่อสร้าง ปรับปรุงขยายท่อระบายน้ำในชุมชน เช่น ซอยบุญพา ๑, ๒, ๓</p>

ชุมชน/กลุ่มเป้าหมาย	ปัญหาและความต้องการ	การคาดการณ์แนวโน้มในอนาคต
	<p>ปัญหาน้ำประปาไหลไม่เพียงพอ และสีน้ำประปาขุ่นในชุมชน</p> <p>ปัญหาขาดการส่งเสริมอาชีพ และการว่างงานในชุมชน</p> <p>ปัญหาป้ายบอกชื่อชุมชนชำรุด ทรุคโทรมในชุมชน</p>	<p>ดำเนินการปรับปรุง ซ่อมแซม และขยายขนาดท่อเมนประปาในชุมชน เช่น ซอยกิจวิบูลย์ ซอยบุญพา ๑๐๘ - ๑๐๙</p> <p>ดำเนินการส่งเสริมให้ชุมชนเกิดการจ้างงาน ส่งเสริมอาชีพ จัดหาอาชีพ วิทยากร ฝึกฝนอาชีพที่หลากหลายในชุมชน เพื่อลดรายจ่าย เพิ่มรายได้ และจัดตลาด</p> <p>ดำเนินการเปลี่ยน/ติดตั้งป้ายบอกชื่อชุมชนให้ชัดเจนมากขึ้น</p>
พะเนียด	<p>ปัญหาท่อระบายน้ำในชุมชน</p> <p>ปัญหาอุบัติเหตุบนท้องถนน และนกขิงรังราวทรัพย์สินในชุมชน</p> <p>ปัญหาถังดับเพลิงไม่เพียงพอในชุมชน</p>	<p>ดำเนินการสำรวจ ก่อสร้าง/ปรับปรุงท่อระบายน้ำในชุมชน เช่น บริเวณในซอยปาดังซ์ (หน้าบ้านเลขที่ ๑๐๓๘/๔) บริเวณวิกคิงส์ด้านซ้ายติดกับร้านน้ำชาป่าเขียม</p> <p>ดำเนินการติดตั้งกล่องวงจรปิดในชุมชน เช่น ติดตั้งกล่องวงจรปิดบริเวณสามแยกตลาดเสาร์ - อาทิตย์ติดกับร้านอมรวัฒนา และสี่แยกบ้านเสริมรัตน์ จำนวน ๒ จุด</p> <p>ดำเนินการติดตั้งถังดับเพลิงให้เพียงพอ และติดตั้งตามจุดที่มีความเสี่ยงในชุมชน เช่น บริเวณถนนพะเนียด บาลายซอยปาดังซ์</p>

ชุมชน/กลุ่มเป้าหมาย	ปัญหาและความต้องการ	การคาดการณ์แนวโน้มในอนาคต
	<p>ปัญหาถังขยะในชุมชนไม่เพียงพอ และการจัดเก็บขยะในชุมชนไม่ทั่วถึงทุกซอย</p> <p>ปัญหาขยะพาทะนำโรคติดต่อในชุมชน</p> <p>ปัญหาระบบสายไฟฟ้าไม่เป็นระเบียบเรียบร้อยในชุมชน</p> <p>ปัญหาท่อระบายน้ำอุดตันในชุมชน</p> <p>ปัญหาน้ำประปาไหลไม่เพียงพอในชุมชน</p> <p>ปัญหาไฟฟ้าแสงสว่างสาธารณะสว่างไม่เพียงพอในชุมชน</p> <p>ปัญหาฝาท่อระบายน้ำชำรุด</p>	<p>ดำเนินการจัดหาถังขยะให้เพียงพอในชุมชน</p> <p>ดำเนินการจัดช่วงเวลาการให้บริการรถจัดเก็บขยะมากขึ้น</p> <p>ดำเนินการฉีดพ่นเคมีกำจัดยุงด้วยเครื่อง ULV ทุกซอยในชุมชนให้มากขึ้น (เดือนละ ๒ ครั้ง)</p> <p>ดำเนินการจัดวาง และย้ายสายไฟฟ้าให้เป็นระเบียบเรียบร้อยในชุมชน</p> <p>ดำเนินการขุดลอก และดูแลล้างท่อระบายน้ำซอยในชุมชน เช่น บริเวณหน้าป่าไม้ ไปจนถึงหน้าวิกคิงส์</p> <p>ดำเนินการปรับปรุง ซ่อมแซม และขยายขนาดท่อเมนประปาในชุมชน เช่น บริเวณวิกคิงส์</p> <p>ดำเนินการติดตั้งไฟฟ้าแสงสว่างสาธารณะให้เพียงพอในชุมชน เช่น บริเวณซอยวิกคิงส์ หน้าร้านน้ำชาป่าเขียว</p> <p>ดำเนินการปรับปรุง ซ่อมแซมหรือเปลี่ยนฝาท่อระบายน้ำที่ชำรุด</p>

ชุมชน/กลุ่มเป้าหมาย	ปัญหาและความต้องการ	การคาดการณ์แนวโน้มในอนาคต
	ปัญหาขาดงบประมาณการส่งเสริมกิจกรรม งานประเพณีของชุมชน	ดำเนินการส่งเสริมกิจกรรมงานประเพณี/ศาสนาและวัฒนธรรมในชุมชน
ประตู่ขาว	ปัญหาอุบัติเหตุบนท้องถนน และความปลอดภัยในชีวิตและทรัพย์สินในชุมชน ปัญหาไม่มีที่ทำการของชุมชน ปัญหาถังดับเพลิงไม่เพียงพอในชุมชน ปัญหาน้ำประปาไหลไม่เพียงพอ และสีน้ำประปาขุ่นในชุมชน ปัญหาถังขยะในชุมชนไม่เพียงพอ และการจัดเก็บขยะในชุมชนไม่ทั่วถึงทุกซอย ปัญหาฝาท่อระบายน้ำชำรุด ท่อทรุดในชุมชน	ดำเนินการติดตั้งกล้องวงจรปิด (CCTV) ในชุมชน ดำเนินการสำรวจ ก่อสร้างที่ทำการชุมชน เพื่อประโยชน์ใช้สอยของชุมชน ดำเนินการจัดหา และติดตั้งถังดับเพลิงให้เพียงพอในชุมชน ดำเนินการปรับปรุง ซ่อมแซม และขยายขนาดท่อเมนประปาในชุมชน ดำเนินการปรับปรุงคุณภาพน้ำประปาในชุมชน ดำเนินการจัดหาถังขยะให้เพียงพอทุกซอยในชุมชน ดำเนินการจัดช่วงเวลาการให้บริการรถจัดเก็บขยะมากขึ้นทุกซอยในชุมชน ดำเนินการจัดหา/เปลี่ยนฝาท่อระบายน้ำในชุมชน เช่น บริเวณซอยประตู่ขาว ๑

ชุมชน/กลุ่มเป้าหมาย	ปัญหาและความต้องการ	การคาดการณ์แนวโน้มในอนาคต
	<p>ปัญหาไฟฟ้าแสงสว่างสาธารณะสว่างไม่เพียงพอในชุมชน</p> <p>ปัญหาุงพาหะนำโรคติดต่อในชุมชน</p> <p>ปัญหาน้ำประปาไม่ไหล ท่อประปาเป็นสนิม ดำชั้น และเป็นขุ่นขาวมาก</p> <p>ปัญหาน้ำขังในชุมชน</p> <p>ปัญหาุงในชุมชน</p> <p>ปัญหาเรื่องขาดแคลนสนามเด็กเล่น</p> <p>ปัญหาขาดกล้องวงจรปิด (CCTV) ในชุมชน</p> <p>ปัญหาขาดสัญญาณไฟจราจรตรงสามแยกถนนขาด</p>	<p>ดำเนินการติดตั้งไฟฟ้าแสงสว่างสาธารณะให้เพียงพอในชุมชน เช่น บริเวณซอย ประตูขาว ๑</p> <p>ดำเนินการฉีดพ่นเคมีกำจัดุงด้วยเครื่อง ULV ทุกซอยในชุมชนให้มากขึ้น (เดือนละ ๒ ครั้ง)</p> <p>ดำเนินการปรับปรุง ซ่อมแซม และขยายขนาดท่อเมนประปาในชุมชน</p> <p>ดำเนินการขุดลอกคู และคูด้างที่ระบายน้ำในชุมชน</p> <p>ดำเนินการฉีดพ่นเคมีกำจัดุงด้วยเครื่อง ULV ทุกซอยในชุมชนให้มากขึ้น</p> <p>ดำเนินการสำรวจ ก่อสร้างที่ทำการชุมชน เพื่อประโยชน์ใช้สอยของชุมชน</p> <p>ดำเนินการติดตั้งกล้องวงจรปิด (CCTV) ภายในชุมชน</p> <p>ดำเนินการติดตั้งสัญญาณไฟจราจรเพื่อลดปัญหาการเกิดอุบัติเหตุ</p>

ชุมชน/กลุ่มเป้าหมาย	ปัญหาและความต้องการ	การคาดการณ์แนวโน้มในอนาคต
ตากสิน - วัดชะเมา	<p>ปัญหาน้ำท่วมขังในชุมชน</p> <p>ปัญหาถนนชำรุด ทรุดโทรมในชุมชน</p> <p>ปัญหาขาดการส่งเสริมอาชีพ และการว่างงานในชุมชน</p>	<p>ดำเนินการสำรวจ ก่อสร้าง ปรับปรุงขยายท่อระบายน้ำในชุมชน เช่น บริเวณซอยตรอกฉาง</p> <p>ดำเนินการขุดลอกล้างท่อระบายน้ำในชุมชน เช่น บริเวณซอยตากสิน ๑ , ๒ , ๓ และซอยตรอกฉาง</p> <p>ดำเนินการสำรวจ ก่อสร้าง ปรับปรุงถนนแบบลาดยางในชุมชน เช่น บริเวณถนนตรอกฉางตลอดสาย</p> <p>ดำเนินการส่งเสริมให้ชุมชนเกิดการจ้างงาน ส่งเสริมอาชีพ จัดหาอาชีพ วิทยากร ฝึกฝนอาชีพที่หลากหลายในชุมชน เพื่อลดรายจ่าย เพิ่มรายได้ และจัดหาตลาด</p>

ชุมชน/กลุ่มเป้าหมาย	ปัญหาและความต้องการ	การคาดการณ์แนวโน้มในอนาคต
	ปัญหาขาดการส่งเสริมกิจกรรมงานประเพณี ศาสนา และวัฒนธรรมในชุมชน	ดำเนินการส่งเสริมกิจกรรมงานประเพณี/ศาสนาและวัฒนธรรมในชุมชน เช่น งานประเพณีวันสงกรานต์
ท่าช้าง	ปัญหาความปลอดภัยในชีวิต และทรัพย์สินในชุมชน ปัญหาน้ำท่วมขังในชุมชน ปัญหาถนนชำรุด ทรุดโทรมในชุมชน ปัญหาขาดการส่งเสริมอาชีพ และการว่างงานในชุมชน ปัญหาสะพานใช้สัญจรชำรุด ทรุดโทรมในชุมชน	ดำเนินการติดตั้งกล้องวงจรปิดในชุมชน เช่น ติดตั้งกล้องวงจรปิด (CCTV) จำนวน ๖ จุด บริเวณหน้าโรงเรียนนครพานิชยกรรม ซอยสมบุญสุสุข หน้าซอยสามัคคี ซอยสายลม และบริเวณสามแยกถนนกะโรม ดำเนินการสำรวจ ก่อสร้าง ปรับปรุงขยายท่อระบายน้ำในชุมชน เช่น บริเวณซอยสามัคคี ซอยสมบุญสุสุขตัดทางรถไฟ ดำเนินการสำรวจ ก่อสร้าง ปรับปรุงถนนแบบลาดยางในชุมชน เช่น บริเวณทางเข้าหมู่บ้านอาคารพหลึงตลาดบัวตอง ดำเนินการส่งเสริมให้ชุมชนเกิดการจ้างงาน ส่งเสริมอาชีพ จัดหาอาชีพ วิทยากร ฝึกฝนอาชีพที่หลากหลายในชุมชน เพื่อลดรายจ่าย เพิ่มรายได้ และจัดหาตลาด ดำเนินการก่อสร้างคอนกรีตเสริมเหล็กในชุมชน เช่น บริเวณซอยนาปิ่น

ชุมชน/กลุ่มเป้าหมาย	ปัญหาและความต้องการ	การคาดการณ์แนวโน้มในอนาคต
	<p>ปัญหาลานจอดรถหลัง ททท. เป็นหลุมเป็นบ่อ</p> <p>ปัญหาเรื่องยุ่งเยอะในชุมชน</p> <p>ปัญหาคลองแถวโรงเรียนนครพนิชย์ต้นเขิน</p>	<p>ดำเนินการปรับพื้นผิวลานจอดรถหลังการทอ้งเทียวให้สม่ำเสมอไม่เป็นหลุมเป็นบ่อ</p> <p>ดำเนินการฉีดพ่นเคมีกำจัดยุงด้วยเครื่อง ULV ทุกซอยในชุมชนให้มากขึ้น</p> <p>ดำเนินการขุดลอก คู คลองบริเวณโรงเรียนนครพนิชย์</p>
ท้าวโคตร	<p>ปัญหาฝาท่อระบายน้ำชำรุด และทรุดโทรมในชุมชน</p> <p>ปัญหาน้ำประปาไหลไม่เพียงพอ</p> <p>ปัญหาน้ำท่วมขังในชุมชน</p> <p>ปัญหาการจราจรต้นซอยหัวกลางติดถนนราชดำเนินและ ท้ายซอยหัวกลางติดถนนพัฒนาการคูขวางเกิดอุบัติเหตุ บ่อยครั้ง</p>	<p>ดำเนินการเปลี่ยนฝาท่อระบายน้ำ (แบบแผ่นเหล็ก) ในชุมชน</p> <p>ดำเนินการปรับปรุง ซ่อมแซม และขยายขนาดท่อเมนประปาในชุมชน เช่น บริเวณซอยหมอเหวียง</p> <p>ดำเนินการสำรวจ ก่อสร้าง ปรับปรุงขยายท่อระบายน้ำในชุมชน เช่น บริเวณซอยหมอเหวียง</p> <p>ดำเนินการขุดลอก และดูแลล้างท่อระบายน้ำในชุมชน เช่น บริเวณซอยนาดอน</p> <p>ดำเนินการติดตั้งกระจกโค้งบริเวณต้นซอยหัวกลางติดกับถนนราชดำเนิน และท้ายซอย หัวกลางติดถนนพัฒนาการคูขวาง</p>

ชุมชน/กลุ่มเป้าหมาย	ปัญหาและความต้องการ	การคาดการณ์แนวโน้มในอนาคต
สันติธรรม	<p>ปัญหาถนนชำรุด ทรุดโทรมในชุมชน</p> <p>ปัญหาขาดการส่งเสริมอาชีพ และการว่างงานในชุมชน</p> <p>ปัญหาฝาท่อระบายน้ำชำรุด ทรุดโทรมในชุมชน</p> <p>ปัญหาน้ำท่วมขังในชุมชน</p> <p>ปัญหาถังขยะไม่เพียงพอในชุมชน</p> <p>ปัญหาขาดเงินทุนสนับสนุน ส่งเสริมกิจกรรมประเพณีในชุมชน</p> <p>ปัญหาขยะพาทะนำโรคติดต่อในชุมชน</p>	<p>ดำเนินการสำรวจ ก่อสร้าง/ปรับปรุงถนนลาดยางพร้อมขยายไหล่ทางในชุมชน เช่น ซอยสันติธรรมตลอดสาย</p> <p>ดำเนินการส่งเสริมให้ชุมชนเกิดการจ้างงาน ส่งเสริมอาชีพ จัดหาอาชีพ วิทยากร ฝึกฝนอาชีพที่หลากหลายในชุมชน เพื่อลดรายจ่าย เพิ่มรายได้ และจัดหาตลาด</p> <p>ดำเนินการเปลี่ยน/ซ่อมแซมฝาท่อระบายน้ำในชุมชน เช่น ถนนสันติธรรมตลอดสาย</p> <p>ดำเนินการสำรวจ ก่อสร้าง ปรับปรุงขยายท่อระบายน้ำในชุมชน เช่น ซอยสันติธรรมตลอดสาย</p> <p>ดำเนินการจัดหาถังขยะให้เพียงพอในชุมชน</p> <p>ดำเนินการสนับสนุน ส่งเสริมกิจกรรมประเพณีในชุมชน เช่น ประเพณีวันฮารีรายอ</p> <p>ดำเนินการฉีดพ่นเคมีกำจัดยุงด้วยเครื่อง ULV ทุกซอยในชุมชนให้มากขึ้น</p>

ชุมชน/กลุ่มเป้าหมาย	ปัญหาและความต้องการ	การคาดการณ์แนวโน้มในอนาคต
	ปัญหาฝุ่นละอองบนถนนในชุมชน ปัญหาถนนลาดยางพร้อมขยายไหล่ทางในชุมชน ปัญหาน้ำประปาไม่ค่อยไหลและน้ำเป็นสีแดง	ดำเนินการฉีดน้ำฝุ่นละอองบนท้องถนนในชุมชน เดือนละ ๒ ครั้ง ดำเนินการปรับปรุง ซ่อมแซม ถนนที่ชำรุด ทรุดโทรม และขยายไหล่ทางในชุมชน ดำเนินการปรับปรุง ซ่อมแซม ขยายขนาดท่อเมนประปาในชุมชน และพัฒนาคุณภาพน้ำ
เพชรจริก	ปัญหาถนนชำรุด ทรุดโทรมในชุมชน ปัญหาความปลอดภัยในชีวิต และทรัพย์สินในชุมชน ปัญหาขาดการส่งเสริมอาชีพ และการว่างงานในชุมชน ปัญหาน้ำท่วมขังในชุมชน ปัญหาขาดลานกีฬา และอุปกรณ์ออกกำลังกายในชุมชน	ดำเนินการสำรวจ ก่อสร้าง ปรับปรุง/ซ่อมแซมถนนแบบลาดยางในชุมชน เช่น บริเวณซอยยายตุ้ม ดำเนินการติดตั้งกล้องวงจรปิด (CCTV) ภายในชุมชน ดำเนินการส่งเสริมให้ชุมชนเกิดการจ้างงาน ส่งเสริมอาชีพ จัดหาอาชีพ วิทยากร ฝึกฝนอาชีพที่หลากหลายในชุมชน เพื่อลดรายจ่าย เพิ่มรายได้ และจัดหาตลาด ดำเนินการสำรวจ ก่อสร้าง ปรับปรุงขยายท่อระบายน้ำในชุมชน เช่น บริเวณซอยสวนหลวงฝั่งออกแยก ๑ และซอยอื่นๆ ดำเนินการก่อสร้าง/ปรับปรุงลานกีฬาในชุมชน และอุปกรณ์ออกกำลังกายในชุมชน

ชุมชน/กลุ่มเป้าหมาย	ปัญหาและความต้องการ	การคาดการณ์แนวโน้มในอนาคต
ศาลามีชัย	<p>ปัญหาถนนชำรุด ทรุดโทรมในชุมชน</p> <p>ปัญหาถังขยะในชุมชนไม่เพียงพอ และการจัดเก็บขยะในชุมชนไม่ทั่วถึงทุกซอย</p> <p>ปัญหาถังดับเพลิงไม่เพียงพอในชุมชน</p> <p>ปัญหาน้ำท่วมขังในชุมชน</p> <p>ปัญหาขาดการส่งเสริมอาชีพ และการว่างงานในชุมชน</p>	<p>ดำเนินการสำรวจ ก่อสร้าง ปรับปรุง/ซ่อมแซมถนนลาดยางในชุมชน เช่น บริเวณซอยพัฒนา ๓ ท้ายซอยสาวสวย</p> <p>ดำเนินการจัดหาถังขยะให้เพียงพอทุกซอยในชุมชน</p> <p>ดำเนินการจัดช่วงเวลาการให้บริการรถจัดเก็บขยะชุมชนให้สะอาดมากขึ้น</p> <p>ดำเนินการจัดหา และติดตั้งถังดับเพลิงให้เพียงพอในชุมชน เช่น บริเวณซอย ตลาดระหว่างซอยสาวสวย ซอยชายทุ่ง</p> <p>ดำเนินการสำรวจ ก่อสร้าง ปรับปรุงขยายท่อระบายน้ำในชุมชน เช่น บริเวณซอยพัฒนา ๓ และซอยตลาด</p> <p>ดำเนินการขุดลอก และดูแลล้างท่อระบายน้ำ เช่น บริเวณซอยสาวสวย</p> <p>ดำเนินการส่งเสริมให้ชุมชนเกิดการจ้างงาน ส่งเสริมอาชีพ จัดหาอาชีพ วิทยากร ฝึกฝนอาชีพที่หลากหลายในชุมชน เพื่อลดรายจ่าย เพิ่มรายได้ และจัดหาตลาด</p>

ชุมชน/กลุ่มเป้าหมาย	ปัญหาและความต้องการ	การคาดการณ์แนวโน้มในอนาคต
หัวหน้า	ปัญหาถนนชำรุด ทรุดโทรมในชุมชน ปัญหาน้ำท่วมขังในชุมชน ปัญหาขาดอุปกรณ์เครื่องเล่นเด็กในชุมชน	ดำเนินการสำรวจ ก่อสร้าง ปรับปรุง/ซ่อมแซมถนนพร้อมท่อระบายน้ำในชุมชน เช่น บริเวณซอยโคกธาตุ ดำเนินการสำรวจ ก่อสร้าง ปรับปรุงขยายท่อระบายน้ำในชุมชน เช่น บริเวณซอยโคกธาตุ ซอยทุ่งปราง ดำเนินการจัดหา และมอบอุปกรณ์เครื่องเล่นเด็กในชุมชน
บุญนารอบ	ปัญหาน้ำท่วมขังในชุมชน ปัญหาน้ำประปาไหลไม่เพียงพอ	ดำเนินการสำรวจ ก่อสร้าง ปรับปรุงขยายท่อระบายน้ำในชุมชน เช่น บริเวณซอยประชุมพร ดำเนินการขุดลอก และดูแลล้างท่อระบายน้ำในชุมชน ดำเนินการปรับปรุง ซ่อมแซม และขยายขนาดท่อเมนประปาในชุมชน เช่น บริเวณซอยประชุมพร ซอยประสานมิตร

ชุมชน/กลุ่มเป้าหมาย	ปัญหาและความต้องการ	การคาดการณ์แนวโน้มในอนาคต
	<p>ปัญหาขาดการปรับปรุงภูมิทัศน์ในชุมชน</p> <p>ปัญหาถนนชำรุด ทรุดโทรมในชุมชน</p> <p>ปัญหาน้ำเสียเกิดจากครัวเรือนในชุมชน</p> <p>ปัญหาการจัดการศึกษาไม่เกิดประสิทธิภาพเท่าที่ควรในชุมชน</p> <p>ปัญหาความปลอดภัยในชีวิตและทรัพย์สินในชุมชน</p> <p>ปัญหาลังขยะไม่เพียงพอ</p> <p>ปัญหาขยะในชุมชน</p> <p>ปัญหาแสงสว่างไม่เพียงพอ</p>	<p>ดำเนินการปรับปรุงภูมิทัศน์ในชุมชน เช่น ตัดแต่งกิ่งไม้ ตัดหญ้า ฯลฯ</p> <p>ดำเนินการสำรวจ ก่อสร้าง ปรับปรุง/ซ่อมแซมถนนแบบแอสฟัลท์ติกคอนกรีตในชุมชน เช่น บริเวณถนนกรแก้วทิศใต้ของถนนประตูลอด (ยกระดับพื้นถนน) ซอยศรีธรรมโศก ๖ ซอยเหมืองน้ำ</p> <p>ดำเนินการจัดหาและติดตั้งถังดักไขมันครัวเรือนในชุมชน</p> <p>ดำเนินการจัดการศึกษาภายในชุมชนแบบแบ่งเขตในการเข้าเรียนให้ชัดเจนมากขึ้น</p> <p>ดำเนินการติดตั้งกล้องวงจรปิด (CCTV) ภายในชุมชน</p> <p>ดำเนินการจัดหาลังขยะให้เพียงพอทุกซอยในชุมชน</p> <p>ดำเนินการฉีดพ่นเคมีกำจัดยุงด้วยเครื่อง ULV ทุกซอยในชุมชนให้มากขึ้น</p> <p>ดำเนินการติดตั้งไฟฟ้าแสงสว่างสาธารณะในจุดอับแสงสว่างชุมชน</p>

ชุมชน/กลุ่มเป้าหมาย	ปัญหาและความต้องการ	การคาดการณ์แนวโน้มในอนาคต
นิยมสุข	<p>ปัญหาความปลอดภัยในชีวิต และทรัพย์สินในชุมชน</p> <p>ปัญหาล้างขยะในชุมชนไม่เพียงพอ และการจัดเก็บขยะในชุมชนไม่ทั่วถึงทุกซอย</p> <p>ปัญหาขาดเงินทุนสนับสนุน ส่งเสริมกิจกรรมประเพณี ศาสนา และวัฒนธรรมในชุมชน</p> <p>ปัญหาขาดการส่งเสริมอาชีพ และการว่างงานในชุมชน</p> <p>ปัญหาน้ำท่วมขังในชุมชน</p>	<p>ดำเนินการติดตั้งกล้องวงจรปิด (CCTV) ภายในชุมชน เช่น ปากทางซอยต่าง</p> <p>ดำเนินการจัดหาล้างขยะให้เพียงพอทุกซอยในชุมชน</p> <p>ดำเนินการจัดช่วงเวลาการให้บริการรถจัดเก็บขยะชุมชนให้สะอาดมากขึ้น</p> <p>ดำเนินการสนับสนุน ส่งเสริมกิจกรรมประเพณี ศาสนาและวัฒนธรรมในชุมชน งานประเพณีวันสงกรานต์</p> <p>ดำเนินการส่งเสริมให้ชุมชนเกิดการจ้างงาน ส่งเสริมอาชีพ จัดหาอาชีพ วิทยากร ฝึกฝนอาชีพที่หลากหลายในชุมชน เพื่อลดรายจ่าย เพิ่มรายได้ และจัดหาตลาด</p> <p>ดำเนินการสำรวจ ก่อสร้าง ปรับปรุงขยาย และซ่อมแซมท่อระบายน้ำในชุมชน เช่น ซอยนพเก้า ก่อสร้าง/ขยายท่อระบายน้ำลงสู่คลองในชุมชน (ต่อคกห้องข้าง) และซอยเจริญสุข ๒</p>

ชุมชน/กลุ่มเป้าหมาย	ปัญหาและความต้องการ	การคาดการณ์แนวโน้มในอนาคต
	<p>ปัญหาไฟฟ้าสาธารณะแสงสว่างไม่เพียงพอในชุมชน</p> <p>ปัญหาการฉกชิง วิวรราว กระจกส้วม</p>	<p>ดำเนินการติดตั้งไฟฟ้าแสงสว่างสาธารณะในจุดอับแสงสว่างชุมชน บริเวณซอยตั้งอา</p> <p>ดำเนินการติดตั้งกล้องวงจรปิด (CCTV) ภายในชุมชน</p>
<p>ประตู่ชัย - ไชยสิทธิ์</p>	<p>ปัญหาเครื่องขยายเสียงชำรุดในชุมชน</p> <p>ปัญหาน้ำท่วมขังในชุมชน</p> <p>ปัญหาทางเท้าไม่เอียงตามระดับที่เหมาะสมในชุมชน</p>	<p>ดำเนินการสำรวจ ซ่อมแซมเครื่องขยายเสียงในชุมชน</p> <p>ดำเนินการก่อสร้าง/ปรับปรุงท่อระบายน้ำในชุมชน เช่น บริเวณซอยท่านขุน ซอยข้างวัดพระธาตุ</p> <p>ดำเนินการขุดลอก และดูแลล้างท่อระบายน้ำในชุมชน</p> <p>ดำเนินการปรับระดับพื้นทางเท้าแบบคอนกรีตให้ลาดเอียงอย่างเหมาะสมในชุมชน</p>
<p>นครราชสีมาศึกษา</p>	<p>ปัญหาถนนชำรุด ทรุดโทรมในชุมชน</p> <p>ปัญหาไม่มีท่อระบายน้ำ/ชำรุด ทรุดโทรมในชุมชน</p> <p>ปัญหาขาดลานกีฬา และอุปกรณ์ออกกำลังกายในชุมชน</p>	<p>ดำเนินการสำรวจ ก่อสร้าง ปรับปรุง/ซ่อมแซมถนนคอนกรีตเสริมเหล็กพร้อมท่อระบายน้ำในชุมชน เช่น ซอยโกคณิเวศน์ ๓</p> <p>ดำเนินการก่อสร้าง/ปรับปรุงท่อระบายน้ำในชุมชน เช่น ซอยโกคณิเวศน์ ๒</p> <p>ดำเนินการก่อสร้าง/ปรับปรุงลานกีฬาชุมชน และอุปกรณ์ออกกำลังกายในชุมชน</p>

ชุมชน/กลุ่มเป้าหมาย	ปัญหาและความต้องการ	การคาดการณ์แนวโน้มในอนาคต
	<p>ปัญหาขาดการส่งเสริมอาชีพ และการว่างงานในชุมชน</p> <p>ปัญหาถังขยะในชุมชนไม่เพียงพอ และการจัดเก็บขยะในชุมชนไม่ทั่วถึงทุกซอย</p> <p>ปัญหาน้ำประปา ไม่ไหลในซอยสนิทใจ และซอยประชาชนพัฒนาปัญหาน้ำไม่สะอาด</p> <p>ปัญหาฝุ่นละอองถนนกะโรม</p> <p>ปัญหาถนนประชาชนพัฒนาเป็นหลุม ถนนไม่เรียบท่อระบายน้ำมีไม่เพียงพอ</p> <p>ปัญหาขาดสถานที่ตั้งชุมชน</p> <p>ปัญหาขยะในชุมชน</p>	<p>ดำเนินการส่งเสริมให้ชุมชนเกิดการจ้างงาน ส่งเสริมอาชีพ จัดหาอาชีพ วิทยากรฝึกฝนอาชีพที่หลากหลายในชุมชน เพื่อลดรายจ่าย เพิ่มรายได้ และจัดหาตลาด เช่น การทำเครื่องแกง</p> <p>ดำเนินการจัดหาถังขยะให้เพียงพอทุกซอยในชุมชน</p> <p>ดำเนินการจัดช่วงเวลาการให้บริการรถจัดเก็บขยะชุมชนให้สะอาดมากขึ้น เช่น บริเวณซอยเครือญาติ</p> <p>ดำเนินการปรับปรุง ซ่อมแซม และขยายขนาดท่อเมนประปาในชุมชน และพัฒนาคุณภาพน้ำประปา</p> <p>ดำเนินการกวาดล้างถนน ฉีดน้ำ ถนนกะโรม</p> <p>ดำเนินการปรับปรุงซ่อมแซมถนนที่เป็นหลุม ไม่เรียบ และก่อสร้างท่อระบายน้ำ</p> <p>ดำเนินการสำรวจ ก่อสร้างที่ทำการชุมชน เพื่อประโยชน์ใช้สอยของชุมชน</p> <p>ดำเนินการฉีดพ่นเคมีกำจัดยุงด้วยเครื่อง ULV ทุกซอยในชุมชนให้มากขึ้น</p>

ชุมชน/กลุ่มเป้าหมาย	ปัญหาและความต้องการ	การคาดการณ์แนวโน้มในอนาคต
	ปัญหาท่อระบายน้ำอุดตันในชุมชน	ดำเนินการขุดลอกท่อระบายน้ำในชุมชน เช่น บริเวณซอยเครือญาติ ถนนกะโรม ตลอดสาย
กอไผ่	<p>ปัญหาขาดการส่งเสริมอาชีพ และการว่างงานในชุมชน</p> <p>ปัญหาไม่มีท่อระบายน้ำในชุมชน</p> <p>ปัญหาขาดเงินทุนสนับสนุน ส่งเสริมกิจกรรมประเพณี ศาสนา และวัฒนธรรมในชุมชน</p> <p>ปัญหาน้ำประปาไหลไม่เพียงพอในชุมชน</p> <p>ปัญหาความปลอดภัยในชีวิต และทรัพย์สินในชุมชน</p>	<p>ดำเนินการส่งเสริมให้ชุมชนเกิดการจ้างงาน ส่งเสริมอาชีพ จัดหาอาชีพ วิทยากร ฝึกฝนอาชีพที่หลากหลายในชุมชน เพื่อลดรายจ่าย เพิ่มรายได้ และจัดหาตลาด</p> <p>ดำเนินการก่อสร้าง/ปรับปรุงท่อระบายน้ำในชุมชน เช่น บริเวณซอยกอไผ่ทั้ง ๒ ฝั่ง</p> <p>ดำเนินการสนับสนุน ส่งเสริมกิจกรรมประเพณี ศาสนาและวัฒนธรรมในชุมชน งานประเพณีวันสงกรานต์</p> <p>ดำเนินการปรับปรุง ซ่อมแซม และขยายขนาดท่อเมนประปาในชุมชน</p> <p>ดำเนินการติดตั้งกล้องวงจรปิด (CCTV) ภายในชุมชน</p>

ชุมชน/กลุ่มเป้าหมาย	ปัญหาและความต้องการ	การคาดการณ์แนวโน้มในอนาคต
	<p>ปัญหาไฟฟ้าสาธารณะแสงสว่างไม่เพียงพอในชุมชน</p> <p>ปัญหาถนนชำรุด ทรุดโทรมในชุมชน</p>	<p>ดำเนินการติดตั้งไฟฟ้าแสงสว่างสาธารณะในจุดอับแสงสว่างชุมชน เช่น บริเวณตั้งแต่ซอย ๘๗/๑ และ ๘๗/๒ ไปจนถึงซอยสามัคคีที่เชื่อมถึงกัน</p> <p>ดำเนินการสำรวจ ก่อสร้าง ปรับปรุง/ซ่อมแซมถนนคอนกรีตเสริมเหล็กพร้อมท่อระบายน้ำในชุมชน เช่น บริเวณตั้งแต่ซอย ๘๗/๑ และ ๘๗/๒ ไปจนถึงซอยสามัคคีที่เชื่อมถึงกัน และซอยข้างธนาคารกสิกรไทย</p>
ไทยสมุทร	<p>ปัญหาขาดการส่งเสริมอาชีพ และการว่างงานในชุมชน</p> <p>ปัญหาถนนชำรุด ทรุดโทรมในชุมชน</p> <p>ปัญหาน้ำท่วมขังและท่อระบายน้ำอุดตันในชุมชน</p>	<p>ดำเนินการส่งเสริมให้ชุมชนเกิดการจ้างงาน ส่งเสริมอาชีพ จัดหาอาชีพ วิทยากร ฝึกฝนอาชีพที่หลากหลายในชุมชน เพื่อลดรายจ่าย เพิ่มรายได้ และจัดหาตลาด เช่น การเลี้ยงเป็ดเนื้อ</p> <p>ดำเนินการสำรวจ ก่อสร้าง ปรับปรุง/ซ่อมแซมถนนคอนกรีตเสริมเหล็กในชุมชน เช่น บริเวณซอยพันธุจินาแยก ๑ บริเวณแยกจากซอยประชาอุทิศระหว่างอุสมโชค และบ้านนายทำนอง ซอยประชาอุทิศ และบริเวณซอยหลังเบญจมาฯ ตลอดสาย</p> <p>ดำเนินการขุดลอก และดูแลล้างท่อระบายน้ำในชุมชน</p> <p>ดำเนินการก่อสร้าง/ปรับปรุงท่อระบายน้ำในชุมชน</p>

ชุมชน/กลุ่มเป้าหมาย	ปัญหาและความต้องการ	การคาดการณ์แนวโน้มในอนาคต
	<p>ปัญหาอุปกรณ์ออกกำลังกายไม่เพียงพอในชุมชน</p> <p>ปัญหาขาดหอกระจายข่าวในชุมชน</p>	<p>ดำเนินการจัดหา และสนับสนุนอุปกรณ์ออกกำลังกายในชุมชน</p> <p>ดำเนินการติดตั้งหอกระจายข่าว และเครื่องเสียงตามสายในชุมชน</p>
บ่ออ่าง	<p>ปัญหาขาดการส่งเสริมอาชีพ และการว่างงานในชุมชน</p> <p>ปัญหาน้ำท่วมขังในชุมชน</p> <p>ปัญหาถนนชำรุด ท่อทรุดโทรมในชุมชน</p> <p>ปัญหาขาดเงินทุนสนับสนุน ส่งเสริมกิจกรรมประเพณี ศาสนา และวัฒนธรรมในชุมชน</p>	<p>ดำเนินการส่งเสริมให้ชุมชนเกิดการจ้างงาน ส่งเสริมอาชีพ จัดหาอาชีพ วิทยากร ฝึกฝนอาชีพที่หลากหลายในชุมชน เพื่อลดรายจ่าย เพิ่มรายได้ และจัดหาตลาด</p> <p>ดำเนินการขุดลอก และล้างท่อระบายน้ำในชุมชน เช่น บริเวณซอยบ่ออ่าง ๑ ซอยเพิ่มสุข ซอยหลังวัดวังตะวันตก ๑</p> <p>ดำเนินการสำรวจ ก่อสร้าง ปรับปรุง/ซ่อมแซม และขยายไหล่ทางถนนในชุมชน เช่น บริเวณซอยจันทพันธ์จนถึงหน้าตลาดสดคูขวาง และลาดยางถนนบ่ออ่าง ๑</p> <p>ดำเนินการสนับสนุน ส่งเสริมกิจกรรมประเพณี ศาสนาและวัฒนธรรมในชุมชน</p>
กรแก้ว	ปัญหาน้ำท่วมขังในชุมชน	ดำเนินการสำรวจ ก่อสร้าง ปรับปรุง/ขยายท่อระบายน้ำในชุมชน เช่น บริเวณซอยหลังแมคโดนัลด์ (ปรับปรุงระดับท่อระบายน้ำ) และซอยอินนิ

ชุมชน/กลุ่มเป้าหมาย	ปัญหาและความต้องการ	การคาดการณ์แนวโน้มในอนาคต
	<p>ปัญหาถังขยะในชุมชนไม่เพียงพอ และการจัดเก็บขยะในชุมชนไม่ทั่วถึงทุกซอย</p> <p>ปัญหาขาดลานกีฬา และอุปกรณ์การออกกำลังกายในชุมชน</p> <p>ปัญหาขาดการปรับปรุงภูมิทัศน์ในชุมชน</p> <p>ปัญหาน้ำประปาไหลไม่เพียงพอในชุมชน</p>	<p>ดำเนินการจัดหาถังขยะให้เพียงพอทุกซอยในชุมชน</p> <p>ดำเนินการจัดช่วงเวลาการให้บริการรถจัดเก็บขยะชุมชนให้สะดวกมากขึ้น</p> <p>ดำเนินการก่อสร้างลานกีฬา จัดหาและสนับสนุนอุปกรณ์การออกกำลังกายในชุมชน</p> <p>ดำเนินการปรับปรุงภูมิทัศน์ในชุมชน เช่น บริเวณซอยมิตรสัมพันธ์</p> <p>ดำเนินการปรับปรุง ซ่อมแซม และขยายขนาดท่อเมนประปาในชุมชน เช่น บริเวณซอยโชคดี</p>
หัวหน้าก้วหน้า	<p>ปัญหาน้ำประปาไหลไม่เพียงพอในชุมชน</p> <p>ปัญหาน้ำท่วมขังในชุมชน</p>	<p>ดำเนินการปรับปรุง ซ่อมแซม และขยายขนาดท่อเมนประปาในชุมชน เช่น บริเวณซอยตีนเป็ด ซอยแม่ชู ซอยเพชรสงค์</p> <p>ดำเนินการสำรวจ ก่อสร้าง ปรับปรุง/ขยายท่อระบายน้ำในชุมชน เช่น ซอยก้วหน้า ๒ และปรับระดับท่อระบายน้ำในชุมชนตลอดสาย</p> <p>ดำเนินการขุดลอก และดูแลล้างท่อระบายน้ำในชุมชน</p>

ชุมชน/กลุ่มเป้าหมาย	ปัญหาและความต้องการ	การคาดการณ์แนวโน้มในอนาคต
	<p>ปัญหาที่ทำการชุมชนคับแคบ แออัด</p> <p>ปัญหาขาดการจัดระเบียบทางอย่างสม่ำเสมอในชุมชน</p>	<p>ดำเนินการปรับปรุง ต่อเติม ขยายพื้นที่ทำการชุมชน</p> <p>ดำเนินการจัดระเบียบทางเท้า และกวดขันมิให้แม่ค้ารูกล้ำทางเท้าในชุมชน</p>
ตลาดท่าม้า	<p>ปัญหาไฟฟ้าสาธารณะสว่างไม่เพียงพอในชุมชน</p> <p>ปัญหาถนนชำรุด ทรุดโทรมในชุมชน</p> <p>ปัญหาน้ำท่วมขังในชุมชน</p> <p>ปัญหาคูน้ำหน้าโรงเรียนจรัสพิชามีน้ำขัง ยุงลายเยอะ</p> <p>ปัญหาร้านค้าเสื้อผ้าหน้าโรงเรียนจรัสพิชากวางราว ตั้งผ้าบนทางเท้าทำให้เกิดขวางทางเดิน</p>	<p>ดำเนินการติดตั้งไฟฟ้าแสงสว่างสาธารณะในจุดอับแสงสว่างชุมชน เช่น เปลี่ยนหลอดไฟฟ้าทุกซอยในชุมชน เช่น บริเวณซอยเทพราช</p> <p>ดำเนินการสำรวจ ก่อสร้าง ปรับปรุง/ซ่อมแซมถนนในชุมชน เช่น บริเวณถนนรอบตลาดท่าม้า</p> <p>ดำเนินการสำรวจ ก่อสร้าง ปรับปรุง/ขยายท่อระบายน้ำในชุมชน เช่น บริเวณซอยประตูปูธิ</p> <p>ดำเนินการขุดลอกคู และดูแลล้างท่อระบายน้ำในชุมชน</p> <p>ดำเนินการจัดระเบียบทางเท้า</p>

ชุมชน/กลุ่มเป้าหมาย	ปัญหาและความต้องการ	การคาดการณ์แนวโน้มในอนาคต
ทวดทอง	<p>ปัญหาไฟฟ้าสาธารณะสว่างไม่เพียงพอในชุมชน</p> <p>ปัญหาถนนชำรุด ทรุดโทรมและไม่มีท่อระบายน้ำในชุมชน</p> <p>ปัญหาความปลอดภัยในชีวิต และทรัพย์สินในชุมชน</p> <p>ปัญหาขาดการส่งเสริมอาชีพ และการว่างงานในชุมชน</p> <p>ปัญหาขาดลานกีฬา และอุปกรณ์ออกกำลังกายในชุมชน</p> <p>ปัญหาขาดการปรับปรุงภูมิทัศน์ในชุมชน</p>	<p>ดำเนินการติดตั้งไฟฟ้าแสงสว่างสาธารณะในจุดอับแสงสว่างในชุมชน เช่น ติดร้านเสริมสวยน้องโสภา</p> <p>ดำเนินการสำรวจ ก่อสร้าง ปรับปรุง/ซ่อมแซมถนนพร้อมท่อระบายน้ำในชุมชน เช่น ซอยทุ่งเช่า ๑๐</p> <p>ดำเนินการสำรวจ ก่อสร้าง ปรับปรุง/ซ่อมแซมถนนลาดยางในชุมชน เช่น บริเวณซอยทุ่งเช่า ๓ , ๔ , ๘</p> <p>ดำเนินการติดตั้งกล้องวงจรปิด (CCTV) ภายในชุมชน จำนวน ๓ จุด เช่น บริเวณปากทางเข้าทวดทอง ๓ ถนนชลประทาน (ด้านขวา)</p> <p>ดำเนินการส่งเสริมให้ชุมชนเกิดการจ้างงาน ส่งเสริมอาชีพ จัดหาอาชีพ วิทยากร ฝึกฝนอาชีพที่หลากหลายในชุมชน เพื่อลดรายจ่าย เพิ่มรายได้ และจัดหาตลาด</p> <p>ดำเนินการก่อสร้างลานกีฬาพร้อมอุปกรณ์ออกกำลังกายในชุมชน เช่น เครื่องขยายเสียงสำหรับแอโรบิค และอุปกรณ์กีฬาสำหรับเด็ก</p> <p>ดำเนินการปรับปรุงภูมิทัศน์ในชุมชน เช่น ปรับปรุงสวนสาธารณะชุมชน</p>

ชุมชน/กลุ่มเป้าหมาย	ปัญหาและความต้องการ	การคาดการณ์แนวโน้มในอนาคต
	ปัญหาถังขยะไม่เพียงพอในชุมชน	ดำเนินการจัดหาถังขยะให้เพียงพอในชุมชน เช่น บริเวณหน้าโรงเรียนบ้านทวดทอง
หน้าแขวงการทาง	<p>ปัญหาไฟฟ้าสาธารณะสว่างไม่เพียงพอในชุมชน</p> <p>ปัญหาถนนชำรุด ทรุดโทรมในชุมชน</p> <p>ปัญหาความปลอดภัยในชีวิต และทรัพย์สินในชุมชน</p> <p>ปัญหาน้ำท่วมขังในชุมชน</p> <p>ปัญหาไหล่ทางถนนไม่ได้ขยายออกในชุมชน</p> <p>ปัญหาถังขยะไม่เพียงพอในชุมชน</p>	<p>ดำเนินการติดตั้งไฟฟ้าแสงสว่างสาธารณะในจุดอับแสงสว่างในชุมชน เช่น บริเวณซอยตาเจริญ (สุดซอย) จำนวน ๒ เสา</p> <p>ดำเนินการสำรวจ ก่อสร้าง ปรับปรุง/ซ่อมแซมถนนพร้อมท่อระบายน้ำในชุมชน เช่น บริเวณซอยหน้าแขวงไปถึงทางโค้งซอยตาเจริญ ซอยเจริญพร ๔</p> <p>ดำเนินการสำรวจ ก่อสร้าง ปรับปรุง/ซ่อมแซมถนนแบบลาดยางในชุมชน เช่น บริเวณซอยสันติ ๑ , ๗ (สุดซอย) และซอยหน้าแขวง แยก ๑</p> <p>ดำเนินการติดตั้งกล้องวงจรปิด (CCTV) ภายในชุมชน จำนวน ๕ จุด</p> <p>ดำเนินการก่อสร้าง/ปรับปรุงท่อระบายน้ำในชุมชน เช่น บริเวณซอยสันติ ๑</p> <p>ดำเนินการดูแลล้าง และลอกท่อระบายน้ำในชุมชน</p> <p>ดำเนินการขยายไหล่ทางถนนในชุมชน เช่น บริเวณถนนคอนกรีตทุกซอยในชุมชน</p> <p>ดำเนินการจัดหาถังขยะให้เพียงพอในชุมชน</p>

ชุมชน/กลุ่มเป้าหมาย	ปัญหาและความต้องการ	การคาดการณ์แนวโน้มในอนาคต
	ปัญหาไม่มีการส่งเสริม สนับสนุนงบประมาณในการจัดกิจกรรมงานประเพณีในชุมชน	ดำเนินการส่งเสริม และสนับสนุนงบประมาณในการจัดกิจกรรมทางประเพณีในชุมชน เช่น งานประเพณีสงกรานต์ และประเพณีงานวันขึ้นปีใหม่
	ปัญหาไม่มีการจัดระเบียบทางเท้าริมถนนในชุมชน	ดำเนินการให้เทศบาลจัดระเบียบ และกวดขันทางเท้าริมถนนในชุมชน
	ปัญหาถนนชำรุด ถนนยังทำไหล่ทางไม่เรียบร้อย	ดำเนินการปรับปรุงซ่อมแซมถนนที่ชำรุด และจัดทำไหล่ทางให้เรียบร้อย
	ปัญหาไม่มีที่ทำการของชุมชน	ดำเนินการสำรวจ ก่อสร้างที่ทำการชุมชน เพื่อประโยชน์ใช้สอยของชุมชน
	ปัญหาขาดอุปกรณ์เครื่องเล่นเด็กในชุมชน	ดำเนินการจัดหาอุปกรณ์กีฬาสำหรับเด็กในชุมชน
	ปัญหาต้นไม้ล้มออกมานอกทางเท้า	ดำเนินการตัดต้นไม้ที่รูกล้ำทางเท้า
	ปัญหาขาดกล้องวงจรปิด (CCTV)	ดำเนินการติดตั้งกล้องวงจรปิด (CCTV) ภายในชุมชน
	ปัญหาความต้องการถนนในซอยเจริญพร ๔	ดำเนินการสำรวจ ก่อสร้างถนนในซอยเจริญพร ๕

ชุมชน/กลุ่มเป้าหมาย	ปัญหาและความต้องการ	การคาดการณ์แนวโน้มในอนาคต
	<p>ปัญหาต้องการให้ปรับปรุงถนนในซอยสันติ ๑ สันติ ๕ สันติ ๖ และสันติ ๗</p>	<p>ดำเนินการปรับปรุงซ่อมแซมถนนในซอยสันติ ๑ สันติ ๕ สันติ ๖ และสันติ ๗</p>
<p>เทวบุรี - คลองห้วย</p>	<p>ปัญหาขาดการส่งเสริมอาชีพ และการว่างงานในชุมชน</p> <p>ปัญหาถนนชำรุด ทรุดโทรมในชุมชน</p> <p>ปัญหาไม่มีการส่งเสริม สนับสนุนงบประมาณในการจัดกิจกรรมงานประเพณีในชุมชน</p> <p>ปัญหาขาดลานกีฬา และอุปกรณ์ออกกำลังกายในชุมชน</p> <p>ปัญหาน้ำท่วมขังในชุมชน</p>	<p>ดำเนินการส่งเสริมให้ชุมชนเกิดการจ้างงาน ส่งเสริมอาชีพ จัดหาอาชีพ วิทยากร ฝึกฝนอาชีพที่หลากหลายในชุมชน เพื่อลดรายจ่าย เพิ่มรายได้ และจัดหาตลาด</p> <p>ดำเนินการสำรวจ ก่อสร้าง/ปรับปรุงถนนแบบคอนกรีตเสริมเหล็กในชุมชน เช่น ซอยชฎารัตน์ ซอยยายสวน</p> <p>ดำเนินการส่งเสริม และสนับสนุนงบประมาณในการจัดกิจกรรมงานประเพณีในชุมชน เช่น งานประเพณีแห่เทียนพรรษา งานวันลอยกระทง</p> <p>ดำเนินการก่อสร้าง/ปรับปรุงพื้นที่ลานกีฬาในชุมชน เช่น บริเวณหน้าวิทยาลัย รัชภาคย์พร้อมอุปกรณ์ออกกำลังกาย</p> <p>ดำเนินการสำรวจ ก่อสร้าง ปรับปรุงขยายท่อระบายน้ำในชุมชน เช่น ซอยเสริมสุข ซอยคลองห้วย ๒</p>

ชุมชน/กลุ่มเป้าหมาย	ปัญหาและความต้องการ	การคาดการณ์แนวโน้มในอนาคต
	ปัญหาน้ำประปาไหลไม่เพียงพอในชุมชน	ดำเนินการปรับปรุง ซ่อมแซม และขยายขนาดท่อเมนประปาในชุมชน
มุ่มป้อม	<p>ปัญหาถนนชำรุด ทรุดโทรมในชุมชน</p> <p>ปัญหาความปลอดภัยในชีวิต และทรัพย์สินในชุมชน</p> <p>ปัญหาน้ำประปาไหลไม่เพียงพอในชุมชน</p> <p>ปัญหาหน่วยบริการน้ำเพื่ออุปโภค/บริโภคแจกจ่ายไม่ถึง (ช่วงฤดูแล้ง) ในชุมชน</p> <p>ปัญหาดังขยะในชุมชนไม่เพียงพอ และการจัดเก็บขยะในชุมชนไม่ถึงทุกซอย</p> <p>ปัญหาารถประชาสัมพันธส่งเสียงดังมากในชุมชน</p>	<p>ดำเนินการสำรวจ ก่อสร้าง/ปรับปรุงยกระดับถนนแบบคอนกรีตเสริมเหล็กในชุมชน เช่น บริเวณถนนรามราชทำยน้า</p> <p>ดำเนินการติดตั้งกล้องวงจรปิด (CCTV) ภายในชุมชน จำนวน ๕ จุด</p> <p>ดำเนินการปรับปรุง ซ่อมแซม และขยายขนาดท่อเมนประปาในชุมชน เช่น บริเวณซอยนุสุข และซอยร่วมใจ</p> <p>ดำเนินการจัดหน่วยบริการน้ำเพื่ออุปโภค/บริโภคเพิ่มขึ้น และเพียงพอต่อการให้บริการประชาชนในชุมชน</p> <p>ดำเนินการจัดหาดังขยะให้เพียงพอทุกซอยในชุมชน</p> <p>ดำเนินการจัดช่วงเวลาการให้บริการรถจัดเก็บขยะชุมชนให้สะอาดมากขึ้น</p> <p>ดำเนินการจัดระเบียบ และควบคุมการใช้เสียงของรถประชาสัมพันธในชุมชน</p>

ชุมชน/กลุ่มเป้าหมาย	ปัญหาและความต้องการ	การคาดการณ์แนวโน้มในอนาคต
	ปัญหาขาดอุปกรณ์เครื่องเล่นเด็กในชุมชน	ดำเนินการจัดหา และติดตั้งอุปกรณ์เครื่องเล่นเด็กในชุมชน
ทุ่งจีน	ปัญหาขาดการส่งเสริมอาชีพ และการว่างงานในชุมชน ปัญหาไฟฟ้าสาธารณะสว่างไม่เพียงพอในชุมชน ปัญหาน้ำท่วมขังในชุมชน ปัญหาขาดลานกีฬา และอุปกรณ์ออกกำลังกายในชุมชน ปัญหาถนนชำรุด ท่อทรุดในชุมชน	ดำเนินการส่งเสริมให้ชุมชนเกิดการจ้างงาน ส่งเสริมอาชีพ จัดหาอาชีพ วิทยากร ฝึกฝนอาชีพที่หลากหลายในชุมชน เพื่อลดรายจ่าย เพิ่มรายได้ และจัดหาตลาด ดำเนินการติดตั้งไฟฟ้าแสงสว่างสาธารณะในจุดอับแสงสว่างในชุมชน เช่น ซอยเสรี ดำเนินการสำรวจ ก่อสร้าง ปรับปรุง/ขยายท่อระบายน้ำในชุมชน เช่น ซอยโกศนิเวศน์ ๔ ดำเนินการก่อสร้าง/ปรับปรุงลานกีฬาในชุมชน และอุปกรณ์ออกกำลังกายในชุมชน เช่น บริเวณภายในมัสยิดทุ่งจีน ดำเนินการสำรวจ ก่อสร้าง ปรับปรุง/ซ่อมแซมถนนลาดยางในชุมชน เช่น บริเวณจากซอยนิรมิตรจนถึงทะเลซอเสรี บริเวณซอยโต๊ะเชื่อมต่อถนนออกหมู่บ้าน มะลิวัลย์

ชุมชน/กลุ่มเป้าหมาย	ปัญหาและความต้องการ	การคาดการณ์แนวโน้มในอนาคต
	<p>ปัญหาความปลอดภัยในชีวิต และทรัพย์สินในชุมชน</p> <p>ปัญหาน้ำประปาไหลไม่เพียงพอในชุมชน</p> <p>ปัญหาถังขยะไม่เพียงพอในชุมชน</p>	<p>ดำเนินการติดตั้งกล้องวงจรปิด (CCTV) ภายในชุมชน จำนวน ๔ จุด เช่น บริเวณปากซอยโกคานิเวศน์ ซอยโกคานิเวศน์ ๓ ปากซอยร้านน้ำชา หน้ามัสยิด</p> <p>ดำเนินการปรับปรุง ซ่อมแซม และขยายขนาดท่อเมนประปาในชุมชน เช่น บริเวณถนนโกคานิเวศน์ - ถนนทุ่งจีน</p> <p>ดำเนินการจัดหาถังขยะให้เพียงพอในชุมชน</p>
นอกไร่ - สะพานยาว	<p>ปัญหาขาดการส่งเสริมอาชีพ และการว่างงานในชุมชน</p> <p>ปัญหาถนนชำรุด ท่อทรุดโทรมในชุมชน</p> <p>ปัญหาไฟฟ้าสาธารณะสว่างไม่เพียงพอในชุมชน</p>	<p>ดำเนินการส่งเสริมให้ชุมชนเกิดการจ้างงาน ส่งเสริมอาชีพ จัดหาอาชีพ วิทยากร ฝึกฝนอาชีพที่หลากหลายในชุมชน เพื่อลดรายจ่าย เพิ่มรายได้ และจัดหาตลาด</p> <p>ดำเนินการสำรวจ ก่อสร้าง ปรับปรุง/ซ่อมแซมถนนแบบคอนกรีตเสริมเหล็ก ในชุมชน เช่น ซอยมิ่งมงคลแยก ๑</p> <p>ดำเนินการติดตั้งเสาไฟฟ้าแสงสว่างสาธารณะในจุดอับแสงสว่างในชุมชน เช่น ซอยมิ่งมงคล แยก ๑</p>

ชุมชน/กลุ่มเป้าหมาย	ปัญหาและความต้องการ	การคาดการณ์แนวโน้มในอนาคต
	<p>ปัญหาน้ำท่วมขังในชุมชน</p> <p>ปัญหาน้ำประปาไหลไม่เพียงพอในชุมชน</p> <p>ปัญหาขาดเงินทุนสนับสนุน ส่งเสริมกิจกรรมประเพณี ศาสนา และวัฒนธรรมในชุมชน</p> <p>ปัญหาการก่อสร้างถนน ค.ส.ล.ชุมชนนอกไร่-สะพานยาวไปเทศบาล.มิ่งมงคล ๑ ซึ่งถนนมีอยู่แล้ว ชาวบ้านเดินทางลำบาก เพราะหญ้าขึ้นบนถนนเป็นดินลูกรัง</p>	<p>ดำเนินการสำรวจ ก่อสร้าง ปรับปรุง/ขยายท่อระบายน้ำในชุมชน เช่น ซอยมิ่งมงคลแยก ๑</p> <p>ดำเนินการขุดลอก คูคลองท่อระบายน้ำในชุมชน เช่น ซอยมิ่งมงคล ซอยมิ่งมงคลแยก ๑ ซอยถิ่นอุทิศ</p> <p>ดำเนินการติดตั้งเครื่องสูบน้ำ (เฉพาะน้ำท่วมฤดูฝน) ในชุมชน เช่น ซอยถิ่นอุทิศ</p> <p>ดำเนินการปรับปรุง ซ่อมแซม และขยายเขต/ขนาดท่อเมนประปาในชุมชน เช่น บริเวณซอยมิ่งมงคล แยก ๑</p> <p>ดำเนินการสนับสนุน ส่งเสริมกิจกรรมประเพณี ศาสนาและวัฒนธรรมในชุมชน</p> <p>ดำเนินการตัดหญ้าที่ขึ้นบนถนนให้โล่ง</p>

ชุมชน/กลุ่มเป้าหมาย	ปัญหาและความต้องการ	การคาดการณ์แนวโน้มในอนาคต
ตลาดยาว	<p>ปัญหาถนนชำรุด ทรุดโทรมในชุมชน</p> <p>ปัญหานักเรียนตีกันตอนเลิกเรียน</p> <p>ปัญหาความปลอดภัยในชีวิต และทรัพย์สินในชุมชน</p> <p>ปัญหาไฟฟ้าสาธารณะสว่างไม่เพียงพอในชุมชน</p>	<p>ดำเนินการสำรวจ ก่อสร้าง/ปรับปรุงระดับถนนแบบลาดยางในชุมชน เช่น บริเวณซอยคลองทา</p> <p>ดำเนินการให้เทศกิจเทศบาลออกตรวจตระเวนบริเวณดังกล่าวบ่อยขึ้น</p> <p>ดำเนินการติดตั้งกล้องวงจรปิด (CCTV) ภายในชุมชน จำนวน ๑ จุด บริเวณสามแยกถนนพระเงิน</p> <p>ดำเนินการติดตั้งไฟฟ้าแสงสว่างสาธารณะในจุดอับแสงสว่างชุมชน เช่น บริเวณซอยคลองทา</p>

ชุมชน/กลุ่มเป้าหมาย	ปัญหาและความต้องการ	การคาดการณ์แนวโน้มในอนาคต
มะขามชุม	<p>ปัญหาศาลาชุมชนบริเวณพื้นชำรุด ทรุคโตรม</p> <p>ปัญหาถังขยะในชุมชนไม่เพียงพอ และการจัดเก็บขยะในชุมชนไม่ทั่วถึงทุกซอย</p> <p>ปัญหาไฟฟ้าสาธารณะสว่างไม่เพียงพอในชุมชน</p> <p>ปัญหาลานกีฬา และอุปกรณ์ออกกำลังกายในชุมชน</p> <p>ปัญหาท่อระบายน้ำอุดตัน และน้ำท่วมขังในชุมชน</p> <p>ปัญหากล้องวงจรปิด (CCTV) ชำรุดในชุมชน</p>	<p>ดำเนินการปรับปรุง ซ่อมแซมบริเวณพื้นศาลาในชุมชน เช่น ลาดพื้นคอนกรีต บริเวณศาลาชุมชน เปลี่ยนกระเบื้องหลังคา ทาสีอาคาร</p> <p>ดำเนินการจัดหาถังขยะให้เพียงพอในชุมชน</p> <p>ดำเนินการจัดช่วงเวลาการให้บริการจัดเก็บขยะชุมชนให้สะดวกมากขึ้น</p> <p>ดำเนินการติดตั้งไฟฟ้าแสงสว่างสาธารณะในจุดอับแสงสว่างชุมชน เช่น บริเวณถนน หลังโรงเรียนศรีธรรมราชศึกษา</p> <p>ดำเนินการก่อสร้าง/ปรับปรุงลานกีฬาพร้อมอุปกรณ์ออกกำลังกายในชุมชน เช่น ติดตั้งตาข่ายป้องกันลูกฟุตบอลบริเวณสนามชุมชน</p> <p>ดำเนินการขุดลอก และดูแลล้างท่อระบายน้ำซอยในชุมชน เช่น บริเวณห้องน้ำ ศาลาชุมชน ซอยหลังศาลาชุมชน ทางเข้าหลัง ร.ร. ศรีธรรมราช ทะลุจนถึง หลังสนามกีฬา</p> <p>ดำเนินการปรับปรุง ซ่อมแซมกล้องวงจรปิด (CCTV) ชำรุดในชุมชน</p>

ชุมชน/กลุ่มเป้าหมาย	ปัญหาและความต้องการ	การคาดการณ์แนวโน้มในอนาคต
	<p>ปัญหาอุบัติเหตุบนท้องถนนในชุมชน</p> <p>ปัญหาแมลงสาบ หนู มีจำนวนมาก และยุงพาหะนำโรค ติดต่อกันในชุมชน</p> <p>ปัญหาการจราจรบนทางสาธารณะในชุมชน</p> <p>ปัญหาน้ำระบายไม่ทันเวลาฝนตกหนัก คุระบายน้ำอุดตัน น้ำระบายไม่ทัน</p>	<p>ดำเนินการติดตั้งป้ายสัญลักษณ์จราจร (เครื่องหมายลดความเร็ว) ในชุมชน</p> <p>ดำเนินการฉีดพ่นเคมีกำจัดยุงด้วยเครื่อง ULV ทุกซอยในชุมชนให้มากขึ้น</p> <p>ดำเนินการติดตั้งป้ายสัญลักษณ์จราจรในชุมชน เช่น ติดตั้งเครื่องหมายจราจร ห้ามจอดวินคู่ - วินคี่ และกำหนดช่วงเวลา</p> <p>ดำเนินการขุดลอกคู และดูแลล้างท่อระบายน้ำในชุมชน</p>
หลังวัดพระมหาธาตุ	ปัญหาขาดเงินทุนสนับสนุน ส่งเสริมกิจกรรมประเพณี ศาสนา และวัฒนธรรมในชุมชน	ดำเนินการสนับสนุน ส่งเสริมกิจกรรมประเพณี ศาสนาและวัฒนธรรมในชุมชน

ชุมชน/กลุ่มเป้าหมาย	ปัญหาและความต้องการ	การคาดการณ์แนวโน้มในอนาคต
เครือข่ายศรีนคร	<p>ปัญหาน้ำท่วมขังในชุมชน</p> <p>ปัญหาขาดเงินทุนสนับสนุน ส่งเสริมกิจกรรมประเพณี ศาสนา และวัฒนธรรมในชุมชน</p> <p>ปัญหาขาดการส่งเสริมอาชีพ และการว่างงานในชุมชน</p> <p>ปัญหาถนนชำรุด ท่อทรุดในชุมชน</p>	<p>ดำเนินการขุดลอก และดูแลล้างท่อระบายน้ำในชุมชน เช่น บริเวณซอยศรีนคร ๒๖</p> <p>ดำเนินการสำรวจ ก่อสร้าง ปรับปรุงระดับท่อระบายน้ำในชุมชน เช่น ตั้งแต่ซอยศรีนครไปจนถึงซอยพะเนียด</p> <p>ดำเนินการสนับสนุน ส่งเสริมกิจกรรมประเพณี ศาสนาและวัฒนธรรมในชุมชน</p> <p>ดำเนินการส่งเสริมให้ชุมชนเกิดการจ้างงาน ส่งเสริมอาชีพ จัดหาอาชีพ วิทยากร ฝึกฝนอาชีพที่หลากหลายในชุมชน เพื่อลดรายจ่าย เพิ่มรายได้ และจัดหาตลาด</p> <p>ดำเนินการสำรวจ ก่อสร้าง ปรับปรุงระดับพื้นผิวถนนคอนกรีตเสริมเหล็กในชุมชน เช่น บริเวณระหว่างท้ายซอยศรีนครไปจนถึงซอยพะเนียด</p>
ปิยะสุข	<p>ปัญหาการกระจายข่าวสาร และประชาสัมพันธ์ไม่ทั่วถึงในชุมชน</p> <p>ปัญหาความปลอดภัยในชีวิต และทรัพย์สินในชุมชน</p>	<p>ดำเนินการติดตั้งหอกระจายข่าว และเครื่องเสียงตามสายในชุมชน</p> <p>ดำเนินการติดตั้งกล้องวงจรปิด (CCTV) ภายในชุมชน จำนวน ๔ ซอย จำนวน ๘ จุด (เริ่มจุดแรก ซอยปิยะชาติ)</p>

ชุมชน/กลุ่มเป้าหมาย	ปัญหาและความต้องการ	การคาดการณ์แนวโน้มในอนาคต
	<p>ปัญหาน้ำประปาไหลไม่เพียงพอในชุมชน</p> <p>ปัญหาุงพาหะนำโรคติดต่อในชุมชน</p> <p>ปัญหาฝาท่อระบายน้ำชำรุด ท่อทรุดในชุมชน</p> <p>ปัญหาถนนชำรุด ท่อทรุดในชุมชน</p> <p>ปัญหาอุบัติเหตุจากยานพาหนะที่สัญจรในชุมชน</p> <p>ปัญหาเสียงดังรบกวนผู้อยู่อาศัยในชุมชน</p>	<p>ดำเนินการปรับปรุง ซ่อมแซม และขยายขนาดท่อเมนประปาในชุมชน</p> <p>ดำเนินการปรับปรุงคุณภาพน้ำประปา</p> <p>ดำเนินการฉีดพ่นเคมีกำจัดยุงด้วยเครื่อง ULV ทุกซอยในชุมชนให้มากขึ้น (เดือนละ ๒ ครั้ง)</p> <p>ดำเนินการปรับปรุงฝาท่อระบายน้ำระดับเดียวกับถนนในชุมชน เช่น บริเวณถนนกรแก้ว</p> <p>ดำเนินการสำรวจ ก่อสร้าง ปรับปรุงถนนแบบคอนกรีตเสริมเหล็กในชุมชน เช่น บริเวณถนนกรแก้ว และถนนในซอยต่างๆ ที่ชำรุดเป็นหลุม</p> <p>ดำเนินการสำรวจ ก่อสร้าง ปรับปรุงยกระดับถนนแบบคอนกรีตเสริมเหล็กในชุมชน เช่น ซอยสมบุญณ์ ซอยปิยะชาติ ซอยปิยะมิตร</p> <p>ดำเนินการก่อสร้างลูกระนาดบนถนนสัญจรในชุมชน</p> <p>ดำเนินการบังคับใช้กฎหมาย กวดขัน และตรวจจับจากเจ้าหน้าที่ที่รับผิดชอบ</p>

ชุมชน/กลุ่มเป้าหมาย	ปัญหาและความต้องการ	การคาดการณ์แนวโน้มในอนาคต
	ปัญหาไม่มีเครื่องกรองน้ำเพื่อใช้ในการอุปโภค/บริโภค ในชุมชน ปัญหาฝุ่นละอองบนพื้นถนนสัญจรในชุมชน	ดำเนินการติดตั้งเครื่องกรองน้ำแบบหยอดเหรียญที่มีประสิทธิภาพในชุมชน ดำเนินการฉีดน้ำเพื่อล้างฝุ่นละอองบนถนนในชุมชน
เคหะเอื้ออาทร สะพานยาว	ปัญหาขาดการส่งเสริมอาชีพ และการว่างงานในชุมชน ปัญหาขาดเงินทุนสนับสนุน ส่งเสริมกิจกรรมประเพณี ศาสนา และวัฒนธรรมในชุมชน ปัญหาสนามฟุตบอลชำรุด ทรุดโทรมในชุมชน ปัญหาความปลอดภัยในชีวิตทรัพย์สิน และอุบัติเหตุบน ท้องถนนในชุมชน	ดำเนินการส่งเสริมให้ชุมชนเกิดการจ้างงาน ส่งเสริมอาชีพ จัดหาอาชีพ วิทยากร ฝึกฝนอาชีพที่หลากหลายในชุมชน เพื่อลดรายจ่าย เพิ่มรายได้ และจัดหาตลาด ดำเนินการสนับสนุน ส่งเสริมกิจกรรมประเพณีและวัฒนธรรมในชุมชน ดำเนินการก่อสร้าง/ปรับปรุงสนามฟุตบอลในชุมชน ดำเนินการติดตั้งกล้องวงจรปิด (CCTV) ภายในชุมชน

ชุมชน/กลุ่มเป้าหมาย	ปัญหาและความต้องการ	การคาดการณ์แนวโน้มในอนาคต
	<p>ปัญหาไฟฟ้าสาธารณะแสงสว่างไม่เพียงพอในชุมชน</p> <p>ปัญหาน้ำท่วมขังในชุมชน</p>	<p>ดำเนินการติดตั้งไฟฟ้าแสงสว่างสาธารณะในจุดอับแสงสว่างในชุมชน เช่น ติดตั้งไฟฟ้าสาธารณะ (สปอตไลท์) ภายในบริเวณสนามเด็กเล่น และสนามฟุตบอล และทุกซอยในชุมชน</p> <p>ดำเนินการสำรวจ ก่อสร้าง ปรับปรุง/ขยายท่อระบายน้ำในชุมชน เช่น บริเวณริมกำแพงทิศตะวันออกของหมู่บ้านการเคหะเอื้ออาทร</p>
บ้านโพธิ์	<p>ปัญหาน้ำท่วมขังในชุมชน</p> <p>ปัญหาน้ำประปาไหลไม่เพียงพอในชุมชน</p> <p>ปัญหาถังขยะไม่เพียงพอในชุมชน</p>	<p>ดำเนินการสำรวจ ก่อสร้าง ปรับปรุง/ขยายท่อระบายน้ำในชุมชน เช่น บริเวณถนนเทวบุรี คลองวังมะพร้าวถึงคลองใหญ่ บริเวณถนนเทวบุรีตั้งแต่สามแยกโพธิ์เสด็จ</p> <p>ดำเนินการขุดลอก ล้างท่อระบายน้ำในชุมชน เช่น ถนนเทวบุรีทั้ง ๒ ฝั่งตลอดสาย</p> <p>ดำเนินการปรับปรุง ซ่อมแซม และขยายขนาดท่อเมนประปาในชุมชน เช่น ซอยปิยะชาติ</p> <p>ดำเนินการจัดหาถังขยะให้เพียงพอในชุมชน</p>

ชุมชน/กลุ่มเป้าหมาย	ปัญหาและความต้องการ	การคาดการณ์แนวโน้มในอนาคต
	ปัญหาไม่มีป้ายสัญลักษณ์จราจรลดความเร็วในชุมชน	ดำเนินการติดตั้งป้ายสัญลักษณ์จราจรลดความเร็วในชุมชน เช่น บริเวณสามแยกโพธิ์เสด็จ
ลูกแม่อ่างทอง	ปัญหาน้ำประปาไหลไม่เพียงพอในชุมชน ปัญหาถนนชำรุด ท่อทรุดในชุมชน ปัญหาฟุตบาทถนนนครศรีธรรมราชต่อกับป้อมของชุมชนชำรุดเป็นเวลานาน พื้นชำรุด ปัญหาไฟฟ้าสาธารณะในซอยราชทัณฑ์ดับบ่อย ปัญหาถนนราชดำเนินมีการเจาะใส่ท่อสายไฟใต้ดิน ผิวถนนไม่เรียบ เป็นหลุม	ดำเนินการปรับปรุง ซ่อมแซม และขยายขนาดท่อเมนประปาในชุมชน เช่น บริเวณถนนเสมาชัย ดำเนินการสำรวจ ก่อสร้าง ปรับปรุงถนนคอนกรีตเสริมเหล็กในชุมชน เช่น บริเวณถนนเสมาชัย และซอยโรงพิมพ์รัตนโสภณ ดำเนินการปรับปรุงซ่อมแซมจุดที่ชำรุดท่อทรุด ดำเนินการซ่อมแซมไฟฟ้าสาธารณะในซอยราชทัณฑ์จุดที่มีปัญหา ดำเนินการปรับผิวถนนที่ไม่เรียบ เป็นหลุมให้มีสภาพดีขึ้น

ชุมชน/กลุ่มเป้าหมาย	ปัญหาและความต้องการ	การคาดการณ์แนวโน้มในอนาคต
	ปัญหาฟุตบอลชำรุด ติดกับเครื่องกรองน้ำชุมชน ปัญหาถังขยะมีไม่เพียงพอ	ดำเนินการปรับปรุงซ่อมแซมฟุตบอลที่ชำรุด ดำเนินการจัดหาถังขยะให้เพียงพอในชุมชน
ท่ามอญศรีทิว	ปัญหาท่อระบายน้ำตันเงินในชุมชน ปัญหาน้ำท่วมขังในชุมชน ปัญหาถนนชำรุด ท่อทรุดโทรมในชุมชน ปัญหาความปลอดภัยในชีวิตทรัพย์สิน และอุบัติเหตุบน ท้องถนนในชุมชน	ดำเนินการสำรวจ ก่อสร้าง ปรับปรุง/ขยายท่อระบายน้ำในชุมชน เช่น บริเวณ ๒ ฝั่งถนนท่าวัง ดำเนินการขุดลอก/ดูแลล้างท่อระบายน้ำในชุมชน เช่น บริเวณถนนท่าวัง ดำเนินการสำรวจ ก่อสร้าง/ปรับปรุงถนนแบบลาดยางในชุมชน เช่น บริเวณ ถนนตั้งแต่สามแยกหน้าศาลเจ้าตลอดจนถึงสะพานถนนท่าวัง ดำเนินการติดตั้งกล้องวงจรปิด (CCTV) ภายในชุมชน เช่น จำนวน ๔ จุด ดังนี้ บริเวณวาสนาแมนชั่น ถนนชายคลอง สี่แยกถนนชายคลองระหว่าง บูรณาวาสกับถนนท่าวัง ดำเนินการติดตั้งสัญญาณไฟจราจรแบบดิจิตอลในชุมชน เช่น จำนวน ๓ จุด ดังนี้ บริเวณหลังโรงเรียนศรีทิว ถนนท่าวัง ถนนชายคลอง

ชุมชน/กลุ่มเป้าหมาย	ปัญหาและความต้องการ	การคาดการณ์แนวโน้มในอนาคต
	<p>ปัญหาขาดการส่งเสริมอาชีพ และการว่างงานในชุมชน</p> <p>ปัญหาขาดเงินทุนสนับสนุน ส่งเสริมกิจกรรมประเพณี ศาสนา และวัฒนธรรมในชุมชน</p> <p>ปัญหาเมรุเผาศพไม่เพียงพอ และปรับปรุงภูมิทัศน์บริเวณ อาคารซ่อมแซมรั้วคอนกรีตด้านหน้า</p>	<p>ดำเนินการส่งเสริมให้ชุมชนเกิดการจ้างงาน ส่งเสริมอาชีพ จัดหาอาชีพ วิทยากร ฝึกฝนอาชีพที่หลากหลายในชุมชน เพื่อลดรายจ่าย เพิ่มรายได้ และจัดหาตลาด</p> <p>ดำเนินการสนับสนุน ส่งเสริมกิจกรรมประเพณีและวัฒนธรรมในชุมชน</p> <p>ดำเนินการก่อสร้างเมรุเผาศพเพิ่มขึ้น และตัดแต่งต้นไม้ กิ่งไม้ บริเวณอาคาร ซ่อมแซมรั้วคอนกรีต</p>
ชุมชนแสง	<p>ปัญหาขาดการส่งเสริมอาชีพ และการว่างงานในชุมชน</p> <p>ปัญหาการกระจายข่าวสารและประชาสัมพันธ์ไม่ทั่วถึงในชุมชน</p> <p>ปัญหาความปลอดภัยในชีวิตทรัพย์สิน และอุบัติเหตุบนท้องถนนในชุมชน</p>	<p>ดำเนินการส่งเสริมให้ชุมชนเกิดการจ้างงาน ส่งเสริมอาชีพ จัดหาอาชีพ วิทยากร ฝึกฝนอาชีพที่หลากหลายในชุมชน เพื่อลดรายจ่าย เพิ่มรายได้ และจัดหาตลาด เช่น การทำผ้ามัดย้อม การทำเครื่องแกง</p> <p>ดำเนินการติดตั้งระบบเสียงตามสายและเครื่องขยายเสียงตามสายในชุมชน</p> <p>ดำเนินการติดตั้งกล้องวงจรปิด (CCTV) ภายในชุมชน เช่น จำนวน ๔ จุด เช่น ซอยชุมชนแสงแยก ๒ ปากซอยสวนพฤษ์ ซอยสวนแก้ว ระหว่างทางซอยต้นหว้า</p>

ชุมชน/กลุ่มเป้าหมาย	ปัญหาและความต้องการ	การคาดการณ์แนวโน้มในอนาคต
	<p>ปัญหาไม่มีระบบสปริงเกอร์สนามฟุตบอลในชุมชน</p> <p>ปัญหาขาดการปรับปรุงภูมิทัศน์ในชุมชน</p> <p>ปัญหาน้ำท่วม และภัยแล้งในชุมชน</p> <p>ปัญหาถังขยะชำรุด และไม่เพียงพอในชุมชน</p> <p>ปัญหาท่อระบายน้ำอุดตันในชุมชน</p> <p>ปัญหาขาดระบบอินเทอร์เน็ตไร้สาย (Wifi) ในชุมชน</p>	<p>ดำเนินการติดตั้งระบบสปริงเกอร์สนามฟุตบอลในชุมชน</p> <p>ดำเนินการปรับปรุงภูมิทัศน์ในชุมชน เช่น การตัดแต่งต้นไม้ทุกซอยในชุมชน</p> <p>ดำเนินการก่อสร้างฝายน้ำล้นในชุมชน เช่น บริเวณคลองห้วย</p> <p>ดำเนินการจัดหาถังขยะให้เพียงพอในชุมชน เช่น ซอยชุมแสง ๑ แยก ๑</p> <p>ดำเนินการขุดลอก และดูแลล้างท่อระบายน้ำซอยในชุมชน</p> <p>ดำเนินการติดตั้งระบบอินเทอร์เน็ตไร้สาย (Wifi) ในชุมชน</p>

ชุมชน/กลุ่มเป้าหมาย	ปัญหาและความต้องการ	การคาดการณ์แนวโน้มในอนาคต
บ.ข.ส	<p>ปัญหาขาดลานกีฬาออกกำลังกายในชุมชน</p> <p>ปัญหาความปลอดภัยในชีวิตทรัพย์สิน และอุบัติเหตุบนท้องถนนในชุมชน</p> <p>ปัญหาถนนชำรุด ทรุดโทรมในชุมชน</p> <p>ปัญหาน้ำประปาไหลไม่เพียงพอในชุมชน</p> <p>ปัญหาไฟฟ้าสาธารณะแสงสว่างไม่เพียงพอในชุมชน</p> <p>ปัญหาป้ายบอกชื่อชุมชนชำรุด ทรุดโทรมในชุมชน</p>	<p>ดำเนินการก่อสร้างลานกีฬาพร้อมอุปกรณ์กีฬาในชุมชน</p> <p>ดำเนินการติดตั้งกล้องวงจรปิด (CCTV) ภายในชุมชน เช่น บริเวณภายในชุมชน ตั้งแต่ปากซอย บ.ข.ส จำนวน ๑๐ จุด</p> <p>ดำเนินการสำรวจ ก่อสร้าง/ปรับปรุงถนนแบบลาดยางในชุมชน เช่น บริเวณซอยเหมพงศ์ตลอดสาย</p> <p>ดำเนินการปรับปรุง ซ่อมแซม และขยายขนาดท่อเมนประปาในชุมชน</p> <p>ดำเนินการติดตั้งไฟฟ้าแสงสว่างสาธารณะในจุดอับแสงสว่างชุมชน เช่น บริเวณกลางซอย (บ้านเลขที่ ๒๐๐/๓) จำนวน ๑ ชุด</p> <p>ดำเนินการเปลี่ยน/ติดตั้งป้ายบอกชื่อชุมชนให้ชัดเจนมากขึ้น</p>

ชุมชน/กลุ่มเป้าหมาย	ปัญหาและความต้องการ	การคาดการณ์แนวโน้มในอนาคต
ศรีธรรมโศก	<p>ปัญหาความปลอดภัยในชีวิตทรัพย์สิน และอุบัติเหตุบน ท้องถนนในชุมชน</p> <p>ปัญหาถังเคมีดับเพลิงไม่เพียงพอในชุมชน</p> <p>ปัญหาน้ำประปาไหลไม่เพียงพอในชุมชน</p> <p>ปัญหาถังขยะในชุมชนไม่เพียงพอ และการจัดเก็บขยะ ในชุมชนไม่ทั่วถึงทุกซอย</p> <p>ปัญหาน้ำท่วมขังในชุมชน</p> <p>ปัญหาุงพาหะนำโรคติดต่อในชุมชน</p>	<p>ดำเนินการติดตั้งกล้องวงจรปิด (CCTV) ภายในชุมชน เช่น บริเวณถนน ศรีธรรมโศก (หน้าซอยพานยม)</p> <p>ดำเนินการติดตั้งถังเคมีดับเพลิงอย่างเพียงพอในชุมชน</p> <p>ดำเนินการปรับปรุง ซ่อมแซม และขยายขนาดท่อเมนประปาในชุมชน ดำเนินการปรับปรุงคุณภาพน้ำประปาในชุมชน</p> <p>ดำเนินการจัดหาถังขยะให้เพียงพอในชุมชน ดำเนินการจัดช่วงเวลาการให้บริการรถจัดเก็บขยะชุมชนให้สะอาดมากขึ้น</p> <p>ดำเนินการขุดลอก/ดูดล้างท่อระบายน้ำในชุมชน เช่น บริเวณซอยดิ่งดง และ ซอยพานยม</p> <p>ดำเนินการฉีดพ่นเคมีกำจัดยุงด้วยเครื่อง ULV ทุกซอยในชุมชนให้มากขึ้น (เดือนละ ๒ ครั้ง)</p>

ชุมชน/กลุ่มเป้าหมาย	ปัญหาและความต้องการ	การคาดการณ์แนวโน้มในอนาคต
	<p>ปัญหาขาดเงินสนับสนุนเวลามีกิจกรรมต่างๆในชุมชน</p> <p>ปัญหาขาดลานกีฬาและเครื่องออกกำลังกายสำหรับ แอโรบิก</p> <p>ปัญหาขาดสนามเด็กเล่น เครื่องเล่นเด็กในชุมชน</p> <p>ปัญหาขาดไฟฟ้าสาธารณะในชุมชน ความสว่างไม่เพียงพอ</p> <p>ปัญหาฝาท่อระบายน้ำชำรุด (ข้างบ้านพักผู้พิพากษา)</p> <p>ปัญหาผิวถนนในซอยศรีธรรมโศก ๒ ชรุขระ</p>	<p>ดำเนินการส่งเสริมกิจกรรมต่างๆ ในชุมชน</p> <p>ดำเนินการก่อสร้าง/ปรับปรุงลานกีฬาพร้อมอุปกรณ์ออกกำลังกายในชุมชน</p> <p>ดำเนินการก่อสร้าง/ปรับปรุงลานกีฬาพร้อมอุปกรณ์เครื่องเล่นเด็กในชุมชน</p> <p>ดำเนินการติดตั้งเสาไฟฟ้าแสงสว่างสาธารณะในจุดอับแสงสว่างชุมชน</p> <p>ดำเนินการปรับปรุงซ่อมแซมฝาท่อระบายน้ำที่ชำรุด</p> <p>ดำเนินการปรับปรุงผิวถนนในซอยศรีธรรมโศก ๒ ที่ชรุขระให้สม่ำเสมอ</p>
ตลาดแขก	<p>ปัญหาความปลอดภัยในชีวิตทรัพย์สิน และอุบัติเหตุบน ท้องถนนในชุมชน</p> <p>ปัญหาถังเคมีดับเพลิงไม่เพียงพอในชุมชน</p>	<p>ดำเนินการติดตั้งกล้องวงจรปิด (CCTV) ภายในชุมชน เช่น บริเวณสี่แยก พะเนียด (หน้าบ้านเสริมรัตน์)</p> <p>ดำเนินการติดตั้งถังเคมีดับเพลิงอย่างเพียงพอในชุมชน</p>

ชุมชน/กลุ่มเป้าหมาย	ปัญหาและความต้องการ	การคาดการณ์แนวโน้มในอนาคต
	ปัญหาถนนชำรุด ทรุดโทรมในชุมชน	ดำเนินการสำรวจ ก่อสร้าง/ปรับปรุงถนนแบบลาดยางในชุมชน เช่น บริเวณซอยหลังอนุบาล (ตรงข้ามบ้านประธานชุมชน)
	ปัญหาไฟฟ้าสาธารณะแสงสว่างไม่เพียงพอในชุมชน	ดำเนินการติดตั้งเสาไฟฟ้าแสงสว่างสาธารณะในจุดอับแสงสว่างชุมชน เช่น บริเวณซอยหลังอนุบาล (ตรงข้ามบ้านประธานชุมชน)
	ปัญหาขาดการส่งเสริมอาชีพ และการว่างงานในชุมชน	ดำเนินการส่งเสริมให้ชุมชนเกิดการจ้างงาน ส่งเสริมอาชีพ จัดหาอาชีพ วิทยากร ฝึกฝนอาชีพที่หลากหลายในชุมชน เพื่อลดรายจ่าย เพิ่มรายได้ และจัดหาตลาด เช่น สานตะกร้าพลาสติก
	ปัญหาถังขยะไม่เพียงพอในชุมชน	ดำเนินการจัดหาถังขยะให้เพียงพอในชุมชน
	ปัญหาน้ำประปาไหลไม่เพียงพอในชุมชน	ดำเนินการปรับปรุง ซ่อมแซม และขยายขนาดท่อเมนประปาในชุมชน
	ปัญหาไม่มีป้ายชื่อซอย และป้ายที่ทำการชุมชน	ดำเนินการจัดทำ และติดตั้งป้ายชื่อซอยต่างๆ ป้ายที่ทำการชุมชน

ชุมชน/กลุ่มเป้าหมาย	ปัญหาและความต้องการ	การคาดการณ์แนวโน้มในอนาคต
หอไตร	<p>ปัญหาน้ำท่วมขังในชุมชน</p> <p>ปัญหาถังขยะในชุมชนไม่เพียงพอ และการจัดเก็บขยะในชุมชนไม่ทั่วถึงทุกซอย</p> <p>ปัญหาป้ายจราจรชำรุด และเสียหายในชุมชน</p> <p>ปัญหาฝาท่อระบายน้ำชำรุด ท่อทรุดในชุมชน</p>	<p>ดำเนินการขุดลอกคลองในชุมชน เช่น บริเวณคลองป่าเกล้า</p> <p>ดำเนินการขุดลอก/ดูแลล้างท่อระบายน้ำในชุมชน เช่น บริเวณซอยหอไตร ๑ , ๒</p> <p>ดำเนินการจัดหาถังขยะให้เพียงพอในชุมชน</p> <p>ดำเนินการจัดช่วงเวลาการให้บริการจัดเก็บขยะชุมชนให้สะอาดมากขึ้น</p> <p>ดำเนินการจัดทำ และติดตั้งป้ายจราจรให้ชัดเจนมากขึ้นในชุมชน</p> <p>ดำเนินการเปลี่ยน และติดตั้งฝาท่อระบายน้ำในชุมชน</p>
หน้าพระธาตุ	<p>ปัญหาถนนชำรุด ท่อทรุดในชุมชน</p> <p>ปัญหาไฟฟ้าสาธารณะแสงสว่างไม่เพียงพอในชุมชน</p> <p>ปัญหาน้ำประปาไหลไม่เพียงพอในชุมชน</p>	<p>ดำเนินการสำรวจ ก่อสร้าง/ปรับปรุงยกระดับพื้นถนนในชุมชน เช่น บริเวณซอยประตูลักษ์ ซอยสระเรียง ซอยศรีธามา</p> <p>ดำเนินการติดตั้งไฟฟ้าแสงสว่างสาธารณะในจุดอับแสงสว่างของชุมชน เช่น ขยายเขตไฟฟ้าบริเวณซอยสนธิพร</p> <p>ดำเนินการปรับปรุง ซ่อมแซม และขยายขนาดท่อเมนประปาในชุมชน เช่น บริเวณซอยศรีธรรมโศก ๒ แยก ๑</p>

ชุมชน/กลุ่มเป้าหมาย	ปัญหาและความต้องการ	การคาดการณ์แนวโน้มในอนาคต
	ปัญหาน้ำท่วมขังในชุมชน	ดำเนินการก่อสร้างท่อระบายน้ำในชุมชน เช่น บริเวณซอยสนธิพร
สวนป่า	ปัญหาน้ำท่วมขังในชุมชน ปัญหายุ่งลาย พาหะนำโรคติดต่อในชุมชน ปัญหาถังขยะไม่เพียงพอในชุมชน ปัญหาสิ่งปฏิกูลในท่อระบายน้ำในชุมชน ปัญหาน้ำประปาไหลไม่เพียงพอในชุมชน	ดำเนินการก่อสร้างท่อระบายน้ำในชุมชน เช่น บริเวณซอยวัดสวนป่า ดำเนินการฉีดพ่นเคมีกำจัดยุงด้วยเครื่อง ULV ทุกซอยในชุมชน เช่น เดือนละ ๒ ครั้ง ดำเนินการจัดหาถังขยะให้เพียงพอในชุมชน ดำเนินการขุดลอก/ดูดล้างท่อระบายน้ำในชุมชน ดำเนินการปรับปรุง ซ่อมแซม และขยายขนาดท่อเมนประปาในชุมชน
ป่าขอม	ปัญหาขาดการส่งเสริมอาชีพ และการว่างงานในชุมชน ปัญหาถนนชำรุด ท่อโทรคมนาคมในชุมชน	ดำเนินการส่งเสริมให้ชุมชนเกิดการจ้างงาน ส่งเสริมอาชีพ จัดหาอาชีพ ฝึกฝนอาชีพที่หลากหลายในชุมชน เพื่อลดรายจ่าย เพิ่มรายได้ และจัดหาตลาด ดำเนินการก่อสร้าง/ปรับปรุงถนนในชุมชน

ชุมชน/กลุ่มเป้าหมาย	ปัญหาและความต้องการ	การคาดการณ์แนวโน้มในอนาคต
	<p>ปัญหาที่ระบายน้ำอุดตัน และบางจุดไม่มีที่ระบายน้ำในชุมชน</p> <p>ปัญหาน้ำประปาไหลไม่เพียงพอในชุมชน</p> <p>ปัญหาขยะเสพติดในชุมชน</p> <p>ปัญหาไม่มีลานกีฬา และขาดอุปกรณ์การออกกำลังกายในชุมชน</p> <p>ปัญหาขาดงบประมาณการส่งเสริมกิจกรรมประเพณีในชุมชน</p>	<p>ดำเนินการก่อสร้างที่ระบายน้ำ พร้อมฝาที่ระบายน้ำในชุมชน เช่น บริเวณ ซ่อมปั๊มเพชร และคูคลองที่ระบายน้ำจุดที่อุดตันในชุมชน</p> <p>ดำเนินการปรับปรุง ซ่อมแซม และขยายขนาดท่อเมนประปาในชุมชน</p> <p>ดำเนินการสอดส่อง ตรวจสอบ และจับกุมดำเนินคดีจากเจ้าหน้าที่ที่เกี่ยวข้อง ดำเนินการรณรงค์ป้องกันต่อต้านยาเสพติด</p> <p>ดำเนินการก่อสร้างลานกีฬา และจัดหาอุปกรณ์การออกกำลังกายในชุมชน</p> <p>ดำเนินการสนับสนุน ส่งเสริมกิจกรรมประเพณีและวัฒนธรรมในชุมชน</p>

ชุมชน/กลุ่มเป้าหมาย	ปัญหาและความต้องการ	การคาดการณ์แนวโน้มในอนาคต
	ปัญหาเรื่องหอกระจายข่าวในชุมชนเสียหายหมดทุกตัว	ดำเนินการซ่อมแซมหอกระจายข่าวให้สามารถใช้งานได้
	ปัญหาขาดการปรับปรุงภูมิทัศน์ในชุมชน	ดำเนินการปรับปรุงภูมิทัศน์ในชุมชน เช่น ตัดหญ้า ตัดแต่งกิ่งไม้ จัดทำสวนหย่อม
คณะกรรมการพัฒนาเทศบาล	ปัญหามลภาวะจากการเผาศพที่วัดสวนหลวง	ดำเนินการติดตั้งเตาเผาแบบไร้ควัน

สรุป ปัญหาจากการประชุมประชาคมชุมชนในเขตเทศบาล ๒๒ ชุมชน เรียงลำดับจากมาก ๕ อันดับแรก คือ

๑. ปัญหานอนขำรูดทรุดโทรม จำนวน ๔๓ ชุมชน
๒. ปัญหาน้ำท่วมขัง จำนวน ๔๑ ชุมชน
๓. ปัญหาอุบัติเหตุและความปลอดภัยในชีวิตและทรัพย์สิน จำนวน ๓๑ ชุมชน
๔. - ปัญหาน้ำประปาไหลไม่เพียงพอ น้ำประปาไม่สะอาด จำนวน ๓๐ ชุมชน
 - ปัญหาถังขยะไม่เพียงพอ การจัดเก็บขยะไม่ทั่วถึง จำนวน ๓๐ ชุมชน
 - ปัญหาไฟฟ้าสาธารณะแสงสว่างไม่เพียงพอ จำนวน ๓๐ ชุมชน
๕. ปัญหาการว่างงาน ขาดการส่งเสริมอาชีพ จำนวน ๒๙ ชุมชน

ปัจจัยและสถานการณ์การเปลี่ยนแปลงที่มีผลต่อการพัฒนา

ศักยภาพเทศบาล

การพัฒนารายสาขา	ศักยภาพของเทศบาล
<p>❖ ด้านโครงสร้างพื้นฐาน</p> <p>❖ ด้านสังคม</p>	<ul style="list-style-type: none"> ❖ มีโครงข่ายการคมนาคมถนนที่ดี สามารถติดต่อได้ตลอดพื้นที่จังหวัดและมีเครือข่ายเป็นศูนย์กลางการคมนาคมในภาคใต้ตอนกลาง ❖ การประปาเทศบาลซึ่งสามารถให้บริการทั่วเขตเทศบาลและนอกเขตเทศบาล โดยประชาชนจ่ายค่าน้ำประปาราคาถูก และใช้เทคโนโลยีสมัยใหม่ควบคุม (Scada) เพื่อเพิ่มประสิทธิภาพในการจ่ายน้ำประปา ❖ มีสวนสาธารณะเป็นสถานที่พักผ่อนสำหรับประชาชนในเขตเทศบาลและประชาชนทั่วไป เป็นแหล่งท่องเที่ยว และเป็นสวนสาธารณะระดับประเทศ ❖ มีไฟฟ้าแสงสว่างครอบคลุมทั่วเขตเทศบาล ❖ มีการรักษาขนบธรรมเนียมวัฒนธรรมแบบดั้งเดิม โดยประชาชนเข้ามามีส่วนร่วม ❖ เทศบาลสามารถจัดการศึกษาตอบสนองประชาชนได้ทุกระดับ โดยมีการจัดการศึกษาตั้งแต่เด็กก่อนวัยเรียน การศึกษาในระบบและการศึกษานอกระบบตลอดจนสามารถรองรับการขยายโอกาสทางการศึกษา ❖ มีแหล่งเรียนรู้ของเมือง คือ พิพิธภัณฑ์เมือง นครศรีธรรมราช และอุทยานการเรียนรู้เมือง นครศรีธรรมราช ❖ เทศบาลได้ทำการปรับปรุงคุณภาพการเรียนการสอนให้ทันสมัยอยู่ตลอดเวลา

การพัฒนา rays สาขา	ศักยภาพของเทศบาล
	<ul style="list-style-type: none"> ❖ มีการนำเทคโนโลยีสมัยใหม่เข้ามาช่วย เช่น Internet มาช่วยเสริมสร้างการเรียนรู้ ❖ มีโครงการอาหารกลางวันสำหรับเด็กนักเรียนถึง ๒ มื้อ คือ เช้า และกลางวัน ❖ มีการส่งเสริมด้านสวัสดิการและนันทนาการ โดยให้เยาวชนหันมาสนใจกีฬา ❖ มีการจัดการทางด้านสาธารณสุข ได้อย่างเพียงพอ โดยมีโรงพยาบาล ๓๐,๐๐๐ เตียง ให้บริการถึงบ้านถึงพื้นที่ตลอด ๒๔ ชั่วโมง มีศูนย์บริการสาธารณสุข ๔ มุมเมือง ๕ แห่ง เป็นการป้องกันโรค และรักษาด้วยความเสมอภาค ทุกกลุ่มรักษาพยาบาลโดยไม่เรียกเก็บค่าใช้จ่าย ❖ มีการพัฒนาปรับปรุงแหล่งชุมชนแออัดให้น่าอยู่ เพื่อให้ประชาชนมีคุณภาพชีวิตที่ดี ❖ มีการจัดการดูแลเด็กเล็กเพื่อลดภาระค่าใช้จ่ายของผู้ปกครอง ❖ มีการจัดการส่งเสริมคุณภาพของผู้สูงอายุ เพื่อส่งเสริมด้านร่างกายและจิตใจให้ผู้ดูแลได้ไปประกอบอาชีพ (ลดค่าใช้จ่ายในการจ้างคนดูแล)
<ul style="list-style-type: none"> ❖ ด้านการเมืองและการบริหาร 	<ul style="list-style-type: none"> ❖ ยึดหลักธรรมาภิบาลในการบริหารจัดการเทศบาล ❖ มีการปรับปรุงแผนที่ภาษีและทะเบียนทรัพย์สิน เพื่อเพิ่มประสิทธิภาพในการจัดหารายได้ ❖ ประชาชนมีส่วนร่วมในการพัฒนาเทศบาล ❖ มีวินัยทางด้านกรคลังที่ดี <p>มีการอบรมสัมมนาเพื่อเสริมสร้างศักยภาพบุคลากรเทศบาลอยู่เสมอ</p>

การพัฒนารายสาขา	ศักยภาพของเทศบาล
❖ ด้านสิ่งแวดล้อมและการบริหารทรัพยากรธรรมชาติ	<ul style="list-style-type: none">❖ มีสถานที่และอุปกรณ์เครื่องมือเครื่องใช้ในการกำจัดขยะอย่างเพียงพอ❖ มีการกำจัดขยะแบบฝังกลบ ให้บริการกำจัดขยะได้ทั่วเขตเทศบาลและพื้นที่ใกล้เคียง❖ มีการจัดการให้ประชาชนในชุมชนร่วมกันเก็บขยะ และดูแลรักษาสภาพแวดล้อม
❖ ด้านเศรษฐกิจ	<ul style="list-style-type: none">❖ มีการพัฒนาทางด้านสาธารณสุขและสาธารณูปโภค ตลอดจนการสื่อสารคมนาคมขนส่ง เพื่อที่จะสามารถรองรับการพัฒนาด้านอุตสาหกรรมได้ในอนาคต❖ ให้การสนับสนุนพ่อค้าแม่ค้าที่มีอาชีพทางด้านเกษตรสามารถนำสินค้าเข้ามาขายในเขตเทศบาล โดยดูแลทั้งทางด้านสาธารณูปโภคและสาธารณูปการ เพื่อให้เอื้ออำนวยต่อการค้าขาย❖ มีการส่งเสริมพัฒนาการท่องเที่ยวในเขตเทศบาล ซึ่งมีทั้งโบราณสถานที่สำคัญทางศาสนา ประวัติศาสตร์ และศูนย์รวมวัฒนธรรมของภาคใต้❖ มีสถานีขนส่งผู้โดยสารเทศบาลนคร นครศรีธรรมราช และสถานธนาอนุบาลเทศบาล นครนครศรีธรรมราช

วิเคราะห์จุดอ่อน จุดแข็ง โอกาส และอุปสรรคในการพัฒนาเทศบาล

สาขาการพัฒนา	จุดแข็ง/โอกาส	จุดอ่อน/อุปสรรค
<p>❖ <u>ด้านสังคม</u></p> <ul style="list-style-type: none">● การศึกษา ศาสนา และวัฒนธรรม	<p><u>จุดแข็ง</u></p> <ul style="list-style-type: none">❖ ประชาชนส่วนใหญ่มีความรู้และการศึกษาดี❖ มีการขยายโอกาสทางการศึกษา❖ ใช้เทคโนโลยีสมัยใหม่ในการเรียนการสอน❖ มีการบริการทางการศึกษาทุกระดับกระจายทั่วเขตเทศบาล ทั้งการศึกษาในระบบและนอกระบบ มีความพร้อมด้านทรัพยากรการศึกษา และความสามารถในการพัฒนาคุณภาพคน การจัดการศึกษาอยู่ในเกณฑ์ดีและมีความพร้อมในการฝึกอบรม❖ มีความตื่นตัวในการพัฒนาวิชาการทางการศึกษา ให้สอดคล้องกับความต้องการของประชาชนในเขตพื้นที่❖ ประชาชนมีส่วนร่วมในการจัดการศึกษา เช่น มีคณะกรรมการสถานศึกษา❖ มีวัฒนธรรมประเพณีท้องถิ่นเป็นเอกลักษณ์สืบทอดมานาน<ul style="list-style-type: none">- เป็นแหล่งประวัติศาสตร์ของชาติ- ชุมชนตื่นตัว และมีส่วนร่วมในการสืบสานวัฒนธรรมประเพณีท้องถิ่น	<p><u>จุดอ่อน</u></p> <ul style="list-style-type: none">❖ คนบางกลุ่มขาดจริยธรรม คุณธรรม มีวิถีชีวิตแบบต่างคนต่างอยู่ ไม่เสียสละเพื่อส่วนรวม และขาดระเบียบวินัย❖ กระแสบริโภคนิยมและวัตถุนิยมรุนแรง ทำลายวิถีชีวิตของประชาชน <p><u>ข้อจำกัด</u></p> <ul style="list-style-type: none">❖ ค่านิยมยึดติดกับวัตถุสิ่งของและบริโภคฟุ่มเฟือยแพร่กระจายเพิ่มมากขึ้น

สาขาการพัฒนา	จุดแข็ง/โอกาส	จุดอ่อน/อุปสรรค
	<ul style="list-style-type: none">❖ มีแหล่งเรียนรู้ของเมือง คือ พิพิธภัณฑ์เมือง นครศรีธรรมราช และอุทยานการเรียนรู้เมือง นครศรีธรรมราช❖ มีประวัติศาสตร์ด้านศิลปะและวัฒนธรรมหลากหลาย สื่อถึงความเป็นชุมชนและสังคมที่มีพหุวัฒนธรรมโดยประชาชนต่างศาสนาและวัฒนธรรมสามารถอยู่ร่วมกันได้อย่างสันติ❖ ประชาชนในพื้นที่มีพื้นฐานด้านจิตใจที่ดีงาม รักพวกพ้อง รักถิ่นฐาน รักความยุติธรรม มีการรวมกลุ่มทางสังคมค่อนข้างเหนียวแน่น <p style="text-align: center;">โอกาส</p> <ul style="list-style-type: none">❖ พ.ร.บ.การศึกษาแห่งชาติ จะทำให้มีการจัดการศึกษาที่สอดคล้องกับความต้องการของท้องถิ่น❖ มีโครงสร้างทางสังคมที่เข้มแข็ง มีการรวมกลุ่มจัดตั้งองค์กรชุมชน❖ ประชาชนมีค่านิยม ชอบการศึกษา แสวงหาความรู้	

สาขาการพัฒนา	จุดแข็ง/โอกาส	จุดอ่อน/อุปสรรค
<ul style="list-style-type: none">● สุขภาพอนามัย	<ul style="list-style-type: none">❖ พ.ร.บ.กระจายอำนาจแก่องค์กรปกครองท้องถิ่น พ.ศ. ๒๕๔๒ ให้เทศบาลมีอำนาจหน้าที่จัดการศึกษา❖ มีการถ่ายโอนอำนาจแก่องค์กรปกครองส่วนท้องถิ่น <p style="text-align: center;">จุดแข็ง</p> <ul style="list-style-type: none">❖ คุณภาพชีวิตโดยรวมของประชาชนดีขึ้นระดับหนึ่ง บริการสาธารณสุขมูลฐานอยู่ในระดับค่อนข้างดี❖ บุคลากรทางด้านสาธารณสุขค่อนข้างทั่วถึงครอบคลุมทุกกลุ่ม ทั้งเด็กวัยเรียน ผู้ใหญ่ ผู้ใหญ่วัยทำงาน ผู้สูงอายุ ผู้ด้อยโอกาส และคนพิการ❖ มีโรงพยาบาลเทศบาลบริการรักษาพยาบาลโดยไม่คิดมูลค่า❖ ประชาชนมีส่วนร่วมในการพัฒนาระบบสาธารณสุข ชุมชน มีการรณรงค์ป้องกันโรคติดต่อ และมีการรวมตัวเป็นองค์กร❖ ชุมชนที่เข้มแข็งเพื่อพัฒนาบริการสาธารณสุขมูลฐานของชุมชนมีอาสาสมัครที่มีความรู้ความสามารถ อาสาพัฒนาสาธารณสุขในชุมชน	<p style="text-align: center;">จุดอ่อน</p> <ul style="list-style-type: none">❖ การแพร่ระบาดของโรคเอดส์ และยาเสพติดเพิ่มมากขึ้น และทวีความรุนแรง❖ ประชาชนบางกลุ่มมีพฤติกรรมในการดูแลสุขภาพไม่ดีพอ ขาดการป้องกันตนเองจากโรคต่างๆ <p style="text-align: center;">อุปสรรค</p> <ul style="list-style-type: none">❖ การเคลื่อนย้ายแรงงานอพยพเข้ามาทำงานในเขตเทศบาล ส่งผลให้เกิดปัญหาชุมชนแออัด ขาดแคลนสาธารณสุขมูลฐาน

สาขาการพัฒนา	จุดแข็ง/โอกาส	จุดอ่อน/อุปสรรค
<ul style="list-style-type: none"> ● การพัฒนาชุมชน สวัสดิการสังคม และนันทนาการ 	<p style="text-align: center;">โอกาส</p> <ul style="list-style-type: none"> ❖ ได้รับความร่วมมือ การรักษาพยาบาลที่เกินขีดความสามารถของเทศบาลจากโรงพยาบาล จังหวัด และสาธารณสุขจังหวัด ❖ พ.ร.บ.การกระจายอำนาจแก่องค์กรปกครองท้องถิ่น พ.ศ. ๒๕๔๒ ได้ให้อำนาจหน้าที่จัดการบริการสาธารณะทางด้านสาธารณสุขได้มากขึ้น <p style="text-align: center;">จุดแข็ง</p> <ul style="list-style-type: none"> ❖ มีองค์กรชุมชนที่เข้มแข็ง เช่น <ul style="list-style-type: none"> - กรรมการชุมชน - อสม. - กลุ่มแม่บ้าน ❖ บทบาทขององค์กรชุมชนมีส่วนร่วมการพัฒนาท้องถิ่นสูงมาก ❖ ทุกกลุ่มได้รับสวัสดิการสังคมจากเทศบาลอย่างเท่าเทียมกัน <p style="text-align: center;">โอกาส</p> <ul style="list-style-type: none"> ❖ พ.ร.บ.การกระจายอำนาจแก่องค์กรปกครองส่วนท้องถิ่น พ.ศ. ๒๕๔๒ ได้ให้อำนาจหน้าที่เทศบาลในการจัดการบริการสาธารณะทางด้านสวัสดิการสังคมและพัฒนาชุมชนกว้างขวางขึ้น <p>มีการถ่ายโอนด้านส่งเสริมคุณภาพชีวิตให้แก่เทศบาล</p>	<p style="text-align: center;">จุดอ่อน</p> <ul style="list-style-type: none"> ❖ ปัญหาของชุมชนที่มีความรุนแรง <ul style="list-style-type: none"> - ปัญหายาเสพติด - ปัญหาความไม่ปลอดภัยในชีวิตและทรัพย์สิน - ปัญหาการพนัน - ขาดการประสานกับเจ้าหน้าที่ของรัฐที่เกี่ยวข้องโดยตรง <p style="text-align: center;">อุปสรรค</p> <ul style="list-style-type: none"> - ระเบียบกฎหมายการปฏิบัติราชการยังล่าช้า - ขาดการแนะนำประชาชนในการติดต่อกับเทศบาล

สาขาการพัฒนา	จุดแข็ง/โอกาส	จุดอ่อน/อุปสรรค
<ul style="list-style-type: none">● สวัสดิการนันทนาการ ❖ ด้านการเมืองการบริหาร	<p style="text-align: center;">จุดแข็ง</p> <ul style="list-style-type: none">❖ ส่งเสริมเยาวชนโดยให้เยาวชนหันมาสนใจกีฬา จัดการแข่งขันกีฬาในชุมชน <p style="text-align: center;">จุดแข็ง</p> <ul style="list-style-type: none">❖ มีประชาธิปไตยและกระจายอำนาจสู่เทศบาลมากขึ้น❖ ประชาชนมีความรู้ความเข้าใจเกี่ยวกับสิทธิพึงมีและหน้าที่พึงปฏิบัติ❖ ประชาชนและชุมชนตื่นตัวและมีส่วนร่วมในกระบวนการพัฒนาท้องถิ่น มีการรวมกลุ่มและเครือข่ายเป็นชุมชนที่เข้มแข็ง❖ ประชาชนมีความตื่นตัวทางการเมืองทั้งในระดับชาติ/ท้องถิ่น❖ มีการปฏิรูประบบราชการภายในเทศบาล เช่น<ul style="list-style-type: none">- โครงการ Privatization ที่ให้เอกชนดำเนินการ- ปรับลดตำแหน่งช่วยเหลือ เช่น ตำแหน่งธุรการ เป็นตำแหน่งที่บริการประชาชนโดยตรง เช่น ตำแหน่งพยาบาล- จัดสำนักงานให้มีลักษณะโปร่งใสมองทะลุทุกฝ่ายและใช้หลัก One Stop Service	<p style="text-align: center;">จุดอ่อน</p> <ul style="list-style-type: none">- ระเบียบกฎหมายการปฏิบัติราชการยังล่าช้า- ขาดการแนะนำประชาชนในการติดต่อกับเทศบาล

สาขาการพัฒนา	จุดแข็ง/โอกาส	จุดอ่อน/อุปสรรค
	<ul style="list-style-type: none">- ปลุกฝังค่านิยมพนักงานเทศบาลให้ดูแลประชาชน ดังเช่น ลูกค้า- ใช้เทคโนโลยีสมัยใหม่มาให้บริการอย่างรวดเร็ว ถูกต้องและเป็นธรรม❖ มีระบบการปฏิบัติงานที่ชัดเจน❖ การเมืองมีเอกภาพ <p style="text-align: center;">โอกาส</p> <ul style="list-style-type: none">❖ รัฐธรรมนูญใหม่มุ่งการให้สิทธิเสรีภาพแก่ประชาชน ส่งเสริมการกระจายอำนาจสู่ท้องถิ่นและเปิดโอกาสการมีส่วนร่วมของประชาชนมากยิ่งขึ้น❖ มีการปฏิรูประบบราชการ มีการถ่ายโอนอำนาจสู่ท้องถิ่น พ.ร.บ.ข้อมูลข่าวสาร จะทำให้มีการกระจายข้อมูลข่าวสารที่ดี เป็นระบบและทั่วถึง	

สาขาการพัฒนา	จุดแข็ง/โอกาส	จุดอ่อน/อุปสรรค
<ul style="list-style-type: none">● ความปลอดภัยในชีวิตและทรัพย์สิน	<p style="text-align: center;">จุดแข็ง</p> <ul style="list-style-type: none">❖ การจัดการด้านความปลอดภัยในชีวิตและทรัพย์สินอยู่ในเกณฑ์ดี มีการประสานงานร่วมมือกับฝ่ายปกครองอย่างใกล้ชิด❖ มีระบบป้องกันภัยในชุมชนอย่างทั่วถึง❖ มีระดับเพลิงเตรียมความพร้อมตลอดเวลา นอกจากนั้นพนักงานขับรถดับเพลิง ซึ่งมีหน้าที่รับส่งผู้ป่วยทั้งในและนอกจังหวัดตลอด ๒๔ ชม.❖ มีโครงการเทศกิจเทศบาล เน้นการป้องกันมิให้เยาวชนกระทำความผิด และดูแลป้องกันปราบปรามอาชญากรรมต่างๆ โดยมีเจ้าหน้าที่ปฏิบัติการตลอด ๒๔ ชั่วโมง❖ ติดตั้งกล้องวงจรปิด (CCTV) ครอบคลุมทั่วเขตเทศบาล	<p style="text-align: center;">จุดอ่อน</p> <ul style="list-style-type: none">❖ ปัญหาเสพติดที่เกิดขึ้นในชุมชน❖ ปัญหาการพนัน❖ ปัญหาการว่างงาน

สาขาการพัฒนา	จุดแข็ง/โอกาส	จุดอ่อน/อุปสรรค
<p>❖ ด้านเศรษฐกิจ</p>	<p style="text-align: center;">จุดแข็ง</p> <ul style="list-style-type: none">❖ โครงสร้างเศรษฐกิจมีความหลากหลายมีทั้งการเกษตร อุตสาหกรรม การค้า และการท่องเที่ยว<ul style="list-style-type: none">- การเกษตรเป็นฐานหลักที่สามารถรองรับวิกฤติเศรษฐกิจได้ เป็นแหล่งผลิตอาหารที่สำคัญของภาคใต้- มีพืชเศรษฐกิจการเกษตรหลายชนิด เช่น ยางพารา กาแฟ น้ำมันปาล์ม ไม้ผล ชนิดต่างๆ ฯลฯ- สามารถทำการประมงได้ทั้งในและนอกน่านน้ำ- อุตสาหกรรมขนาดเล็ก และขนาดกลาง เป็นอุตสาหกรรมแปรรูป- เป็นแหล่งหัตถกรรมและสินค้าพื้นเมืองที่มีชื่อเสียง- มีภูมิประเทศและภูมิอากาศรวมทั้งสภาวะแวดล้อมที่เอื้ออำนวยต่อการท่องเที่ยว❖ มีแหล่งท่องเที่ยวทางธรรมชาติที่หลากหลาย❖ มีแหล่งท่องเที่ยวทางศิลปวัฒนธรรมและโบราณสถานที่เป็นเอกลักษณ์	<p style="text-align: center;">จุดอ่อน</p> <ul style="list-style-type: none">❖ ภาคอุตสาหกรรมขาดแคลนแรงงานที่มีฝีมือทักษะ❖ ขาดการจัดการเพื่อพัฒนาการท่องเที่ยวเชิงอนุรักษ์อย่างเป็นระบบและนักท่องเที่ยวเกรงว่าจะไม่ปลอดภัย❖ ประสบปัญหาการว่างงานในวัยทำงาน❖ มีปัญหาค่าครองชีพ และความยากจน <p style="text-align: center;">อุปสรรค</p> <ul style="list-style-type: none">❖ สภาพเศรษฐกิจของประเทศทำให้มีผลกระทบต่อกระจายรายได้ของประชาชน

สาขาการพัฒนา	จุดแข็ง/โอกาส	จุดอ่อน/อุปสรรค
	<ul style="list-style-type: none">❖ มีโครงข่ายคมนาคมขนส่ง โดยเฉพาะถนนหนทางที่สมบูรณ์ มีรถไฟ สายการบิน และทางรถยนต์ สามารถติดต่อได้ตลอดพื้นที่จังหวัด และมีเครือข่ายเป็นศูนย์กลางคมนาคมในภาคใต้ตอนกลาง ระบบการจราจรขนส่งสะดวกปลอดภัย <p style="text-align: center;">โอกาส</p> <ul style="list-style-type: none">❖ เป็นแหล่งผลิตการเกษตรที่สำคัญของภาคใต้❖ มีโอกาสพัฒนาการท่องเที่ยวเชิงอนุรักษ์ โดยอาศัยแหล่งประวัติศาสตร์ อารยธรรม และวัฒนธรรมท้องถิ่นเป็นจุดขายมีความเป็นไปได้ที่จะพัฒนาภาคธุรกิจบริการหรือภาคอุตสาหกรรม ให้มีความเชื่อมโยงกับการท่องเที่ยว เช่นอุตสาหกรรมของที่ระลึก และอาหารพื้นเมือง	

สาขาการพัฒนา	จุดแข็ง/โอกาส	จุดอ่อน/อุปสรรค
<p>❖ ด้านโครงสร้างพื้นฐาน</p>	<p style="text-align: center;">จุดแข็ง</p> <ul style="list-style-type: none">❖ มีโครงข่ายการคมนาคมที่ดีสามารถติดต่อได้ตลอดพื้นที่จังหวัดและมีเครือข่ายเป็นศูนย์กลางคมนาคมในภาคใต้ตอนกลาง❖ การประปาเทศบาลสามารถให้บริการทั่วเขตและนอกพื้นที่ใกล้เคียง โดยประชาชนเสียค่าน้ำประปาในราคาถูก❖ มีผังเมืองรวมเป็นระบบมีการจัดระบบการใช้ที่ดินไว้อย่างชัดเจน เพื่อใช้พื้นที่ให้เกิดประโยชน์มากที่สุด❖ มีสวนสาธารณะเป็นสถานที่พักผ่อนสำหรับประชาชนในเขตเทศบาล และประชาชนทั่วไป เป็นแหล่งท่องเที่ยวและเป็นสวนสาธารณะระดับประเทศ❖ มีตลาดสดที่ถูกสุขลักษณะอนามัย	<p style="text-align: center;">จุดอ่อน</p> <ul style="list-style-type: none">❖ โครงสร้างพื้นฐาน เช่น ถนนหนทาง ระบบระบายน้ำ ไฟฟ้าสาธารณะ การประปา โดยเฉพาะเขตเลือกตั้งที่ ๔ มีความขาดแคลนโครงสร้างพื้นฐาน <p style="text-align: center;">อุปสรรค</p> <ul style="list-style-type: none">❖ สภาพภูมิประเทศง่ายต่อการเกิดอุทกภัย และภัยธรรมชาติอื่นๆ ส่งผลกระทบต่อโครงสร้างพื้นฐาน ขำรุดเสื่อมโทรมเร็วกว่าปกติ

สาขาการพัฒนา	จุดแข็ง/โอกาส	จุดอ่อน/อุปสรรค
<p>❖ ทรัพยากรธรรมชาติและสิ่งแวดล้อม</p>	<p style="text-align: center;">จุดแข็ง</p> <ul style="list-style-type: none"> ❖ เทศบาลมีการจัดการกำจัดขยะแบบฝังกลบในเนื้อที่ ๒๐๐ ไร่ และรองรับการกำจัดขยะได้ทั่วเขตเทศบาล และพื้นที่ใกล้เคียง ❖ ให้ประชาชนเข้ามามีส่วนร่วมในการกำจัดขยะ ❖ สภาพภูมิประเทศโดยรวม มีทรวดทรงทางธรณีสัณฐานเป็นที่ราบชายฝั่งทะเลความลาดเทของพื้นที่อยู่ใน ๑ - ๔ เปอร์เซ็นต์ เป็นข้อดีต่อระบบระบายน้ำโดยแรงโน้มถ่วง ❖ คุณลักษณะดินเป็นสันหาดเก่าและหาดทรายเก่า มีเนื้อดินบนและล่างเป็นดินทราย ไหลซึมผ่านของน้ำลงสู่ดินได้ค่อนข้างสูง เป็นข้อดีต่อการบำบัดน้ำเสียโดยวิธีธรรมชาติ <p style="text-align: center;">โอกาส</p> <ul style="list-style-type: none"> ❖ มีระบบรวบรวมและบำบัดน้ำเสีย ❖ พื้นที่ราบลุ่มชายฝั่งทะเลด้านทิศตะวันออกเป็นที่ราบลุ่มชายฝั่งทะเล มีข้อดีคือ เป็นพื้นที่รับน้ำหลากและน้ำเอ่อจากชุมชนเมืองนครศรีธรรมราช 	<p style="text-align: center;">จุดอ่อน</p> <ul style="list-style-type: none"> ❖ ลักษณะเป็นดินร่วนปนทราย การบำบัดน้ำเสียโดยธรรมชาติมีจุดอ่อนทำให้โครงสร้างของดินพังทลายได้ง่าย ❖ คลองธรรมชาติอยู่ในสภาพที่เสื่อมโทรม และถดถอยซึ่งก่อให้เกิดการตื้นเขิน การรुक้ำลำนํ้า ซึ่งปกคลุมด้วยวัชพืชวัสดุตกค้าง ❖ แหล่งการกำเนิดน้ำเสียได้แก่ชุมชนแออัด และตลาดหัวอิฐ

สาขาการพัฒนา	จุดแข็ง/โอกาส	จุดอ่อน/อุปสรรค
	<ul style="list-style-type: none">❖ เทศบาลมีคลองสายหลัก สายย่อยทั้งคลองธรรมชาติ ทำหน้าที่ผันน้ำหลากจากตัวชุมชนเมืองระบายลงสู่อ่าวนครศรีธรรมราช❖ เทศบาลอยู่ในเขตอิทธิพลช่องมรสุมและพายุโซนร้อน จึงมีฝนตกชุก เป็นข้อดีต่อระบบบำบัดน้ำเสีย ในด้านกลิ่นและการเจือจางน้ำสกปรก	

ส่วนที่ ๔ การนำแผนพัฒนาสามปีไปสู่การปฏิบัติ

ยุทธศาสตร์และแนวทางการพัฒนาในช่วงสามปี (พ.ศ.๒๕๕๙ - ๒๕๖๑)

ยุทธศาสตร์การพัฒนา	แนวทางการพัฒนา	โครงการ	เป้าหมายดำเนินการ			หน่วยงาน ที่รับผิดชอบ
			ปี ๕๙	ปี ๖๐	ปี ๖๑	
๑. ยุทธศาสตร์ด้านการเมือง การบริหาร	๑. ยึดหลักธรรมาภิบาลในการบริหารจัดการ เทศบาล ด้วยหลักนิติธรรม คุณธรรม ความคุ้มค่า โปร่งใส ตรวจสอบได้ ความรับผิดชอบต่อ และการมีส่วนร่วม ของประชาชน	๑. ศูนย์เทคโนโลยีและสารสนเทศของเทศบาล (ศูนย์ ICT)	/	/	/	กองวิชาการฯ
		๒. ดำเนินงานวิทยุกระจายเสียงเทศบาลนคร นครศรีธรรมราช	/	/	/	กองวิชาการฯ
		๓. ประชาสัมพันธ์กิจกรรมเทศบาล	/	/	/	กองวิชาการฯ
		๔. ติดตั้ง ปรับปรุง ป้ายหรือจอประชาสัมพันธ์	/	/	/	กองวิชาการฯ

ยุทธศาสตร์การพัฒนา	แนวทางการพัฒนา	โครงการ	เป้าหมายดำเนินการ			หน่วยงาน ที่รับผิดชอบ
			ปี ๕๙	ปี ๖๐	ปี ๖๑	
	๒. บริหารจัดการเทศบาลแบบระบบเปิดโดย การส่งเสริมและสนับสนุนให้ประชาชน เข้ามามีส่วนร่วมในการบริหารจัดการ ตั้งแต่ร่วมคิด ร่วมทำ ร่วมตรวจสอบ รวมทั้งส่งเสริมให้มีระบบการตรวจสอบ ความโปร่งใส และประเมินผลการ ปฏิบัติงานเพื่อตอบสนองความต้องการ ของประชาชน	๑. จัดทำแผนพัฒนา งบประมาณ และการติดตาม ประเมินผล ๒. จัดเก็บภาษีนอกสถานที่ ๓. ประชาสัมพันธ์การจัดเก็บภาษี ๔. เพิ่มประสิทธิภาพการบริหารงานคลัง ๕. ปรับปรุงแผนที่ภาษีและทะเบียนทรัพย์สิน ๖. เพิ่มประสิทธิภาพการบริการประชาชน ๗. รับฟังความคิดเห็นและประชาพิจารณ์ ๘. เลือกตั้งนายกเทศมนตรีและสมาชิกสภา เทศบาลนครนครศรีธรรมราช	/	/	/	กองวิชาการฯ
			/	/	/	สำนักงานคลัง
			/	/	/	สำนักงานคลัง
			/	/	/	สำนักงานคลัง
			/	/	/	สำนักงานคลัง
			/	/	/	สำนักปลัดเทศบาล
			/	/	/	กองวิชาการฯ
			/	-	-	สำนักปลัดเทศบาล

ยุทธศาสตร์การพัฒนา	แนวทางการพัฒนา	โครงการ	เป้าหมายดำเนินการ			หน่วยงาน ที่รับผิดชอบ
			ปี ๕๙	ปี ๖๐	ปี ๖๑	
	๓. เสริมสร้างศักยภาพบุคลากรของเทศบาล ทุกระดับอย่างต่อเนื่อง เพื่อเพิ่ม ประสิทธิภาพและประสิทธิผลการ ปฏิบัติงานของเทศบาล	๑. อบรมสัมมนาผู้บริหาร พนักงาน และลูกจ้าง เทศบาล	/	/	/	สำนักปลัดเทศบาล
		๒. พัฒนาศักยภาพบุคลากรด้านการคลัง	/	/	/	สำนักการคลัง
		๓. พัฒนาศักยภาพลูกจ้างกองสาธารณสุขและ สิ่งแวดล้อม	/	/	/	กองสาธารณสุขฯ
		๔. พัฒนาศักยภาพบุคลากรด้านสุขภาพ และอนามัยสิ่งแวดล้อม	/	/	/	กองสาธารณสุขฯ
		๕. อบรมบุคลากรและศึกษาดูงาน	/	/	/	กองการแพทย์
		๖. ทุนการศึกษา	/	/	/	สำนักปลัดเทศบาล
		๗. จัดซื้อเครื่องคอมพิวเตอร์และอุปกรณ์ ประกอบอื่นๆ	/	/	/	ส่วนราชการต่างๆ
		๘. จัดซื้อวัสดุและครุภัณฑ์ต่างๆ	/	/	/	ส่วนราชการต่างๆ
		๙. ก่อสร้างหรือปรับปรุงอาคารปฏิบัติงาน บริเวณ สำนักงาน หรืออาคารประกอบอื่นๆ	/	/	/	ส่วนราชการต่างๆ

ยุทธศาสตร์การพัฒนา	แนวทางการพัฒนา	โครงการ	เป้าหมายดำเนินการ			หน่วยงาน ที่รับผิดชอบ
			ปี ๕๙	ปี ๖๐	ปี ๖๑	
๒. ยุทธศาสตร์ด้านสวัสดิการสังคมและคุณภาพชีวิต	๑. น้อมนำหลักปรัชญาเศรษฐกิจพอเพียงเป็นแนวทางในการยกระดับคุณภาพชีวิตและเสริมสร้างความเข้มแข็งให้กับชุมชน	๑. สำรวจและจัดเก็บข้อมูลพื้นฐานเพื่อการพัฒนาคุณภาพชีวิตประชาชนในเขตเทศบาล	/	/	/	กองสวัสดิการสังคม
		๒. พัฒนาและสนับสนุนการทำงานขององค์กรชุมชน	/	/	/	กองสวัสดิการสังคม
		๓. สัมมนาและพัฒนาศักยภาพชุมชน	/	/	/	กองสวัสดิการสังคม
		๔. พัฒนาและฝึกอบรมอาสาสมัครพลังแผ่นดินเอาชนะยาเสพติด	/	/	/	กองสวัสดิการสังคม
		๕. ฝึกอบรมสมาชิกชุมชนในเขตเทศบาล	/	/	/	กองสวัสดิการสังคม
		๖. ฝึกอบรมและพัฒนาศักยภาพองค์กรมุสลิมในเขตเทศบาล	/	/	/	กองสวัสดิการสังคม
		๗. ฝึกอบรมพัฒนาคณะกรรมการชุมชนในเขตเทศบาล	/	/	/	กองสวัสดิการสังคม

ยุทธศาสตร์การพัฒนา	แนวทางการพัฒนา	โครงการ	เป้าหมายดำเนินการ			หน่วยงาน ที่รับผิดชอบ
			ปี ๕๙	ปี ๖๐	ปี ๖๑	
	๒. จัดตั้งศูนย์ชุมชน แม่บ้าน อสม. และ ผู้สูงอายุ แบบบูรณาการ	๑. ศูนย์ส่งเสริมสุขภาพและพัฒนาศักยภาพ ผู้สูงอายุ	/	/	/	กองสวัสดิการสังคม
		๒. พัฒนาศักยภาพองค์กรสตรีในเขตเทศบาล	/	/	/	กองสวัสดิการสังคม
		๓. ส่งเสริมและพัฒนาศักยภาพ อสม.	/	/	/	กองการแพทย์
		๔. ประชุมวิชาการเนื่องในวัน อสม.	/	/	/	กองการแพทย์
	๓. สนับสนุนการให้การสงเคราะห์ผู้ด้อย โอกาสทางสังคมอย่างทั่วถึง และ เป็นธรรม ได้แก่ เด็ก สตรี ผู้สูงอายุ คนพิการ	๑. ช่วยเหลือสงเคราะห์ผู้สูงอายุ ผู้พิการผู้ป่วยเอดส์	/	/	/	กองสวัสดิการสังคม
		๒. ช่วยเหลือประชาชนยากจนด้านการรักษา พยาบาล และการนำผู้ป่วยส่งต่อ	/	/	/	กองสวัสดิการสังคม
		๓. สงเคราะห์ครอบครัวผู้ประสบสาธารณภัยและ ผู้ยากไร้ในชุมชน	/	/	/	กองสวัสดิการสังคม
		๔. จัดหาอุปกรณ์สำหรับผู้สูงอายุ/ผู้พิการ ที่ยากไร้	/	/	/	กองสวัสดิการสังคม
		๕. อบรมอาสาสมัครดูแลผู้สูงอายุที่บ้าน (อผส.)	/	/	/	กองสวัสดิการสังคม

ยุทธศาสตร์การพัฒนา	แนวทางการพัฒนา	โครงการ	เป้าหมายดำเนินการ			หน่วยงาน ที่รับผิดชอบ
			ปี ๕๙	ปี ๖๐	ปี ๖๑	
		๖. ติดตามเยี่ยมบ้านส่งเสริมอาชีพและการมีรายได้ของผู้ด้อยโอกาสประเภทผู้ต้องขังที่ได้รับการปล่อยตัว	/	/	/	กองสวัสดิการสังคม
		๗. เสริมสร้างพัฒนาสภาพแวดล้อมเอื้อต่อการดำรงชีพผู้สูงอายุ ผู้พิการในสังคมในภาคเอกชน	/	/	/	กองสวัสดิการสังคม
		๘. จัดลานกีฬาที่เอื้อต่อผู้พิการในชุมชน	/	/	/	กองสวัสดิการสังคม
		๙. อบรมและฟื้นฟูศักยภาพในการประกอบอาชีพคนพิการในเขตเทศบาล	/	/	/	กองสวัสดิการสังคม
		๑๐. อบรมให้ความรู้ด้านฉาปนกิจสงเคราะห์	/	/	/	กองสวัสดิการสังคม
	๔. ส่งเสริมและสนับสนุนการแก้ไขปัญหาความยากจนอย่างยั่งยืน โดยการสร้างงาน สร้างอาชีพ สร้างรายได้ และลดรายจ่ายของประชาชน	๑. เทศบาลพบประชาชนเพื่อบริการและพัฒนา	/	/	/	กองสวัสดิการสังคม
		๒. สถาบันการเงินชุมชนเทศบาลนครนครศรีฯ	/	/	/	กองสวัสดิการสังคม
		๓. สนับสนุนการดำเนินงานสวัสดิการชุมชน (กองทุนสวัสดิการชุมชน)	/	/	/	กองสวัสดิการสังคม

ยุทธศาสตร์การพัฒนา	แนวทางการพัฒนา	โครงการ	เป้าหมายดำเนินการ			หน่วยงาน ที่รับผิดชอบ
			ปี ๕๙	ปี ๖๐	ปี ๖๑	
	๕. สร้างศูนย์พัฒนาเด็กเล็กในชุมชน	๑. เสริมสร้างการเรียนรู้และพัฒนาเด็กเล็ก	/	/	/	สำนักงานการศึกษา
		๒. พัฒนาครูผู้ดูแลเด็กศูนย์พัฒนาเด็กเล็ก	/	/	/	สำนักงานการศึกษา
	๖. สนับสนุนให้ประชาชนออกกำลังกายและเล่นกีฬา เพื่อสร้างเสริมสุขภาพและพลานามัยที่ดี	๑. พัฒนาบุคลากร (เจ้าหน้าที่)	/	/	/	สำนักงานการศึกษา
		๑. ดูแลบำรุงรักษาสนามกีฬาจังหวัดและสนามฟุตบอลเทศบาลนครนครศรีธรรมราช	/	/	/	สำนักงานการศึกษา
	๗. เพิ่มลานกีฬา / ลานสุขภาพในชุมชนและสนับสนุนอุปกรณ์กีฬา	๒. ก่อสร้างปรับปรุงสนามกีฬาหรือลานกีฬาในเขตเทศบาล	/	/	/	สำนักงานการศึกษา
		๘. พัฒนาระบบการรักษาความปลอดภัยในชีวิตและทรัพย์สิน โดยใช้เทคโนโลยีที่ทันสมัย	๑. รักษาความสงบเรียบร้อยและความมั่นคงภายในเขตเทศบาล	/	/	/
	๒. ตั้งจุดบริการความปลอดภัยทางถนนช่วงเทศกาล		/	/	/	สำนักปลัดเทศบาล
	๓. ติดตั้งวงจรปิด (CCTV) ภายในเขตเทศบาล		/	/	/	กองวิชาการฯ

ยุทธศาสตร์การพัฒนา	แนวทางการพัฒนา	โครงการ	เป้าหมายดำเนินการ			หน่วยงาน ที่รับผิดชอบ
			ปี ๕๙	ปี ๖๐	ปี ๖๑	
	๙. เพิ่มประสิทธิภาพระบบการป้องกัน และบรรเทาสาธารณภัย	๑. เพิ่มประสิทธิภาพการป้องกันและบรรเทา สาธารณภัย	/	/	/	สำนักปลัดเทศบาล
		๒. ป้องกันอัคคีภัยในชุมชน	/	/	/	สำนักปลัดเทศบาล
		๓. ฝึกอบรมอาสาสมัครป้องกันและบรรเทา สาธารณภัยในชุมชน	/	/	/	สำนักปลัดเทศบาล
		๔. ป้องกันและบรรเทาภัยแล้ง	/	/	/	สำนักปลัดเทศบาล
		๕. ส่งเสริมสนับสนุนกิจกรรม อปพร.เทศบาลนคร นครศรีธรรมราช	/	/	/	สำนักปลัดเทศบาล

ยุทธศาสตร์การพัฒนา	แนวทางการพัฒนา	โครงการ	เป้าหมายดำเนินการ			หน่วยงาน ที่รับผิดชอบ
			ปี ๕๙	ปี ๖๐	ปี ๖๑	
๓. ยุทธศาสตร์ด้านการ ศึกษาศาสตร์ ศิลปะ วัฒนธรรมและประเพณี	๑. พัฒนาการจัดการเรียนการสอน แห่่ง เรียนรู้ และสนับสนุนการมีส่วนร่วมในการ จัดการศึกษาของทุกภาคส่วน	๑. แข่งขันคนเก่งเทศบาลระดับประเทศ	/	/	/	สำนักงานการศึกษา
		๒. แข่งขันทักษะวิชาการระดับเทศบาล ระดับภาค และระดับประเทศ	/	/	/	สำนักงานการศึกษา
		๓. การพัฒนาการจัดการศึกษาโดยใช้โรงเรียน เป็นฐานในการพัฒนาท้องถิ่น (SBMLD)	/	/	/	สำนักงานการศึกษา
		๔. สนับสนุนพัฒนาอัจฉริยภาพนักเรียนคนเก่ง เทศบาล	/	/	/	สำนักงานการศึกษา
		๕. วัดผลและประเมินผลการศึกษา	/	/	/	สำนักงานการศึกษา
		๖. ประชุมอบรมสัมมนาพนักงานครูเทศบาลและ บุคลากรทางการศึกษา	/	/	/	สำนักงานการศึกษา
		๗. พัฒนาวิชาการและบุคลากรทางการศึกษา ในโรงเรียน	/	/	/	สำนักงานการศึกษา
		๘. การประชุมเชิงปฏิบัติการจัดทำแผนพัฒนา การศึกษา	/	/	/	สำนักงานการศึกษา

ยุทธศาสตร์การพัฒนา	แนวทางการพัฒนา	โครงการ	เป้าหมายดำเนินการ			หน่วยงาน ที่รับผิดชอบ
			ปี ๕๙	ปี ๖๐	ปี ๖๑	
		๙. ประกวดแผนพัฒนาการศึกษาดีเด่นระดับ สถานศึกษา และระดับองค์กรปกครองส่วนท้องถิ่น	/	/	/	สำนักงานการศึกษา
		๑๐. อาหารกลางวัน	/	/	/	สำนักงานการศึกษา
		๑๑. อาหารเสริมนม	/	/	/	สำนักงานการศึกษา
		๑๒. ปรับปรุงหลักสูตรประถมศึกษา/มัธยมศึกษา	/	/	/	สำนักงานการศึกษา
		๑๓. ส่งเสริมพัฒนาการจัดการเรียนการสอน รองรับการเข้าสู่ประชาคมอาเซียน	/	/	/	สำนักงานการศึกษา
		๑๔. จัดซื้อวัสดุครุภัณฑ์สำหรับโรงเรียนและ ศูนย์พัฒนาเด็กเล็ก	/	/	/	สำนักงานการศึกษา
		๑๕. ก่อสร้างหรือปรับปรุงอาคารเรียนหรืออาคาร ประกอบอื่นๆ	/	/	/	สำนักงานการศึกษา
		๑๖. ปรับปรุงภูมิทัศน์ภายในโรงเรียนหรือ ศูนย์พัฒนาเด็กเล็ก	/	/	/	สำนักงานการศึกษา

ยุทธศาสตร์การพัฒนา	แนวทางการพัฒนา	โครงการ	เป้าหมายดำเนินการ			หน่วยงาน ที่รับผิดชอบ
			ปี ๕๙	ปี ๖๐	ปี ๖๑	
		๑๗. การพัฒนาพนักงานครูของโรงเรียนสังกัด เทศบาล	/	/	/	สำนักงานการศึกษา
		๑๘. จัดงานชุมนุมลูกเสือท้องถิ่นไทย	/	/	/	สำนักงานการศึกษา
		๑๙. พัฒนาห้องสมุดโรงเรียน	/	/	/	สำนักงานการศึกษา
		๒๐. ส่งเสริมกิจกรรมรักการอ่านในสถานศึกษา อปท.	/	/	/	สำนักงานการศึกษา
		๒๑. พัฒนาศูนย์การเรียนรู้อำเภอเขื่อนศึกษา	/	/	/	สำนักงานการศึกษา
		๒๒. พัฒนาสื่อการเรียนการสอน โดยการมี ส่วนร่วมของครู ชุมชน และนักเรียน	/	/	/	สำนักงานการศึกษา
		๒๓. พัฒนาการเรียนรู้สู่ประชาคมอาเซียน	/	/	/	สำนักงานการศึกษา
		๒๔. อุดหนุนชุมนุมลูกเสือท้องถิ่นแห่งชาติ	/	/	/	สำนักงานการศึกษา

ยุทธศาสตร์การพัฒนา	แนวทางการพัฒนา	โครงการ	เป้าหมายดำเนินการ			หน่วยงาน ที่รับผิดชอบ
			ปี ๕๙	ปี ๖๐	ปี ๖๑	
	๒. พัฒนาประสิทธิภาพการเรียนการสอนด้วยเทคโนโลยีสารสนเทศ	๑. เชื่อมต่อเครือข่ายอินเทอร์เน็ต	/	/	/	สำนักงานการศึกษา
	๓. ส่งเสริมและสนับสนุนให้เด็กเป็นคนดี มีความรู้คู่คุณธรรม	๑. พัฒนาแหล่งเรียนรู้ของโรงเรียน	/	/	/	สำนักงานการศึกษา
		๒. วันเด็กแห่งชาติ	/	/	/	สำนักงานการศึกษา
	๔. ส่งเสริมและสนับสนุนให้เด็ก และเยาวชนใช้เวลาว่างให้เป็นประโยชน์ด้วยกีฬา ดนตรี และกิจกรรมนันทนาการ	๑. ส่งเสริมสุขภาพและการแข่งขันกีฬาในชุมชน	/	/	/	กองสวัสดิการสังคม
		๒. แข่งขันกีฬานักเรียนกลุ่มโรงเรียนเทศบาล	/	/	/	สำนักงานการศึกษา
		๓. บริหารจัดการอุทยานการเรียนรู้	/	/	/	กองวิชาการฯ
		๔. บริหารจัดการพิพิธภัณฑ์เมือง	/	/	/	กองวิชาการฯ
		๕. จัดส่งนักกีฬาเข้าร่วมแข่งขันกีฬากรมส่งเสริมการปกครองท้องถิ่นระดับภาคใต้ ระดับประเทศ	/	/	/	สำนักงานการศึกษา
		๖. ดำเนินการของสภาเด็กและเยาวชนในระดับเทศบาล	/	/	/	กองสวัสดิการสังคม
		๗. จัดทำและพิมพ์สารานุกรมเมืองนครศรีธรรมราช	/	-	-	กองวิชาการฯ

ยุทธศาสตร์การพัฒนา	แนวทางการพัฒนา	โครงการ	เป้าหมายดำเนินการ			หน่วยงาน ที่รับผิดชอบ
			ปี ๕๙	ปี ๖๐	ปี ๖๑	
	๕. พัฒนาคุณภาพการจัดการศึกษาระดับ มัธยมศึกษาสู่มาตรฐานสากล	๑. ฝึกทักษะกระบวนการทางวิทยาศาสตร์	/	/	/	สำนักงานการศึกษา
		๒. ส่งเสริมความเป็นเลิศทางวิชาการ	/	/	/	สำนักงานการศึกษา
		๓. แข่งขันทักษะทางวิชาการระดับมัธยมศึกษา	/	/	/	สำนักงานการศึกษา
		๔. ประกันคุณภาพการศึกษาโรงเรียนในสังกัด	/	/	/	สำนักงานการศึกษา
		๕. กิจกรรมวันครู	/	/	/	สำนักงานการศึกษา
		๖. รักษาความสะอาดความปลอดภัยและทรัพย์สิน ในโรงเรียน	/	/	/	สำนักงานการศึกษา
		๗. ปฐมนิเทศพนักงานครูเทศบาล	/	/	/	สำนักงานการศึกษา
		๘. บริการจัดการสอน English program ณ โรงเรียนนานาชาติเทศบาลนครนครศรีธรรมราช	/	/	/	สำนักงานการศึกษา
		๙. เตรียมความพร้อมเข้าสู่ประชาคมอาเซียน กลุ่มการศึกษาท้องถิ่นที่ ๓	/	/	/	สำนักงานการศึกษา
		๑๐. ประชุมเชิงปฏิบัติการสรุปวิเคราะห์ผลการ ประเมินคุณภาพภายในสถานศึกษาสังกัด อปท.	/	/	/	สำนักงานการศึกษา

ยุทธศาสตร์การพัฒนา	แนวทางการพัฒนา	โครงการ	เป้าหมายดำเนินการ			หน่วยงาน ที่รับผิดชอบ
			ปี ๕๙	ปี ๖๐	ปี ๖๑	
		๑๑. สัมมนาพัฒนาศักยภาพพนักงานครูและ ศึกษาดูงาน	/	/	/	สำนักงานการศึกษา
	๖. พัฒนาการจัดการศึกษานอกระบบและ ตามอัธยาศัยให้มีประสิทธิภาพ	๑. จัดการศึกษานอกระบบ	/	/	/	สำนักงานการศึกษา
		๒. การสงเคราะห์เด็กยากไร้ในชุมชนและเด็กเร่ร่อน	/	/	/	สำนักงานการศึกษา
		๓. รณรงค์เพื่อป้องกันยาเสพติด	/	/	/	สำนักงานการศึกษา
		๔. พัฒนาครูอาสา	/	/	/	สำนักงานการศึกษา
		๕. อบรมส่งเสริมคุณภาพชีวิต	/	/	/	สำนักงานการศึกษา
	๗. ส่งเสริมและสนับสนุนกิจกรรมทางศาสนา ศิลปวัฒนธรรม ประเพณีและภูมิปัญญา ท้องถิ่น	๑. ส่งเสริมงานประเพณีศาสนาและวัฒนธรรม	/	/	/	สำนักงานการศึกษา
		๒. ส่งเสริมแม่บ้านและเยาวชนจัดกิจกรรม งานประเพณีเดือนสิบ	/	/	/	กองสวัสดิการสังคม
		๓. บริหารจัดการพุทธภูมิ	/	/	/	สำนักงานการศึกษา
		๔. ก่อสร้าง/ปรับปรุง อาคารและบริเวณรอบๆ พุทธภูมิ	/	-	-	สำนักงานการศึกษา
		๕. ส่งเสริมกิจกรรมทางศาสนาประเพณีและวัฒนธรรม	/	/	/	กองสวัสดิการสังคม

ยุทธศาสตร์การพัฒนา	แนวทางการพัฒนา	โครงการ	เป้าหมายดำเนินการ			หน่วยงาน ที่รับผิดชอบ
			ปี ๕๙	ปี ๖๐	ปี ๖๑	
๔. ยุทธศาสตร์ด้าน สาธารณสุขโรคและ โครงสร้างพื้นฐาน	๑. พัฒนาระบบคมนาคมขนส่ง ระบบ การจราจร และไฟฟ้าสาธารณะ ให้ ทั่วถึง เพียงพอ และได้มาตรฐาน	๑. ก่อสร้างหรือปรับปรุงถนน	/	/	/	สำนักงานช่าง
		๒. ก่อสร้างหรือปรับปรุงถนนและท่อระบายน้ำ	/	/	/	สำนักงานช่าง
		๓. ก่อสร้างหรือปรับปรุงทางเท้า	/	/	/	สำนักงานช่าง
		๔. ก่อสร้างหรือปรับปรุงถนนคนเดิน	/	/	/	สำนักงานช่าง
		๕. ก่อสร้างหรือปรับปรุงสะพาน	/	/	/	สำนักงานช่าง
		๖. ก่อสร้างชุดอุโมงค์ลอดถนน	/	-	-	สำนักงานช่าง
		๗. การจัดการระบบไฟฟ้าสาธารณะ	/	/	/	สำนักงานช่าง
		๘. การจัดการระบบจราจร	/	/	/	สำนักงานช่าง
		๙. ติดตั้งปรับปรุงป้ายชื่อถนน ตรอก ซอยและป้าย แสดงเส้นทางคมนาคมต่างๆ	/	/	/	สำนักงานช่าง
		๑๐. ก่อสร้างปรับปรุงระบบสาธารณสุขโรค	/	/	/	สำนักงานช่าง
		๑๑. ก่อสร้างปรับปรุงที่พักผู้โดยสารหรือวิน มอเตอร์ไซด์	/	/	/	สำนักงานช่าง
		๑๒. ก่อสร้างทางจักรยาน	/	-	-	สำนักงานช่าง

ยุทธศาสตร์การพัฒนา	แนวทางการพัฒนา	โครงการ	เป้าหมายดำเนินการ			หน่วยงาน ที่รับผิดชอบ
			ปี ๕๙	ปี ๖๐	ปี ๖๑	
	๒. พัฒนาระบบการผลิต จำหน่ายน้ำประปาให้ทั่วถึงเพียงพอ และมีคุณภาพ	๑. ก่อสร้างระบบท่อส่งน้ำประปาจากโรงกรองน้ำทวดทอง - โรงกรองน้ำประตู่ชัย	/	-	-	สำนักงานประปา
		๒. ก่อสร้างหอถังสูง ๔ มุมเมือง และบริเวณโรงกรองน้ำทวดทองและโรงกรองน้ำประตู่ชัยพร้อมถังเก็บน้ำใส และระบบสูบน้ำจ่าย	/	-	-	สำนักงานประปา
		๓. เปลี่ยนเส้นท่อเมน ๔ มุมเมือง	-	/	-	สำนักงานประปา
		๔. ก่อสร้างโรงกรองท่าเรือ	-	-	/	สำนักงานประปา
		๕. พัฒนาระบบน้ำประปาว่าจ้างเอกชนดำเนินการพัฒนาระบบประปา	/	/	/	สำนักงานประปา
		๖. ปรับปรุงซ่อมแซมท่อเมนประปา	/	/	/	สำนักงานประปา
		๓. เพิ่มประสิทธิภาพระบบการระบายน้ำและระบบการป้องกันน้ำท่วมอย่างยั่งยืน	๑. ก่อสร้างหรือปรับปรุงระบบระบายน้ำ	/	-	-
	๒. ขุดลอกหรือปรับปรุงคู คลอง ขุดสระ	/	/	/	สำนักงานช่าง	
	๓. ก่อสร้างปรับปรุงคลองป่าเหล่า	-	-	/	สำนักงานช่าง	
	๔. ก่อสร้างอ่างเก็บน้ำแก้มลิง	-	-	/	สำนักงานช่าง	

ยุทธศาสตร์การพัฒนา	แนวทางการพัฒนา	โครงการ	เป้าหมายดำเนินการ			หน่วยงาน ที่รับผิดชอบ
			ปี ๕๙	ปี ๖๐	ปี ๖๑	
	๔. การจัดตั้งศูนย์ซ่อมและบริการประชาชน ๒๔ ชั่วโมง เรียกว่า “หน่วย BEST”	๑. เพิ่มประสิทธิภาพการจัดเก็บค่าน้ำประปา ๒. เพิ่มประสิทธิภาพการผลิตน้ำประปา ๓. เพิ่มประสิทธิภาพในการซ่อมบำรุง ๔. เพิ่มประสิทธิภาพในการจัดมาตรวัดน้ำ ๕. เพิ่มประสิทธิภาพการบริการของสำนักงานช่าง ๖. เพิ่มประสิทธิภาพการบริการสถานีขนส่ง ผู้โดยสาร	/	/	/	สำนักงานประปา สำนักงานประปา สำนักงานประปา สำนักงานประปา สำนักงานช่าง สถานีขนส่งฯ
๕. ยุทธศาสตร์ด้านเศรษฐกิจ	๑. จัดศูนย์กลางการพัฒนาอาชีพสำหรับ ชุมชน จัดลานค้าชุมชน พัฒน่าย่าน การค้าเดิมของเมือง และจัดตลาดน้ำ เมืองลิกอร์ เพื่อส่งเสริมการท่องเที่ยว	๑. ฝึกอบรมส่งเสริมและพัฒนาอาชีพให้กับ ประชาชนในเขตเทศบาล ๒. พัฒนาและส่งเสริมการท่องเที่ยว "ตลาดริมน้ำเมืองลิกอร์"	/	/	/	กองสวัสดิการสังคม สำนักปลัดเทศบาล

ยุทธศาสตร์การพัฒนา	แนวทางการพัฒนา	โครงการ	เป้าหมายดำเนินการ			หน่วยงาน ที่รับผิดชอบ
			ปี ๕๙	ปี ๖๐	ปี ๖๑	
	๒. ปรับปรุงและพัฒนาโครงสร้างพื้นฐาน ด้านการท่องเที่ยวและสนับสนุนการจัด โครงการ/กิจกรรมที่ส่งเสริมการ ท่องเที่ยว	๑. พัฒนาและส่งเสริมการท่องเที่ยว ๒. พัฒนาด้านโครงสร้างพื้นฐานและด้านอื่นๆ เพื่อส่งเสริมการท่องเที่ยว	/	/	/	สำนักปลัดเทศบาล สำนักการช่าง
๖. ยุทธศาสตร์ด้าน สาธารณสุขและ สิ่งแวดล้อม	๑. ปรับปรุงภูมิทัศน์ ภูมิสถาปัตยกรรม และ จัดระบบการกำจัดสิ่งปฏิกูลอย่างเป็น ระบบเพื่อเป็น “เทศบาลน่าอยู่”	๑. ปรับปรุงภูมิทัศน์ในเขตเมือง ๒. รักษาความสะอาดภายในเขตเทศบาล ๓. เก็บขนขยะมูลฝอยโดยเอกชน ๔. จ้างตัดหญ้าโดยเอกชน ๕. พัฒนาและแก้ไขปัญหาสิ่งแวดล้อม ๖. ดูแลความสะอาดและรักษาความปลอดภัย ตลาดสดเทศบาล (ตลาดสดคูขวาง) ๗. ปรับปรุงตลาดสดเทศบาล ๘. พัฒนาและพิทักษ์สิ่งแวดล้อมในชุมชน ๙. รักษาสิ่งแวดล้อมและทรัพยากรธรรมชาติ	/	/	/	สำนักการช่าง กองสาธารณสุขฯ กองสาธารณสุขฯ กองสาธารณสุขฯ กองสาธารณสุขฯ กองสาธารณสุขฯ สำนักการคลัง กองสาธารณสุขฯ กองสวัสดิการสังคม

ยุทธศาสตร์การพัฒนา	แนวทางการพัฒนา	โครงการ	เป้าหมายดำเนินการ			หน่วยงาน ที่รับผิดชอบ
			ปี ๕๙	ปี ๖๐	ปี ๖๑	
		๑๐. กำจัดขยะสำหรับพื้นที่เกี่ยวเนื่องกับเทศบาล	/	/	/	กองสาธารณสุขฯ
		๑๑. บำบัดน้ำเสียและลดภาวะด้านกลิ่นโดยใช้ จุลินทรีย์ธรรมชาติ	/	/	/	กองสาธารณสุขฯ
		๑๒. บริหารจัดการขยะชุมชนโดยใช้เทคโนโลยี RDF	-	/	/	กองสาธารณสุขฯ
		๑๓. ศึกษาความเหมาะสมและออกแบบรายละเอียดระบบศูนย์กำจัดขยะมูลฝอยรวมแบบ ครบวงจรในระยะที่ ๒	/	-	-	กองสาธารณสุขฯ
		๑๔. ดูแลและบำรุงรักษาระบบรวบรวมและระบบ บำบัดน้ำเสีย	/	/	/	กองสาธารณสุขฯ
		๑๕. ก่อสร้างระบบบำบัดสิ่งปฏิกูล	/	-	-	กองสาธารณสุขฯ
		๒. “เทศบาลสีเขียว” โดยจัดพื้นที่สีเขียว เพิ่มขึ้นครอบคลุมในเขตเทศบาลเพื่อ ลดมลพิษ	๑. ก่อสร้างหรือปรับปรุงสวนหย่อมในเขตเทศบาล ๒. ปลูกต้นไม้เกาะกลางถนนและบริเวณอื่นๆ	/	-	-

ยุทธศาสตร์การพัฒนา	แนวทางการพัฒนา	โครงการ	เป้าหมายดำเนินการ			หน่วยงาน ที่รับผิดชอบ
			ปี ๕๙	ปี ๖๐	ปี ๖๑	
	๓. ยกระดับโรงพยาบาลเทศบาลให้มีคุณภาพ การบริการเทียบเท่าโรงพยาบาลเอกชน	๑. ควบคุมป้องกันโรคเอดส์การควบคุมผู้ติดเชื้อและ ผู้ได้รับผลกระทบจากเอดส์	/	/	/	กองการแพทย์
		๒. ควบคุมป้องกันโรคฉี่หนูโรคและผู้ดูแลผู้ป่วยแบบ มีพีเลี้ยง	/	/	/	กองการแพทย์
		๓. รณรงค์ควบคุมป้องกันโรคติดต่อ	/	/	/	กองการแพทย์
		๔. ส่งเสริมทันตสุขภาพ	/	/	/	กองการแพทย์
		๕. เพิ่มประสิทธิภาพการให้บริการของโรงพยาบาล และศูนย์บริการสาธารณสุข	/	/	/	กองการแพทย์
		๖. จัดซื้อวัสดุ ครุภัณฑ์สำหรับโรงพยาบาลและ ศูนย์บริการสาธารณสุข	/	/	/	กองการแพทย์
		๗. พัฒนางานสาธารณสุขมูลฐานในเขตเทศบาล	/	/	/	กองการแพทย์
		๘. ดำเนินงานกองทุนหลักประกันสุขภาพระดับ ท้องถิ่นเทศบาลนครนครศรีธรรมราช	/	/	/	กองการแพทย์

ยุทธศาสตร์การพัฒนา	แนวทางการพัฒนา	โครงการ	เป้าหมายดำเนินการ			หน่วยงาน ที่รับผิดชอบ
			ปี ๕๙	ปี ๖๐	ปี ๖๑	
		๙. ยกระดับโรงพยาบาลเทศบาลให้เป็น โรงพยาบาลที่ผ่านรับรองคุณภาพ	/	/	/	กองการแพทย์
		๑๐. จัดทำแผนยุทธศาสตร์ด้านสาธารณสุข	/	/	/	กองการแพทย์
		๑๑. การบริการแพทย์แผนไทย ในสถานพยาบาล	/	/	/	กองการแพทย์
		๑๒. การบริการกายภาพบำบัดในสถานพยาบาล	/	/	/	กองการแพทย์
	๔. จัดให้มีโรงพยาบาลชุมชน ๔ มุมเมือง	๑. ให้บริการผู้ป่วย ๓๐,๐๐๐ เตียง	/	/	/	กองการแพทย์
		๒. ก่อสร้าง/ปรับปรุงอาคารโรงพยาบาล ศูนย์ บริการสาธารณสุข และอาคารประกอบอื่นๆ	/	/	/	กองการแพทย์
		๓. ศูนย์บริการสาธารณสุขต้นแบบ	/	/	/	กองการแพทย์

ยุทธศาสตร์การพัฒนา	แนวทางการพัฒนา	โครงการ	เป้าหมายดำเนินการ			หน่วยงาน ที่รับผิดชอบ
			ปี ๕๙	ปี ๖๐	ปี ๖๑	
	๕. ส่งเสริมและสนับสนุนให้ภาคส่วนต่างๆ ตระหนักถึงความสำคัญในการดูแลรักษา อนามัยสิ่งแวดล้อม	๑. เมืองนครอาหารปลอดภัย	/	/	/	กองสาธารณสุขฯ
		๒. เขียงจำหน่ายเนื้อสัตว์อนามัยและตลาดสด ถูกสุขลักษณะ	/	/	/	กองสาธารณสุขฯ
		๓. ป้องกันควบคุมสัตว์และแมลงพาหะนำโรค	/	/	/	กองสาธารณสุขฯ
		๔. ร้านอาหารปลอดภัยใส่ใจสุขภาพ	/	/	/	กองสาธารณสุขฯ
		๕. ป้องกัน ควบคุมโรคพิษสุนัขบ้า และลดจำนวน ประชากรสุนัขจรจัด	/	/	/	กองสาธารณสุขฯ
		๖. สํารวจสถานประกอบการในเขตเทศบาล นครนครศรีธรรมราช	/	/	/	กองสาธารณสุขฯ
		๗. ส่งเสริมและพัฒนาตลาดสดน่าซื้อ	/	/	/	กองสาธารณสุขฯ
		๘. อบรมกลุ่มเสี่ยงจากสถานประกอบการและ ส่งเสริมสุขภาพ	/	/	/	กองสาธารณสุขฯ
		๙. พัฒนามาตรฐานการสุขาภิบาลอาหารใน สถานศึกษา	/	/	/	กองสาธารณสุขฯ

ยุทธศาสตร์การพัฒนา	แนวทางการพัฒนา	โครงการ	เป้าหมายดำเนินการ			หน่วยงาน ที่รับผิดชอบ
			ปี ๕๙	ปี ๖๐	ปี ๖๑	
		๑๐. พัฒนามาตรฐานการสุขาภิบาลอาหาร ริมบาทวิถี	/	/	/	กองสาธารณสุขฯ

๑. ส่งเสริม /	/	/	กองสวัสดิการสังคม
---------------	---	---	-------------------

| / | / | / | สำนักการศึกษา

| | | | |

|๓. อบรมส่ง| / | / | / |สำนักงานการศึกษา

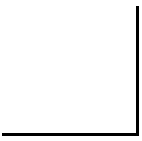

- ๑๕๐ -

รายละเอียดโครงการพัฒนา
แผนพัฒนาสามปี (พ.ศ. ๒๕๕๙ - ๒๕๖๑)
เทศบาลนครนครศรีธรรมราช

ยุทธศาสตร์จังหวัดที่ ๔ การสร้างความมั่นคงบนพื้นฐานชุมชนเข้มแข็ง

- ยุทธศาสตร์การพัฒนาของ อปท.ในเขตจังหวัดที่ ๕ การเสริมสร้างธรรมาภิบาลและการบริหารกิจการบ้านเมืองที่ดี

ยุทธศาสตร์ที่ ๑ ด้านการเมืองการบริหาร

- แนวทางการพัฒนาที่ ๑.๑ ยึดหลักธรรมาภิบาลในการบริหารจัดการเทศบาล ด้วยหลักนิติธรรม คุณธรรม ความคุ้มค่า โปร่งใส ตรวจสอบได้ ความรับผิดชอบ

และการมีส่วนร่วมของประชาชน

ที่	โครงการ	วัตถุประสงค์	เป้าหมาย	งบประมาณและที่มา			ตัวชี้วัด (KPI)	ผลลัพธ์ที่คาดว่าจะได้รับ	หน่วยงาน ที่รับผิดชอบ
				ปี ๒๕๕๙	ปี ๒๕๖๐	ปี ๒๕๖๑			
๑	ศูนย์เทคโนโลยีและสารสนเทศของเทศบาล (ศูนย์ ICT)	เพื่อให้มีเจ้าหน้าที่ดูแลระบบ ICT ของเทศบาล	จัดจ้างเจ้าหน้าที่ปฏิบัติงานประจำศูนย์ ICT จำนวน ๑๐ อัตรา	๑,๓๐๐,๐๐๐ งบเทศบาล	๑,๓๐๐,๐๐๐ งบเทศบาล	๑,๓๐๐,๐๐๐ งบเทศบาล	มีเจ้าหน้าที่ดูแลระบบ ICT ของเทศบาล ๑๐ คน	มีเจ้าหน้าที่ดูแลระบบ ICT ของเทศบาลอย่างเพียงพอ	กองวิชาการและแผนงาน
๒	ดำเนินงานวิทยุกระจายเสียงเทศบาลนครนครศรีธรรมราช	เพื่อประชาสัมพันธ์ข่าวสารเทศบาลอีกทางเลือกหนึ่งให้ประชาชนและพนักงานเทศบาลได้รับทราบ	- จัดกิจกรรมมวลชนสัมพันธ์ และถ่ายทอดการกระจายเสียง - จ้างบุคลากรดำเนินงานจำนวน ๗ อัตรา	๑,๐๐๐,๐๐๐ งบเทศบาล	๑,๐๐๐,๐๐๐ งบเทศบาล	๑,๐๐๐,๐๐๐ งบเทศบาล	จำนวนเจ้าหน้าที่ปฏิบัติงานวิทยุฯ ๗ คน	ประชาชนและพนักงานมีทางเลือกที่จะได้รับข่าวสารมากขึ้น	กองวิชาการและแผนงาน

ที่	โครงการ	วัตถุประสงค์	เป้าหมาย	งบประมาณและที่มา			ตัวชี้วัด (KPI)	ผลลัพธ์ที่คาดว่าจะได้รับ	หน่วยงาน ที่รับผิดชอบ
				ปี ๒๕๕๙	ปี ๒๕๖๐	ปี ๒๕๖๑			
๓	ประชาสัมพันธ์ กิจกรรมเทศบาล	เพื่อประชาสัมพันธ์ข้อมูล ข่าวสารแก่ประชาชน และ พนักงานเทศบาลให้ได้รับ ข้อมูลข่าวสารที่ถูกต้อง รวดเร็ว	- จัดจ้างเจ้าหน้าที่จัดทำ Website และ Homepage และปฏิบัติงานด้านอื่นๆ จำนวน ๑๖ อัตรา - จัดแถลงข่าวเทศบาลพบ สื่อมวลชน - จัดทำเอกสารเผยแพร่ ประชาสัมพันธ์กิจกรรมของ ของเทศบาล - จัดรถประชาสัมพันธ์ เคลื่อนที่เพื่อประชาสัมพันธ์ กิจกรรมของเทศบาล	๕,๐๐๐,๐๐๐ งบเทศบาล	๕,๐๐๐,๐๐๐ งบเทศบาล	๕,๐๐๐,๐๐๐ งบเทศบาล	- จัดแถลงข่าว ๓ ครั้ง - จำนวนวาร สารเผยแพร่ ๒๔,๐๐๐ ฉบับ - จำนวน กิจกรรมที่ ประชาสัมพันธ์ เคลื่อนที่ ๒๐ กิจกรรม	ประชาชนและพนักงาน เทศบาลได้รับข่าวสาร ข้อมูลที่ถูกต้องและ รวดเร็ว	กองวิชาการ และแผนงาน

ที่	โครงการ	วัตถุประสงค์	เป้าหมาย	งบประมาณและที่มา			ตัวชี้วัด (KPI)	ผลลัพธ์ที่คาดว่าจะได้รับ	หน่วยงาน ที่รับผิดชอบ
				ปี ๒๕๕๙	ปี ๒๕๖๐	ปี ๒๕๖๑			
๔	ติดตั้ง ปรับปรุง ป้ายหรือจอ ประชาสัมพันธ์	เพื่อประชาสัมพันธ์ข้อมูล ข่าวสารให้ประชาชนทั่วไป ได้รับทราบ	จำนวน ๑ ป้าย จำนวน ๑ จอ	๒๕๐,๐๐๐ งบเทศบาล	๒๕๐,๐๐๐ งบเทศบาล	๒๕๐,๐๐๐ งบเทศบาล	จำนวน ๑ ป้าย จำนวน ๑ จอ	ประชาชนและพนักงาน เทศบาลได้รับข่าวสาร ข้อมูลที่ถูกต้องและ รวดเร็ว	กองวิชาการ และแผนงาน

รายละเอียดโครงการพัฒนา
แผนพัฒนาสามปี (พ.ศ. ๒๕๕๙ - ๒๕๖๑)
เทศบาลนครนครศรีธรรมราช

ยุทธศาสตร์จังหวัดที่ ๔ การสร้างความมั่นคงบนพื้นฐานชุมชนเข้มแข็ง

- ยุทธศาสตร์การพัฒนาของ อปท.ในเขตจังหวัดที่ ๕ การเสริมสร้างธรรมาภิบาลและการบริหารกิจการบ้านเมืองที่ดี

ยุทธศาสตร์ที่ ๑ ด้านการเมืองการบริหาร

- แนวทางที่ ๑.๒ บริหารจัดการเทศบาลระบบเปิด โดยการส่งเสริมและสนับสนุนให้ประชาชนเข้ามามีส่วนร่วมในการบริหารจัดการ ตั้งแต่ร่วมคิด ร่วมทำ ร่วมตรวจสอบ

รวมทั้งส่งเสริมให้มีระบบการตรวจสอบความโปร่งใส และประเมินผลการปฏิบัติงานเพื่อสนองความต้องการของประชาชน

ที่	โครงการ	วัตถุประสงค์	เป้าหมาย	งบประมาณและที่มา			ตัวชี้วัด (KPI)	ผลลัพธ์ที่คาดว่าจะได้รับ	หน่วยงานที่รับผิดชอบ
				ปี ๒๕๕๙	ปี ๒๕๖๐	ปี ๒๕๖๑			
๑	จัดทำแผนพัฒนา งบประมาณ และ การติดตาม ประเมินผล	- เพื่อให้ประชาชนมีส่วนร่วมในการพัฒนาเทศบาล - เพื่อใช้เป็นกรอบแนวทางในการพัฒนาเทศบาล - เพื่อให้ประชาชนมีส่วนร่วมในการติดตามผลเพื่อให้เกิดความโปร่งใส	- จัดทำเอกสารแผนพัฒนาเทศบาล จำนวน ๒๐๐ เล่ม - จัดทำเอกสารงบประมาณ จำนวน ๒๕๐ เล่ม - จัดทำเอกสารแผนพัฒนาชุมชน จำนวน ๑๐๐ เล่ม - ติดตามประเมินผล ปีละ ๔ ครั้ง และประเมินผลแต่ละโครงการตามแผนฯ	๘๕๐,๐๐๐ งบเทศบาล	๘๕๐,๐๐๐ งบเทศบาล	๘๕๐,๐๐๐ งบเทศบาล	- ประชาชนมีส่วนร่วมในการจัดทำแผน ๔ ครั้ง - จัดทำงบประมาณปีละ ๒ ครั้ง - ติดตามประเมินผล ๔ ครั้ง	- ประชาชนมีส่วนร่วมในการพัฒนาเทศบาล - ประชาชนมีส่วนร่วมในการติดตามประเมินผลแผนพัฒนาเทศบาล	กองวิชาการ และแผนงาน

ที่	โครงการ	วัตถุประสงค์	เป้าหมาย	งบประมาณและที่มา			ตัวชี้วัด (KPI)	ผลลัพธ์ที่คาดว่าจะได้รับ	หน่วยงาน ที่รับผิดชอบ
				ปี ๒๕๕๙	ปี ๒๕๖๐	ปี ๒๕๖๑			
			<ul style="list-style-type: none"> - จัดทำเอกสารแผนการดำเนินงาน ประจำปี จำนวน ๑๕๐ เล่ม - จัดจ้างเจ้าหน้าที่ปฏิบัติงาน จำนวน ๔ อัตรา 				<ul style="list-style-type: none"> - จัดทำแผนดำเนินงาน ๒ ครั้ง - จัดทำแผนพัฒนาชุมชน ๑ ครั้ง 		
๒	จัดเก็บภาษีนอกสถานที่	<ul style="list-style-type: none"> - สร้างความรู้ความเข้าใจในการชำระภาษี - ให้ประชาชนผู้มีหน้าที่เสียภาษีได้ทราบถึงผลตอบแทนจากการชำระภาษี - ให้บริการจัดเก็บภาษีถึงพื้นที่เพื่อความสะดวกรวดเร็ว ประชาชนพึงพอใจ และเกิดความเป็นธรรม 	<ul style="list-style-type: none"> - ออกเร่งรัดและจัดเก็บภาษีบริเวณถนนสายต่างๆ ภายในเขตเทศบาล โดยมีกลุ่มเป้าหมาย ดังนี้ - ตรวจสอบและจัดเก็บภาษีโรงเรือนและที่ดิน ภาษีบำรุงท้องที่ และภาษีป้าย กรณีไม่ยื่นแบบภายในกำหนดของการชำระ 	๒๐๐,๐๐๐ งบเทศบาล	๒๐๐,๐๐๐ งบเทศบาล	๒๐๐,๐๐๐ งบเทศบาล	จำนวนจัดเก็บภาษีนอกสถานที่	<ul style="list-style-type: none"> - ทำให้ประชาชนได้รับบริการชำระภาษีถูกต้อง รวดเร็ว และเป็นธรรม - ประชาชนได้รับบริการจากการจัดเก็บภาษีถึงบ้านถึงพื้นที่ มีความสะดวกรวดเร็ว และพึงพอใจ - ประชาชนไม่เสียเวลา 	สำนักงานคลัง

ที่	โครงการ	วัตถุประสงค์	เป้าหมาย	งบประมาณและที่มา			ตัวชี้วัด (KPI)	ผลลัพธ์ที่คาดว่าจะได้รับ	หน่วยงานที่รับผิดชอบ
				ปี ๒๕๕๙	ปี ๒๕๖๐	ปี ๒๕๖๑			
		<p>ในการชำระภาษี</p> <ul style="list-style-type: none"> - เพื่อประหยัดเวลาและค่าใช้จ่ายของประชาชน - เพื่อตรวจสอบสภาพการใช้ประโยชน์ของโรงเรียนและที่ดิน ป้าย 	<p>ภาษีแต่ละประเภท</p> <ul style="list-style-type: none"> - ตรวจสอบข้อมูลเพิ่มเติม ข้อมูลใหม่ และข้อมูลที่เปลี่ยนแปลงของโรงเรียน ป้าย และที่ดิน - เร่งรัดจัดเก็บภาษีโรงเรียนและที่ดิน ภาษีป้ายกรณีแจ้งการประเมินแล้วไม่มาชำระภาษีภายในกำหนด - ตรวจสอบสภาพที่เป็นจริงของการใช้ประโยชน์ใน 					และประหยัดค่าใช้จ่าย	

ที่	โครงการ	วัตถุประสงค์	เป้าหมาย	งบประมาณและที่มา			ตัวชี้วัด (KPI)	ผลลัพธ์ที่คาดว่าจะได้รับ	หน่วยงานที่รับผิดชอบ
				ปี ๒๕๕๙	ปี ๒๕๖๐	ปี ๒๕๖๑			
			อาคาร การเปลี่ยนแปลง ป้ายการใช้ประโยชน์ที่ดิน และนำข้อมูลมาปรับปรุง ในทะเบียนทรัพย์สิน (ผ.ท.๔) และในคอมพิวเตอร์ ให้เป็นปัจจุบัน						
๓	ประชาสัมพันธ์ การจัดเก็บภาษี	- สร้างความรู้ความเข้าใจ ในการชำระภาษี - ให้ประชาชนผู้มีหน้าที่เสีย ภาษีได้ทราบถึงรายละเอียด ในการชำระภาษี - เพื่อประหยัดเวลาและ ค่าใช้จ่ายของประชาชน - เพื่อตรวจสอบการใช้ ประโยชน์ในทรัพย์สินของ	ประชาสัมพันธ์การจัดเก็บ ภาษีทั้ง ๓ ประเภท ภายใน เขตเทศบาล โดย - ติดตั้งคัทเฮาท์ ขนาด ๓.๖๐ ม. x ๔.๘๐ ม. จำนวน ๒ จุด - จัดทำแผ่นพับประชา- สัมพันธ์เพื่อแนะนำขั้นตอน การชำระภาษี	๒๐๐,๐๐๐ งบเทศบาล	๒๐๐,๐๐๐ งบเทศบาล	๒๐๐,๐๐๐ งบเทศบาล	- จำนวนป้าย ประชาสัมพันธ์ ๒ ป้าย - เอกสารเผยแพร่ ประชาสัมพันธ์ ฉบับ	- เทศบาลจะได้รับเงิน ประเภทภาษีได้ตาม กำหนดระยะเวลา - สามารถรับเงินได้ รวดเร็ว และนำไปใช้ ง่ายในการบริหาร ท้องถิ่นได้อย่างรวดเร็ว - ประชาชนได้รับ บริการรวดเร็ว สะดวก	สำนักงานคลัง

ที่	โครงการ	วัตถุประสงค์	เป้าหมาย	งบประมาณและที่มา			ตัวชี้วัด (KPI)	ผลลัพธ์ที่คาดว่าจะได้รับ	หน่วยงาน ที่รับผิดชอบ
				ปี ๒๕๕๙	ปี ๒๕๖๐	ปี ๒๕๖๑			
		ตนเอง - เพื่อเป็นการจูงใจให้ ประชาชนมายื่นแบบและ ชำระภาษีภายในกำหนด	- จัดซื้อใบประกาศ หรือโล่ ประกาศเกียรติคุณ ฯลฯ เพื่อเป็นเกียรติและยกย่อง ผู้ให้ความร่วมมือในการ ชำระภาษี					ถูกต้อง พึงพอใจ และ เป็นธรรม - เทศบาลได้รับเงิน ประเภทภาษีตามระยะ เวลาที่กำหนด	
๔	เพิ่มประสิทธิภาพ การบริหาร งานคลัง	เพื่อความสะดวกรวดเร็ว และมีประสิทธิภาพในการ ปฏิบัติงาน	จัดจ้างเจ้าหน้าที่ปฏิบัติงาน - ด้านงานการเงินและบัญชี - ด้านงานพัสดุและ ทะเบียนทรัพย์สิน - ด้านงานพัฒนารายได้ - ด้านงานสถิติการคลัง จำนวน ๒๐ อัตรา	๒,๐๖๘,๘๐๐ งบเทศบาล	๒,๐๖๘,๘๐๐ งบเทศบาล	๒,๐๖๘,๘๐๐ งบเทศบาล	จัดจ้างเจ้าหน้าที่ ปฏิบัติงาน เพิ่มขึ้น ๒๐ คน	ประชาชนได้รับบริการ รวดเร็ว สะดวกถูกต้อง และเกิดความพึงพอใจ	สำนักงานคลัง

ที่	โครงการ	วัตถุประสงค์	เป้าหมาย	งบประมาณและที่มา			ตัวชี้วัด (KPI)	ผลลัพธ์ที่คาดว่าจะได้รับ	หน่วยงาน ที่รับผิดชอบ
				ปี ๒๕๕๙	ปี ๒๕๖๐	ปี ๒๕๖๑			
๕	ปรับปรุงแผนที่ ภาษีและทะเบียน ทรัพย์สิน	- เพื่อให้แผนที่ภาษีและ ทะเบียนทรัพย์สินถูกต้อง สมบูรณ์เป็นปัจจุบัน - สามารถเก็บภาษีได้ ครบถ้วน เป็นการเพิ่ม รายได้ของเทศบาล และ เป็นธรรมกับประชาชน	- ปรับปรุงแผนที่ภาษีให้มี ประสิทธิภาพ สมบูรณ์ - ปรับปรุงทะเบียน ทรัพย์สินให้ถูกต้องและ ครบถ้วน	๑,๙๗๘,๐๐๐ งบเทศบาล	๑,๙๗๘,๐๐๐ งบเทศบาล	๑,๙๗๘,๐๐๐ งบเทศบาล	จำนวนเจ้าหน้าที่ ปฏิบัติงาน ปรับปรุงแผนที่ ภาษีและทะเบียน ทรัพย์สิน ๒๐ คน	ได้ข้อมูลแผนที่ภาษีและ ทะเบียนทรัพย์สินที่ ถูกต้อง ชัดเจน และ สมบูรณ์ซึ่งนำมาเพื่อ ประสิทธิภาพในการ จัดเก็บภาษี	สำนักงานคลัง
๖	เพิ่มประสิทธิภาพ การบริการ ประชาชน	เพื่อให้การบริการประชาชน มีความสะดวกรวดเร็วโปร่ง ใสและเป็นธรรม ณ จุดเดียว - เพื่อประหยัดเวลาและ ค่าใช้จ่ายของประชาชน	จัดจ้างเจ้าหน้าที่ปฏิบัติงาน ด้านการบริการประชาชน จำนวน ๓๓ อัตรา	๓,๑๘๐,๒๐๐ งบเทศบาล	๓,๑๘๐,๒๐๐ งบเทศบาล	๓,๑๘๐,๒๐๐ งบเทศบาล	จัดจ้างเจ้าหน้าที่ ปฏิบัติงาน เพิ่มขึ้น ๓๓ คน	การบริการประชาชน มีความสะดวก รวดเร็ว ประชาชนมีความพึง พอใจ	สำนักปลัด เทศบาล

ที่	โครงการ	วัตถุประสงค์	เป้าหมาย	งบประมาณและที่มา			ตัวชี้วัด (KPI)	ผลลัพธ์ที่คาดว่าจะได้รับ	หน่วยงาน ที่รับผิดชอบ
				ปี ๒๕๕๙	ปี ๒๕๖๐	ปี ๒๕๖๑			
๓	รับฟังความคิดเห็นและปรึกษาหารือ	เพื่อให้ประชาชนได้มีส่วนร่วมในการแสดงความคิดเห็นในเรื่องต่างๆ ของเทศบาล	- คณะกรรมการชุมชน - นักเรียน นักศึกษา และประชาชนทั่วไป	๕๐,๐๐๐ งบเทศบาล	๕๐,๐๐๐ งบเทศบาล	๕๐,๐๐๐ งบเทศบาล	จัดทำประชา พิจารณ์อย่าง น้อยปีละ ๔ ครั้ง	ประชาชนมีส่วนร่วม แสดงความคิดเห็น	กองวิชาการ และแผนงาน
๘	เลือกตั้งนายกเทศมนตรีและสมาชิกสภาเทศบาลฯ	เพื่อจัดการเลือกตั้งนายกเทศมนตรีและสมาชิกสภาเทศบาลนครนครศรีธรรมราช ซึ่งหมดวาระ	จำนวน ๑ ครั้ง	๔,๐๐๐,๐๐๐ งบเทศบาล	-	-	เลือกตั้งนายกฯ และสมาชิก สภาเทศบาล ๑ ครั้ง	มีนายกเทศมนตรีและสมาชิกสภาเทศบาลนครนครศรีธรรมราชเพื่อบริหารงานเทศบาล	สำนักปลัด เทศบาล

รายละเอียดโครงการพัฒนา
แผนพัฒนาสามปี (พ.ศ. ๒๕๕๙ - ๒๕๖๑)
เทศบาลนครนครศรีธรรมราช

ยุทธศาสตร์จังหวัดที่ ๔ การสร้างความมั่นคงบนพื้นฐานชุมชนเข้มแข็ง

- ยุทธศาสตร์การพัฒนาของ อปท.ในเขตจังหวัดที่ ๕ การเสริมสร้างธรรมาภิบาลและการบริหารกิจการบ้านเมืองที่ดี

ยุทธศาสตร์ที่ ๑ ด้านการเมืองการบริหาร

- แนวทางที่ ๑.๓ เสริมสร้างศักยภาพบุคลากรของเทศบาลทุกระดับอย่างต่อเนื่อง เพื่อเพิ่มประสิทธิภาพและประสิทธิผลการปฏิบัติงานของเทศบาล

ที่	โครงการ	วัตถุประสงค์	เป้าหมาย	งบประมาณและที่มา			ตัวชี้วัด (KPI)	ผลลัพธ์ที่คาดว่าจะได้รับ	หน่วยงานที่รับผิดชอบ
				ปี ๒๕๕๙	ปี ๒๕๖๐	ปี ๒๕๖๑			
๑	อบรมสัมมนาผู้บริหาร พนักงานและลูกจ้างเทศบาล	เพื่อพัฒนาความรู้ความสามารถ และสร้างทัศนคติที่ดีในการปฏิบัติงาน	จัดอบรมสัมมนาแก่ผู้บริหาร พนักงานเทศบาล และลูกจ้าง อย่างน้อยปีละ ๑ ครั้ง	๗๐๐,๐๐๐ งบเทศบาล	๗๐๐,๐๐๐ งบเทศบาล	๗๐๐,๐๐๐ งบเทศบาล	จัดอบรมจำนวน ๕ ครั้ง	บุคลากรของเทศบาล มีความรู้ความเข้าใจในการปฏิบัติงานดียิ่งขึ้น มีขวัญและกำลังใจในการทำงาน	สำนักปลัดเทศบาล
๒	พัฒนาศักยภาพบุคลากรด้านการคลัง	- เพื่อให้ผู้ปฏิบัติงานเป็นบุคลากรที่มีมาตรฐานในด้านความรู้ ความคิด ข้อกฎหมายระเบียบ สามารถนำไปปฏิบัติงานได้อย่างมีประสิทธิภาพ	จัดอบรมสัมมนาและศึกษาดูงานแก่พนักงานและลูกจ้างที่ปฏิบัติงานเกี่ยวข้อง กับสำนักงานคลัง จำนวน ๖๕ คน	๕๐๐,๐๐๐ งบเทศบาล	๕๐๐,๐๐๐ งบเทศบาล	๕๐๐,๐๐๐ งบเทศบาล	จัดอบรมปีละ ๑ ครั้ง ผู้เข้าอบรมประมาณ ๖๕ คน	ผู้เข้ารับการอบรมมีความรู้ ทักษะ ความสามารถ การทำงานแบบบูรณาการมีทัศนคติที่ดีต่อองค์กร ตนเอง	สำนักการคลัง

ที่	โครงการ	วัตถุประสงค์	เป้าหมาย	งบประมาณและที่มา			ตัวชี้วัด (KPI)	ผลลัพธ์ที่คาดว่าจะได้รับ	หน่วยงาน ที่รับผิดชอบ
				ปี ๒๕๕๙	ปี ๒๕๖๐	ปี ๒๕๖๑			
		ประสิทธิภาพและ ประสิทธิภาพ - เพื่อให้ผู้เข้าอบรมมี ความรู้ ความเข้าใจท บาทหน้าที่และความ รับผิดชอบ - เพื่อเปิดโอกาสให้เจ้าหน้าที่ ที่มีความกล้าแสดงออกให้ ความคิดเห็น					และผู้อื่นเพื่อประโยชน์ สุขของประชาชนเป็น สำคัญ และมีคุณธรรม จริยธรรม		

ที่	โครงการ	วัตถุประสงค์	เป้าหมาย	งบประมาณและที่มา			ตัวชี้วัด (KPI)	ผลลัพธ์ที่คาดว่าจะได้รับ	หน่วยงาน ที่รับผิดชอบ
				ปี ๒๕๕๙	ปี ๒๕๖๐	ปี ๒๕๖๑			
๓	พัฒนาศักยภาพ ลูกจ้างกอง สาธารณสุขและ สิ่งแวดล้อม	<p>- เพื่อพัฒนาศักยภาพลูก จ้างของกองสาธารณสุข และสิ่งแวดล้อมให้สามารถ ปฏิบัติงานได้อย่างมี ประสิทธิภาพ</p> <p>- เพื่อส่งเสริมให้ลูกจ้าง ของกองสาธารณสุขฯ มี ความรู้ความเข้าใจในการ ปฏิบัติงานให้เป็นไปตาม ระเบียบสิทธิประโยชน์ที่ พึงได้รับตามหลักประกัน สังคมและตามพระราช บัญญัติคุ้มครองแรงงาน พ.ศ๒๕๕๑</p> <p>- เพื่อสร้างเจตนคติที่ดีต่อองค์กร</p>	จัดอบรมลูกจ้างกอง สาธารณสุขและสิ่งแวดล้อม ปีละ ๑ ครั้ง	๑๕๐,๐๐๐ งบเทศบาล	๑๕๐,๐๐๐ งบเทศบาล	๑๕๐,๐๐๐ งบเทศบาล	จัดอบรมปีละ ๑ ครั้ง ผู้เข้า อบรมประมาณ ๓๐๐ คน	ลูกจ้างจะมีศักยภาพใน การปฏิบัติงานได้อย่าง มีประสิทธิภาพและได้มี ความรู้ ความเข้าใจ เกี่ยวกับระเบียบ สิทธิ ประโยชน์ที่ตนเองพึง จะได้รับและมีเจตนคติที่ ดีต่อองค์กร	กองสาธารณสุข และสิ่งแวดล้อม

ที่	โครงการ	วัตถุประสงค์	เป้าหมาย	งบประมาณและที่มา			ตัวชี้วัด (KPI)	ผลลัพธ์ที่คาดว่าจะได้รับ	หน่วยงาน ที่รับผิดชอบ
				ปี ๒๕๕๙	ปี ๒๕๖๐	ปี ๒๕๖๑			
๔	พัฒนาศักยภาพบุคลากรด้านสุขาภิบาลและอนามัยสิ่งแวดล้อม	<p>- เพื่อพัฒนาบุคลากรผู้ปฏิบัติงานให้มีความรู้และทักษะในการดำเนินงานด้านสุขาภิบาลและอนามัยสิ่งแวดล้อม และสามารถปฏิบัติงานได้อย่างมีประสิทธิภาพ</p> <p>- เพื่อสร้างเสริมประสบการณ์และวิสัยทัศน์ด้านสุขาภิบาลและอนามัยสิ่งแวดล้อมให้กว้างไกลและเหมาะสมกับสถานการณ์</p>	พนักงานและลูกจ้างที่ปฏิบัติงานเกี่ยวข้องด้านสุขาภิบาลและอนามัยสิ่งแวดล้อมในเทศบาลนครนครศรีธรรมราช ได้รับการอบรมสัมมนาและศึกษาดูงาน จำนวน ๑ ครั้งต่อปี	๕๕๐,๐๐๐ งบเทศบาล	๕๕๐,๐๐๐ งบเทศบาล	๕๕๐,๐๐๐ งบเทศบาล	<p>- กลุ่มเป้าหมายได้รับการอบรมสัมมนาและศึกษาดูงาน จำนวน ๑ ครั้งต่อปี</p> <p>- ผู้เข้าร่วมโครงการฯ มีจำนวนร้อยละ ๘๐ ของกลุ่มเป้าหมาย</p>	<p>- บุคลากรในหน่วยงานมีองค์ความรู้ด้านวิชาการ และทักษะในการปฏิบัติงานเพิ่มขึ้น</p> <p>- บุคลากรได้รับประสบการณ์และเพิ่มวิสัยทัศน์ด้านสุขาภิบาลและอนามัยสิ่งแวดล้อมให้มีมุมมองที่กว้างไกลขึ้น</p> <p>- สามารถบูรณาการองค์ความรู้ให้เกิดการพัฒนาอย่างยั่งยืน</p>	กองสาธารณสุขและสิ่งแวดล้อม

ที่	โครงการ	วัตถุประสงค์	เป้าหมาย	งบประมาณและที่มา			ตัวชี้วัด (KPI)	ผลลัพธ์ที่คาดว่าจะได้รับ	หน่วยงานที่รับผิดชอบ
				ปี ๒๕๕๙	ปี ๒๕๖๐	ปี ๒๕๖๑			
		- เพื่อบูรณาการองค์ความรู้ที่ได้มาประยุกต์ให้สอดคล้องเหมาะสมกับหน่วยงาน และเผยแพร่ความรู้ให้เกิดการจัดการด้านสุขภาพและอนามัยสิ่งแวดล้อมที่ถูกต้อง นำไปสู่คุณภาพชีวิตที่ดีของประชาชน							
๕	อบรมสัมมนาบุคลากร	เพื่อพัฒนาบุคลากรให้มีความรู้ ความสามารถ เพิ่มศักยภาพในการดำเนินงาน ให้บริการผู้ป่วยและงานสนับสนุนอื่นๆ	จัดอบรมบุคลากรโรงพยาบาลและศึกษาดูงาน	๕๐๐,๐๐๐ งบเทศบาล	๕๐๐,๐๐๐ งบเทศบาล	๕๐๐,๐๐๐ งบเทศบาล	จำนวน ๑ ครั้ง	บุคลากรโรงพยาบาล ได้เพิ่มพูนความรู้ ก้าวทันงานด้านการรักษาพยาบาล และงานด้านวิชาการอื่นๆ	กองการแพทย์

ที่	โครงการ	วัตถุประสงค์	เป้าหมาย	งบประมาณและที่มา			ตัวชี้วัด (KPI)	ผลลัพธ์ที่คาดว่าจะได้รับ	หน่วยงาน ที่รับผิดชอบ
				ปี ๒๕๕๙	ปี ๒๕๖๐	ปี ๒๕๖๑			
๖	ทุนการศึกษา	เพื่อสนับสนุนเงินทุนให้แก่ ผู้บริหารเทศบาล สมาชิก สภาเทศบาล ผู้บริหาร สถานศึกษา พนักงานครู ศึกษา พนักงานครูเทศบาล พนักงานเทศบาลและลูกจ้าง ที่สนใจจะเข้ารับการศึกษา ระดับปริญญาตรี หรือ ปริญญาโท	ผู้บริหารเทศบาล สมาชิก สภาเทศบาล ผู้บริหาร สถานศึกษา พนักงานครู เทศบาล พนักงานเทศบาล ที่สนใจจะเข้ารับการศึกษา ระดับปริญญาตรี หรือ ปริญญาโท	๓๐๐,๐๐๐ งบเทศบาล	๓๐๐,๐๐๐ งบเทศบาล	๓๐๐,๐๐๐ งบเทศบาล	ผู้ประสงค์ขอรับ ทุนการศึกษาได้ รับทุนการศึกษา ๑๐๐%	ได้พัฒนาความรู้ ความสามารถในการ ปฏิบัติงาน ทำให้การ ปฏิบัติงานมีประสิทธิภาพ มากยิ่งขึ้น	สำนักปลัด เทศบาล
๗	จัดซื้อเครื่อง คอมพิวเตอร์ และอุปกรณ์ ประกอบอื่นๆ	เพื่อให้มีเครื่องคอมพิวเตอร์ หรือระบบคอมพิวเตอร์มาใช้ ในการปฏิบัติงานอย่าง มีประสิทธิภาพ	เครื่องคอมพิวเตอร์ จอภาพ คอมพิวเตอร์แม่ข่าย เครื่อง พิมพ์ เครื่องสำรองไฟ และอุปกรณ์ประกอบอื่นๆ	๘๐๐,๐๐๐ งบเทศบาล	๘๐๐,๐๐๐ งบเทศบาล	๘๐๐,๐๐๐ งบเทศบาล	จัดซื้อเครื่อง คอมพิวเตอร์ ปีละ ๒๐ เครื่อง	มีเครื่องคอมพิวเตอร์ เพียงพอต่อการ ปฏิบัติงานทำให้การ ปฏิบัติงานมีประสิทธิภาพ	หน่วยงานต่างๆ

ที่	โครงการ	วัตถุประสงค์	เป้าหมาย	งบประมาณและที่มา			ตัวชี้วัด (KPI)	ผลลัพธ์ที่คาดว่าจะได้รับ	หน่วยงาน ที่รับผิดชอบ
				ปี ๒๕๕๙	ปี ๒๕๖๐	ปี ๒๕๖๑			
๘	จัดซื้อวัสดุและครุภัณฑ์ต่างๆ	<ul style="list-style-type: none"> - เพื่อจัดซื้อวัสดุและครุภัณฑ์ประเภทต่างๆ มาใช้ในการปฏิบัติงานของแต่ละหน่วยงาน - เพื่อให้มีวัสดุและครุภัณฑ์เพียงพอในการปฏิบัติงาน - เพื่อเพิ่มประสิทธิภาพในการปฏิบัติงาน 	จัดซื้อวัสดุและครุภัณฑ์ประเภทต่างๆ เพื่อใช้ในการปฏิบัติงาน เช่น <ul style="list-style-type: none"> รถจักรยานยนต์ รถยนต์ รถบรรทุกน้ำดับเพลิง รถตู้ รถเครน รถกระบะ เครื่องตัดหญ้า เครื่องกำเนิดไฟฟ้า เครื่องสูบน้ำดับเพลิง รถ Back Hoe โตะ - แก้อี โรงแอร์ เครื่องปรับอากาศ มาตรวัดน้ำขนาดต่างๆ ทิว ปั้มน้ำ เครื่องเล่นสนาม ถังเครน เครื่องปั่นไฟ วิทยุ สื่อสาร เครื่องเจาะกระแทก ตู้เก็บเอกสาร เครื่องพ่น 	๔๐,๐๐๐,๐๐๐ งบเทศบาล	๔๐,๐๐๐,๐๐๐ งบเทศบาล	๔๐,๐๐๐,๐๐๐ งบเทศบาล	จัดซื้อวัสดุและครุภัณฑ์ จำนวน ๖๐ รายการ	มีวัสดุและครุภัณฑ์ต่างๆ มาใช้ในการปฏิบัติงาน ทำให้การปฏิบัติงานมีประสิทธิภาพมากยิ่งขึ้น	หน่วยงานต่างๆ

ที่	โครงการ	วัตถุประสงค์	เป้าหมาย	งบประมาณและที่มา			ตัวชี้วัด (KPI)	ผลลัพธ์ที่คาดว่าจะ จะได้รับ	หน่วยงาน ที่รับผิดชอบ
				ปี ๒๕๕๙	ปี ๒๕๖๐	ปี ๒๕๖๑			
			หมอกควัน ม้านั่งหินขัด เครื่องเชื่อม รถนำเที่ยว ตู้นิรภัย รถยนต์บรรทุกน้ำ รถชุดไฮดรอลิค เครื่อง ย่อยกิ่งไม้ รถย่อยกิ่งไม้ รถหน่วยเคลื่อนที่ความ ปลอดภัยด้านอาหาร และวัสดุครุภัณฑ์อื่นๆ						

ที่	โครงการ	วัตถุประสงค์	เป้าหมาย	งบประมาณและที่มา			ตัวชี้วัด (KPI)	ผลลัพธ์ที่คาดว่าจะได้รับ	หน่วยงาน ที่รับผิดชอบ
				ปี ๒๕๕๙	ปี ๒๕๖๐	ปี ๒๕๖๑			
๙	ก่อสร้างหรือ ปรับปรุงอาคาร ปฏิบัติงาน บริเวณสำนักงาน และอาคาร ประกอบอื่นๆ	เพื่อก่อสร้าง/ปรับปรุงอาคาร สำนักงาน บริเวณสำนักงาน และอาคารประกอบอื่นๆ ให้เพียงพอต่อการปฏิบัติงาน และอำนวยความสะดวก แก่ผู้มารับบริการ	ก่อสร้าง/ปรับปรุงอาคาร สถานที่ปฏิบัติงานและ อาคารประกอบอื่นๆ เช่น - ปรับปรุงหลังคาอาคาร หอประชุมเมือง สวนสมเด็จพระศรีนครินทร์ ๘๔ โดย ทำการรื้อหลังคาเดิม ติดตั้ง หลังคาเหล็กกริดลอนใหม่ พื้นที่ประมาณ ๗,๖๕๐.๐๐ ตร.ม.ปรับปรุง โดยการปู พรม ฝ้าเพดาน ฝ้าผนัง ระบบไฟฟ้า ระบบเครื่อง เสียง แอร์ ฯลฯ	๖,๔๐๐,๐๐๐ งบเทศบาล	-	-	จำนวน ๑ ครั้ง	หอประชุมเมืองมี ประสิทธิภาพมากขึ้น บรรยากาศเอื้อต่อการ จัดประชุม	สำนักปลัด เทศบาล

ที่	โครงการ	วัตถุประสงค์	เป้าหมาย	งบประมาณและที่มา			ตัวชี้วัด (KPI)	ผลลัพธ์ที่คาดว่าจะได้รับ	หน่วยงาน ที่รับผิดชอบ
				ปี ๒๕๕๙	ปี ๒๕๖๐	ปี ๒๕๖๑			
			- ก่อสร้างอาคารสำนักงาน เทศบาลนครนครศรีธรรมราช	-	๒๗๐,๐๐๐,๐๐๐ งบเทศบาล	-	จำนวน ๑ แห่ง	เทศบาลมีสำนักงานใหม่ที่ทันสมัย บรรยากาศเอื้อต่อการปฏิบัติงาน	สำนักปลัด เทศบาล
			- ก่อสร้างอาคารโรงจอดรถ ๑ ชั้น ขนาด ๑๒.๐๐ x ๑๕.๐๐ ม. พื้นที่ ๑๘๐.๐๐ ตร.ม.	๒๐๑,๐๐๐ งบเทศบาล	-	-	จำนวน ๑ แห่ง	มีพื้นที่จอดรถที่สามารถกันแดดกันฝนได้	สำนักปลัด เทศบาล
			- ปรับปรุงอาคารสำนักงาน สถานพยาบาลสัตว์เล็ก โดย ซ่อมแซมกรงขังสุนัขที่ชำรุด ป้ายชื่อสำนักงานประตูด้าน หน้าและด้านหลังสำนักงาน ห้องเจ้าหน้าที่ ห้องเก็บของ เพดานฝ้า ระบบไฟ กระจก หน้าต่าง สุขภัณฑ์ห้องน้ำ	๑,๐๐๐,๐๐๐ งบเทศบาล	-	-	จำนวน ๑ แห่ง	- ประชาชนที่มารับ บริการได้รับความ สะดวกมากขึ้น - การให้บริการมี ประสิทธิภาพมากขึ้น	กองสาธารณสุข และสิ่งแวดล้อม

ที่	โครงการ	วัตถุประสงค์	เป้าหมาย	งบประมาณและที่มา			ตัวชี้วัด (KPI)	ผลลัพธ์ที่คาดว่าจะได้รับ	หน่วยงาน ที่รับผิดชอบ
				ปี ๒๕๕๙	ปี ๒๕๖๐	ปี ๒๕๖๑			
			และทาสีบริเวณรอบนอกอาคาร						
			- ปรับปรุงภูมิทัศน์สถานีขนส่ง โดยปรับปรุงและเพิ่มป้ายทาง เข้า - ออก สถานีฯปรับปรุงสวนหย่อมภายในบริเวณสถานีฯ ทำโครงหลังคากันแดดบริเวณที่จอดรถจักรยานยนต์ของผู้มาใช้บริการสถานีฯ	๑,๐๐๐,๐๐๐ งบเทศบาล	-	-	จำนวน ๑ แห่ง	ทำให้ผู้มาใช้บริการได้รับความสะดวก สบาย และเกิดความพึงพอใจมากยิ่งขึ้น	สถานีขนส่งผู้โดยสารฯ
			- ก่อสร้างทางลาดเข้าสู่อาคารสำหรับผู้พิการ บริเวณหน้าอาคาร สำนักงานเทศบาลนคร นครศรีธรรมราช	๒๓๐,๐๐๐ งบเทศบาล	-	-	๑ แห่ง	อำนวยความสะดวกให้แก่ผู้พิการ	กองสวัสดิการสังคม

ที่	โครงการ	วัตถุประสงค์	เป้าหมาย	งบประมาณและที่มา			ตัวชี้วัด (KPI)	ผลลัพธ์ที่คาดว่าจะ จะได้รับ	หน่วยงาน ที่รับผิดชอบ
				ปี ๒๕๕๙	ปี ๒๕๖๐	ปี ๒๕๖๑			
			- ปรับปรุงห้องน้ำชาย - หญิง ชั้น ๑ สำนักงาน เทศบาลนครนครศรี ธรรมราช - ก่อสร้างหรือปรับปรุง อาคารอื่นๆ	๕๒๐,๐๐๐ งบเทศบาล	-	-	๑ หลัง	ห้องน้ำมีสภาพดีขึ้น	สำนักปลัด เทศบาล
			-	๒,๐๐๐,๐๐๐ งบเทศบาล	-	-			

รายละเอียดโครงการพัฒนา
แผนพัฒนาสามปี (พ.ศ. ๒๕๕๙ - ๒๕๖๑)
เทศบาลนครนครศรีธรรมราช

ยุทธศาสตร์จังหวัดที่ ๔ การสร้างความมั่นคงบนพื้นฐานชุมชนเข้มแข็ง

- ยุทธศาสตร์การพัฒนาของ อปท.ในเขตจังหวัดที่ ๓ การพัฒนาสังคมและคุณภาพชีวิต

ยุทธศาสตร์ที่ ๒ ด้านสวัสดิการสังคมและคุณภาพชีวิต

- แนวทางที่ ๒.๑ น้อมนำหลักปรัชญาเศรษฐกิจพอเพียง เป็นแนวทางในการยกระดับคุณภาพชีวิต และเสริมสร้างความเข้มแข็งให้กับชุมชน

ที่	โครงการ	วัตถุประสงค์	เป้าหมาย	งบประมาณและที่มา			ตัวชี้วัด (KPI)	ผลลัพธ์ที่คาดว่าจะได้รับ	หน่วยงาน ที่รับผิดชอบ
				ปี ๒๕๕๙	ปี ๒๕๖๐	ปี ๒๕๖๑			
๑	สำรวจและจัดเก็บข้อมูลพื้นฐานเพื่อการพัฒนาคุณภาพชีวิตประชาชนในเขตเทศบาล	เพื่อให้ได้ข้อมูลของชุมชนไว้ตามเกณฑ์ ฯ สำหรับใช้พัฒนาคุณภาพชีวิตของประชาชนอย่างถูกต้องและตรงเป้าหมาย	ชุมชนในเขตเทศบาล ๖๒ ชุมชน	๑๕๐,๐๐๐ งบเทศบาล	๑๕๐,๐๐๐ งบเทศบาล	๑๕๐,๐๐๐ งบเทศบาล	จัดเก็บข้อมูลได้อย่างน้อย ๗๐% ของครัวเรือนในชุมชนเขตเทศบาล	ได้ข้อมูลในการวางแผนพัฒนาคุณภาพชีวิตของประชาชนในชุมชนได้ถูกต้องตรงเป้าหมายเป็นไปตามความต้องการของประชาชน	กองสวัสดิการสังคม

ที่	โครงการ	วัตถุประสงค์	เป้าหมาย	งบประมาณและที่มา			ตัวชี้วัด (KPI)	ผลลัพธ์ที่คาดว่าจะได้รับ	หน่วยงาน ที่รับผิดชอบ
				ปี ๒๕๕๙	ปี ๒๕๖๐	ปี ๒๕๖๑			
๒	พัฒนาและสนับสนุนการทำงาน ขององค์กรชุมชน	เพื่อความสะดวกรวดเร็ว ในการประสานงานองค์กร ชุมชนภายในเขตเทศบาล	- จัดประชุมผู้นำชุมชน เดือนละ ๑ ครั้ง - จัดจ้างเจ้าหน้าที่ ปฏิบัติงาน จำนวน ๑๘ อัตรา	๒,๐๐๐,๐๐๐ งบเทศบาล	๒,๐๐๐,๐๐๐ งบเทศบาล	๒,๐๐๐,๐๐๐ งบเทศบาล	การประสานงาน สามารถตอบสนองความต้องการ ของชุมชน ๑๐๐%	การประสานงาน ระหว่างเทศบาลกับ ชุมชน สะดวก รวดเร็ว มากขึ้น	กองสวัสดิการ สังคม
๓	สัมมนาและพัฒนา ศักยภาพชุมชน	จัดสัมมนาคณะกรรมการ ชุมชน เพื่อให้เข้าใจและ ตระหนักถึงบทบาทและ หน้าที่	คณะกรรมการชุมชนในเขต เทศบาลฯ ๖๒ ชุมชน จำนวน ๙๑๕ คน	๒,๕๐๐,๐๐๐ งบเทศบาล	๒,๕๐๐,๐๐๐ งบเทศบาล	๒,๕๐๐,๐๐๐ งบเทศบาล	คณะกรรมการ มีความรู้ในบทบาท หน้าที่ ๑๐๐%	คณะกรรมการชุมชน มีความเข้าใจในบทบาท หน้าที่ของตนเอง มี เป้าหมายในการพัฒนา ชุมชน	กองสวัสดิการ สังคม

ที่	โครงการ	วัตถุประสงค์	เป้าหมาย	งบประมาณและที่มา			ตัวชี้วัด (KPI)	ผลลัพธ์ที่คาดว่าจะได้รับ	หน่วยงาน ที่รับผิดชอบ
				ปี ๒๕๕๙	ปี ๒๕๖๐	ปี ๒๕๖๑			
๔	พัฒนาและฝึกอบรมอาสาสมัครพลังแผ่นดินเอาชนะยาเสพติด	เพื่อให้องค์กรชุมชนได้มีบทบาทและมีส่วนร่วมในการดำเนินงานแก้ไขปัญหายาเสพติด	จัดฝึกอบรมแก่อาสาสมัครในชุมชน ๖๒ ชุมชน จำนวน ๑ ครั้ง ผู้เข้าอบรมประมาณ ๒๐๐ คน	๕๐๐,๐๐๐ งบเทศบาล	๕๐๐,๐๐๐ งบเทศบาล	๕๐๐,๐๐๐ งบเทศบาล	ประชาชนในชุมชนเขตเทศบาลฯ มีความรู้และตระหนักถึงโทษของยาเสพติด ๑๐๐%	ชุมชนมีส่วนร่วมในการดำเนินการเอาชนะปัญหายาเสพติด ปลอดภัยจากผู้ค้าและผู้เสพยาเสพติด	กองสวัสดิการสังคม
๕	ฝึกอบรมสมาชิกชุมชนในเขตเทศบาล	เพื่อเพิ่มความรู้ ความสามารถในการดำเนินงานด้านยาเสพติดแก่คณะกรรมการสมาชิกฯ ให้เกิดความเข้มแข็ง	ชุมชนในเขตเทศบาลฯ จำนวน ๖๒ ชุมชน	๒๕๐,๐๐๐ งบเทศบาล	๒๕๐,๐๐๐ งบเทศบาล	๒๕๐,๐๐๐ งบเทศบาล	การแพร่ระบาดของยาเสพติดในพื้นที่ชุมชนเขตเทศบาลฯ ลดความรุนแรงลงร้อยละ ๖๐%	- คนในชุมชนเขตเทศบาลได้มีส่วนร่วมในการแก้ไขปัญหา ยาเสพติด - ชุมชนในเขตเทศบาลปลอดภัยจากผู้เสพยาเสพติด	กองสวัสดิการสังคม

ที่	โครงการ	วัตถุประสงค์	เป้าหมาย	งบประมาณและที่มา			ตัวชี้วัด (KPI)	ผลลัพธ์ที่คาดว่าจะได้รับ	หน่วยงาน ที่รับผิดชอบ
				ปี ๒๕๕๙	ปี ๒๕๖๐	ปี ๒๕๖๑			
๖	ฝึกอบรมและพัฒนาศักยภาพองค์กรมุสลิมในเขตเทศบาล	พัฒนาศักยภาพ เปิดโอกาสการเข้าถึงทางสังคมแก่องค์กรมุสลิมในเขตเทศบาล	คณะกรรมการ องค์กร ชุมชนมุสลิมในเขตเทศบาล	๑,๐๐๐,๐๐๐ งบเทศบาล	๑,๐๐๐,๐๐๐ งบเทศบาล	๑,๐๐๐,๐๐๐ งบเทศบาล	องค์กรมุสลิม ในเขตเทศบาล เข้าร่วมกิจกรรม ทางสังคม ๐.๘	องค์กรมุสลิมในเขต เทศบาล เกิดความเข้ม แข็ง ขยายเครือข่ายใน การจัดกิจกรรม	กองสวัสดิการ สังคม
๗	ฝึกอบรมพัฒนาคณะกรรมการชุมชนในเขตเทศบาล	เสริมสร้างศักยภาพ คณะกรรมการชุมชนใน เขตเทศบาลให้เกิดความ เข้มแข็ง	คณะกรรมการชุมชน ๖๒ ชุมชนในเขตเทศบาลฯ	๘๐๐,๐๐๐ งบเทศบาล	๘๐๐,๐๐๐ งบเทศบาล	๘๐๐,๐๐๐ งบเทศบาล	คณะกรรมการ ชุมชนมีความรู้ ความเข้าใจใน บทบาทหน้าที่ ของคณะกรรมการ การชุมชน ๘๐%	คณะกรรมการชุมชน สามารถประสานงาน ร่วมกิจกรรมกับ เทศบาลฯ ได้เป็นอย่างดี ดี เกิดความเข้มแข็ง อย่างยั่งยืน	กองสวัสดิการ สังคม

รายละเอียดโครงการพัฒนา
แผนพัฒนาสามปี (พ.ศ. ๒๕๕๙ - ๒๕๖๑)
เทศบาลนครนครศรีธรรมราช

ยุทธศาสตร์จังหวัดที่ ๔ การสร้างความมั่นคงบนพื้นฐานชุมชนเข้มแข็ง

- ยุทธศาสตร์การพัฒนาของ อปท.ในเขตจังหวัดที่ ๓ การพัฒนาสังคมและคุณภาพชีวิต

ยุทธศาสตร์ที่ ๒ ด้านสวัสดิการสังคมและคุณภาพชีวิต

- แนวทางที่ ๒.๒ จัดตั้งศูนย์ชุมชน แม่บ้าน อสม. และผู้สูงอายุ แบบบูรณาการ

ที่	โครงการ	วัตถุประสงค์	เป้าหมาย	งบประมาณและที่มา			ตัวชี้วัด (KPI)	ผลลัพธ์ที่คาดว่าจะได้รับ	หน่วยงานที่รับผิดชอบ
				ปี ๒๕๕๙	ปี ๒๕๖๐	ปี ๒๕๖๑			
๑	ดำเนินงานศูนย์ส่งเสริมสุขภาพและพัฒนาศักยภาพผู้สูงอายุ	เพื่อส่งเสริมการรวมกลุ่มของผู้สูงอายุในการจัดกิจกรรมต่างๆ เช่น พิธีกรรมทางศาสนา อบรมสัมมนาแก่ผู้สูงอายุในเขตเทศบาล	ส่งเสริมการจัดกิจกรรมต่างๆ แก่ผู้สูงอายุ จำนวน ๓๐๐ คน	๑,๕๐๐,๐๐๐ งบเทศบาล	๑,๕๐๐,๐๐๐ งบเทศบาล	๑,๕๐๐,๐๐๐ งบเทศบาล	ผู้สูงอายุในศูนย์ส่งเสริมฯ ร่วมกิจกรรม ไม่น้อยกว่า ๘๐%	ผู้สูงอายุมีการรวมกลุ่มเพื่อจัดกิจกรรมร่วมกัน	กองสวัสดิการสังคม
๒	พัฒนาศักยภาพองค์กรสตรีในเขตเทศบาล	เพื่อจัดกิจกรรมส่งเสริมและสร้างความเข้มแข็งของบทบาทสตรี	องค์กรสตรีในเขตเทศบาล จำนวน ๖๒ ชุมชน	๕๐๐,๐๐๐ งบเทศบาล	๕๐๐,๐๐๐ งบเทศบาล	๕๐๐,๐๐๐ งบเทศบาล	องค์กรสตรีมีการรวมกลุ่มอย่างต่อเนื่อง ๑๐๐%	องค์กรสตรีในเขตเทศบาลมีความเข้มแข็ง	กองสวัสดิการสังคม

ที่	โครงการ	วัตถุประสงค์	เป้าหมาย	งบประมาณและที่มา			ตัวชี้วัด (KPI)	ผลลัพธ์ที่คาดว่าจะได้รับ	หน่วยงาน ที่รับผิดชอบ
				ปี ๒๕๕๙	ปี ๒๕๖๐	ปี ๒๕๖๑			
๓	ส่งเสริมและพัฒนา ศักยภาพ อสม.	<p>- เพื่อพัฒนาศักยภาพ อสม. ให้มีความรู้ ความเข้าใจในการบริหารจัดการด้านสุขภาพในชุมชนของตนเองได้อย่างต่อเนื่องและยั่งยืน</p> <p>- เพื่อให้ อสม. แกนนำสุขภาพชุมชนได้ไปศึกษาดูงานต่างพื้นที่ด้านการจัดการสุขภาพชุมชนในหมู่บ้านต้นแบบที่มีผลงานดีเด่น</p> <p>- เพื่อให้ อสม. นำผลการศึกษาดูงานมาประยุกต์ใช้ในการพัฒนาระบบการจัดการ และดูแลสุขภาพของชุมชนตนเองได้อย่าง</p>	จัดอบรมให้ความรู้ และทัศนศึกษาดูงานของ อสม. ในเขตเทศบาล จาก ๖๒ ชุมชน	๑,๓๐๐,๐๐๐ งบเทศบาล	๑,๓๐๐,๐๐๐ งบเทศบาล	๑,๓๐๐,๐๐๐ งบเทศบาล	จำนวน อสม. เข้าร่วมอบรม ไม่น้อยกว่า ๙๐%	<p>- อสม. สามารถนำความรู้และประสบการณ์ที่ได้รับจากการศึกษาดูงานไปปรับใช้ในการพัฒนาชุมชนของตนเองตามนโยบายการพัฒนาของเทศบาลนครนครศรีธรรมราช</p> <p>- อสม. มีขวัญและกำลังใจในการปฏิบัติงานเพิ่มขึ้น</p> <p>- อสม. ได้รับการพัฒนาศักยภาพของตนเองทั้งด้านบริหาร วิชาการ และสามารถดำเนินงาน</p>	กองการแพทย์

ที่	โครงการ	วัตถุประสงค์	เป้าหมาย	งบประมาณและที่มา			ตัวชี้วัด (KPI)	ผลลัพธ์ที่คาดว่าจะได้รับ	หน่วยงาน ที่รับผิดชอบ
				ปี ๒๕๕๙	ปี ๒๕๖๐	ปี ๒๕๖๑			
		<p>มีประสิทธิภาพมากขึ้น</p> <ul style="list-style-type: none"> - เพื่อสร้างขวัญและกำลังใจและแรงจูงใจให้แก่ อสม. <p>ในการปฏิบัติงานที่มีประสิทธิภาพยิ่งขึ้น</p>					<p>ด้านสุขภาพในเขตพื้นที่รับผิดชอบได้อย่างเข้มแข็ง</p> <ul style="list-style-type: none"> - อสม.เกิดมุมมองและแนวคิดใหม่ๆ ในการทำงานอย่างสร้างสรรค์มากขึ้น 		

ที่	โครงการ	วัตถุประสงค์	เป้าหมาย	งบประมาณและที่มา			ตัวชี้วัด (KPI)	ผลลัพธ์ที่คาดว่าจะได้รับ	หน่วยงาน ที่รับผิดชอบ
				ปี ๒๕๕๙	ปี ๒๕๖๐	ปี ๒๕๖๑			
๔	ประชุมวิชาการ เนื่องในวัน อสม.	<ul style="list-style-type: none"> - เพื่อพัฒนาศักยภาพและส่งเสริมสนับสนุนทบทวนหน้าที่ของ อสม. ในการรวมพลังสร้างคุณภาพชีวิตที่ดีให้แก่ชุมชน - เพื่อเป็นการเชิดชูและประกาศเกียรติคุณ อสม. ที่ปฏิบัติงานดีเด่นครบ ๑๐ ปี/๒๐ปี ขึ้นไป - เพื่อสร้างเครือข่าย อสม. จังหวัดนครศรีธรรมราชให้เข้มแข็งยั่งยืนตลอดไป - เพื่อเสริมสร้างความสามัคคีในหมู่คณะ มีขวัญกำลังใจ และแรงจูงใจใน 	อาสาสมัครสาธารณสุขจาก ๖๒ ชุมชน จำนวน ๓๐๐ คน	๑๐๐,๐๐๐ งบเทศบาล	๑๐๐,๐๐๐ งบเทศบาล	๑๐๐,๐๐๐ งบเทศบาล	จำนวน อสม. เข้าร่วมประชุม ไม่น้อยกว่า ๙๐%	<ul style="list-style-type: none"> - อสม. มีความภาคภูมิใจและมีขวัญกำลังใจในการปฏิบัติงานเพื่อชุมชน - อสม. ได้แสดงออกถึงพลังแห่งความสามัคคี และเกิดเครือข่ายจัดระบบสุขภาพชุมชนร่วมกับเจ้าหน้าที่สาธารณสุข - อสม. และภาคีเครือข่ายภาคประชาชนเกิดความตระหนักและให้ความร่วมมือรวมพลังในกิจกรรมรณรงค์ต่างๆ ทุกชุมชน 	กองการแพทย์

ที่	โครงการ	วัตถุประสงค์	เป้าหมาย	งบประมาณและที่มา			ตัวชี้วัด (KPI)	ผลลัพธ์ที่คาดว่าจะ จะได้รับ	หน่วยงาน ที่รับผิดชอบ
				ปี ๒๕๕๙	ปี ๒๕๖๐	ปี ๒๕๖๑			
		การปฏิบัติงานให้แก่ อสม. - เพื่อเป็นการพบปะ แลก เปลี่ยนเรียนรู้ประสบการณ์ ปฏิบัติงานและนำเสนอ ผลงานทางวิชาการของ เครือข่าย อสม.จังหวัด นครศรีธรรมราช - เพื่อจัดกิจกรรมรณรงค์ ให้ความรู้แก่ประชาชน เนื่องในวัน อสม.แห่งชาติ							

รายละเอียดโครงการพัฒนา
แผนพัฒนาสามปี (พ.ศ. ๒๕๕๙ - ๒๕๖๑)
เทศบาลนครนครศรีธรรมราช

ยุทธศาสตร์จังหวัดที่ ๔ การสร้างความมั่นคงบนพื้นฐานชุมชนเข้มแข็ง

- ยุทธศาสตร์การพัฒนาของ อปท.ในเขตจังหวัดที่ ๓ การพัฒนาสังคมและคุณภาพชีวิต

ยุทธศาสตร์ที่ ๒ ด้านสวัสดิการสังคมและคุณภาพชีวิต

- แนวทางที่ ๒.๓ สนับสนุนการให้การสงเคราะห์ผู้ด้อยโอกาสทางสังคมอย่างทั่วถึง และเป็นธรรม ได้แก่ เด็ก สตรี ผู้สูงอายุ คนพิการ

ที่	โครงการ	วัตถุประสงค์	เป้าหมาย	งบประมาณและที่มา			ตัวชี้วัด (KPI)	ผลลัพธ์ที่คาดว่าจะได้รับ	หน่วยงาน ที่รับผิดชอบ
				ปี ๒๕๕๙	ปี ๒๕๖๐	ปี ๒๕๖๑			
๑	ช่วยเหลือผู้สูงอายุ ผู้พิการ ผู้ป่วยเอดส์	ส่งเสริม อุดหนุน สนับสนุนช่วยเหลือสงเคราะห์ผู้สูงอายุผู้พิการผู้ป่วยเอดส์และครอบครัวให้มีคุณภาพชีวิตที่ดีขึ้น	- ส่งเสริม อุดหนุน สนับสนุนผู้สูงอายุ ผู้พิการ ผู้ป่วยเอดส์ และช่วยเหลือเบี้ยยังชีพ ดังนี้ - ผู้สูงอายุ ๑๐,๖๗๑ คน - ผู้พิการ ๑,๔๒๖ คน - ผู้ป่วยเอดส์ ๕๕๐ คน	๘๓,๗๙๒,๐๐๐ งบเทศบาล	๘๓,๗๙๒,๐๐๐ งบเทศบาล	๘๓,๗๙๒,๐๐๐ งบเทศบาล	ผู้สูงอายุ ผู้พิการ และผู้ป่วยเอดส์ ในเขตเทศบาล ที่มีสิทธิได้รับ เบี้ยยังชีพ ได้รับเบี้ยยังชีพ ๑๐๐%	สามารถช่วยเหลือผู้สูงอายุ ผู้พิการ และผู้ป่วยเอดส์ ให้มีคุณภาพชีวิตที่ดีขึ้น	กองสวัสดิการสังคม

ที่	โครงการ	วัตถุประสงค์	เป้าหมาย	งบประมาณและที่มา			ตัวชี้วัด (KPI)	ผลลัพธ์ที่คาดว่าจะได้รับ	หน่วยงาน ที่รับผิดชอบ
				ปี ๒๕๕๙	ปี ๒๕๖๐	ปี ๒๕๖๑			
๒	ช่วยเหลือ ประชาชนยาก จนด้านการรักษา พยาบาล และ การนำผู้ป่วย ส่งต่อ	ช่วยเหลือประชาชนที่ยากไร้ ด้านการรักษาพยาบาล และ ส่งต่อโรงพยาบาลของรัฐ	ช่วยเหลือสงเคราะห์ ประชาชนและครอบครัว ผู้ยากไร้ในชุมชนในเรื่อง การรักษาพยาบาล	๑๐๐,๐๐๐ งบเทศบาล	๑๐๐,๐๐๐ งบเทศบาล	๑๐๐,๐๐๐ งบเทศบาล	ผู้ยากไร้ที่ขอ รับความช่วยเหลือ ได้รับการช่วยเหลือ ๑๐๐%	สามารถช่วยเหลือด้าน การรักษาพยาบาลแก่ ประชาชนที่ยากไร้	กองสวัสดิการ สังคม
๓	สงเคราะห์ ครอบครัวผู้ ประสบ สาธารณภัย และผู้ยากไร้ใน ชุมชน	สงเคราะห์ผู้ประสบภัย ต่างๆและผู้ยากไร้ในชุมชน	ช่วยเหลือสงเคราะห์ผู้ ประสบภัยและผู้ยากไร้ใน ชุมชน	๖๐๐,๐๐๐ งบเทศบาล	๖๐๐,๐๐๐ งบเทศบาล	๖๐๐,๐๐๐ งบเทศบาล	จำนวนผู้ยากไร้ และผู้ประสบ ภัยที่ขอรับการ ช่วยเหลือได้รับ การช่วยเหลือ ๑๐๐%	ได้ช่วยเหลือและ สงเคราะห์ศพผู้ยากไร้ ในชุมชน และผู้ประสบ ภัยต่างๆ ได้	กองสวัสดิการ สังคม

ที่	โครงการ	วัตถุประสงค์	เป้าหมาย	งบประมาณและที่มา			ตัวชี้วัด (KPI)	ผลลัพธ์ที่คาดว่าจะได้รับ	หน่วยงาน ที่รับผิดชอบ
				ปี ๒๕๕๙	ปี ๒๕๖๐	ปี ๒๕๖๑			
๔	จัดหากาย อุปกรณ์สำหรับ ผู้สูงอายุ/ผู้พิการ ที่ยากไร้	เพื่อช่วยเหลือผู้สูงอายุ/ ผู้พิการที่ยากไร้ โดยจัดหา กายอุปกรณ์ให้	สงเคราะห์ผู้สูงอายุ ผู้พิการ ที่ยากไร้ในชุมชน	๒๕๐,๐๐๐ งบเทศบาล	๒๕๐,๐๐๐ งบเทศบาล	๒๕๐,๐๐๐ งบเทศบาล	ผู้สูงอายุ ผู้พิการ ที่ขอรับกาย อุปกรณ์ได้รับ กายอุปกรณ์ ๑๐๐%	ผู้สูงอายุ/ผู้พิการ สามารถดำเนินชีวิต ประจำวันได้สะดวก มากขึ้น	กองสวัสดิการ สังคม
๕	อบรมอาสาสมัคร ดูแลผู้สูงอายุ ที่บ้าน (อผส.)	- เพื่อให้มีผู้ดูแลผู้สูงอายุ ระยะยาว - เพื่อให้มีคนประสานงาน ระหว่างผู้สูงอายุกับ เจ้าหน้าที่ด้านสาธารณสุข หรือแพทย์โรงพยาบาล - เพื่อเป็นผู้ประสานงาน ข้อมูลเบื้องต้นของผู้สูงอายุ กับเทศบาล	- ผู้สูงอายุในเขตเทศบาล จำนวนไม่น้อยกว่า ๑,๘๓๐ คน - ผู้สูงอายุที่ต้องเข้าไปดูแล ใกล้ชิด จำนวน ๓๐๕ คน - ผู้สูงอายุทั่วไป ๑,๕๒๕ คน - จัดอบรม อผส. ชุมชนละ ๑ คน เพื่อทราบบทบาท และหน้าที่	๕๐๐,๐๐๐ งบเทศบาล	๕๐๐,๐๐๐ งบเทศบาล	๕๐๐,๐๐๐ งบเทศบาล	ผู้สูงอายุที่ต้อง เข้าไปดูแล ใกล้ชิดได้รับ การดูแลจาก อผส.๑๐๐%	- ผู้สูงอายุจะมีคนดูแล แทนลูกหลานหรือ สมาชิกในครอบครัว - เทศบาลมีผู้ประสาน งานข้อมูลเบื้องต้น สำหรับผู้สูงอายุโดย เฉพาะ - ผู้สูงอายุมีคุณภาพ ชีวิตที่ดีขึ้น	กองสวัสดิการ สังคม

ที่	โครงการ	วัตถุประสงค์	เป้าหมาย	งบประมาณและที่มา			ตัวชี้วัด (KPI)	ผลลัพธ์ที่คาดว่าจะได้รับ	หน่วยงาน ที่รับผิดชอบ
				ปี ๒๕๕๙	ปี ๒๕๖๐	ปี ๒๕๖๑			
๖	ติดตามเยี่ยมบ้าน ส่งเสริมอาชีพ และการมีรายได้ ของผู้ด้อยโอกาส ประเภทผู้ต้องขัง ที่ได้รับการปล่อยตัว	- เพื่อติดตามเยี่ยมบ้าน ผู้ด้อยโอกาสประเภทผู้ต้องขังที่ได้รับการปล่อยตัวเข้า อาศัยในเขตเทศบาลตาม ข้อตกลงร่วมระหว่างกรม ราชทัณฑ์กับกรมส่งเสริมฯ เพื่อส่งเสริมอาชีพและการ มีรายได้หลังได้รับการ ปล่อยตัว - เปิดอบรมส่งเสริมอาชีพ และการทำมาหากิน	ผู้ด้อยโอกาสประเภทผู้ ต้องขังที่ได้รับการปล่อยตัว ที่มีภูมิลำเนาและอาศัยอยู่ ในเขตเทศบาลฯ ย้อนหลัง ๒ ปีถึงปัจจุบัน	๑๐๐,๐๐๐ งบเทศบาล	๑๐๐,๐๐๐ งบเทศบาล	๑๐๐,๐๐๐ งบเทศบาล	ผู้ต้องขังที่ได้รับ การปล่อยตัว ได้รับการติดตามเยี่ยมบ้าน ๑๐๐%	- เทศบาลดำเนินการ ตามข้อตกลงร่วม ระหว่างกรมราชทัณฑ์ กรมส่งเสริมการ ปกครองท้องถิ่นและ กรมแรงงาน - ส่งเสริมอาชีพให้กับ ผู้ด้อยโอกาสในเขต เทศบาล - เพื่อพัฒนาคุณภาพ ชีวิตของผู้ด้อยโอกาส ประเภทผู้ต้องขังที่ได้ รับการปล่อยตัวให้มี	กองสวัสดิการ สังคม

ที่	โครงการ	วัตถุประสงค์	เป้าหมาย	งบประมาณและที่มา			ตัวชี้วัด (KPI)	ผลลัพธ์ที่คาดว่าจะได้รับ	หน่วยงาน ที่รับผิดชอบ
				ปี ๒๕๕๙	ปี ๒๕๖๐	ปี ๒๕๖๑			
								ชีวิตในสังคมได้อย่าง มีศักดิ์ศรีและสังคม ยอมรับ	
๗	เสริมสร้างพัฒนา สภาพแวดล้อม เอื้อต่อการดำรง ชีวิตผู้สูงอายุ ผู้พิการในสังคม ในภาคเอกชน	อบรมสัมมนาภาคเอกชน เพื่อขอความร่วมมือปรับปรุง อาคาร/สถานประกอบการ ให้เอื้อต่อการดำรงชีวิตของ ผู้สูงอายุ / ผู้พิการ	จัดสัมมนาผู้ประกอบการ ภาคเอกชนเพื่อให้ความรู้ และขอความร่วมมือปรับ ปรุงสภาพแวดล้อมที่เอื้อ ต่อการดำรงชีวิตของ ผู้สูงอายุ / ผู้พิการ	๕๐,๐๐๐ งบเทศบาล	๕๐,๐๐๐ งบเทศบาล	๕๐,๐๐๐ งบเทศบาล	จำนวนผู้เข้าอบรมมีความรู้ด้าน พัฒนาสภาพ แวดล้อมที่เอื้อ ต่อการดำรงชีพ ไม่น้อยกว่า ๑๐๐%	ภาคประชาชน ภาค เอกชนให้ความร่วมมือ ในการปรับปรุงสภาพ แวดล้อมที่เอื้อต่อการ ดำรงชีวิตของผู้สูงอายุ ผู้พิการ	กองสวัสดิการ สังคม
๘	จัดลานกีฬาที่ เอื้อต่อผู้พิการ ในชุมชน	เพื่อช่วยเหลือผู้พิการที่ ต้องการออกกำลังกาย	จัดทำป้ายสัญลักษณ์และ จัดหาลานกีฬาแก่ผู้พิการ	๑๐๐,๐๐๐ งบเทศบาล	๑๐๐,๐๐๐ งบเทศบาล	๑๐๐,๐๐๐ งบเทศบาล	จำนวนชุมชนที่ มีลานกีฬาที่เอื้อ ต่อผู้พิการ	ผู้พิการได้รับความ สะดวกมากขึ้น	กองสวัสดิการ สังคม

ที่	โครงการ	วัตถุประสงค์	เป้าหมาย	งบประมาณและที่มา			ตัวชี้วัด (KPI)	ผลลัพธ์ที่คาดว่าจะได้รับ	หน่วยงาน ที่รับผิดชอบ
				ปี ๒๕๕๙	ปี ๒๕๖๐	ปี ๒๕๖๑			
๙	อบรมและฟื้นฟูศักยภาพในการประกอบอาชีพของคนพิการในเขตเทศบาล	- ส่งเสริมและฟื้นฟูศักยภาพของคนพิการได้ประกอบอาชีพตามความถนัด - เพื่อให้คนพิการสามารถเข้าถึงบริการของภาครัฐ	อบรมให้ความรู้คนพิการผู้ดูแลคนพิการ จำนวน ๑๐๐ คน	๑๐๐,๐๐๐ งบเทศบาล	๑๐๐,๐๐๐ งบเทศบาล	๑๐๐,๐๐๐ งบเทศบาล	คนพิการในเขตเทศบาลเข้าอบรมไม่น้อยกว่า ๘๐ %	- คนพิการสามารถประกอบอาชีพได้ตามความถนัด - คนพิการเข้าถึงบริการของภาครัฐอย่างเท่าเทียมกัน	กองสวัสดิการสังคม
๑๐	อบรมให้ความรู้ด้านฉาปนกิจสงเคราะห์	เพื่อให้เจ้าหน้าที่และผู้ที่เกี่ยวข้องสามารถดำเนินงานสมาคมฉาปนกิจสงเคราะห์ฯ ได้ทราบถึงกฎหมาย และขั้นตอนการดำเนินงานของสมาคม	จัดอบรมแก่เจ้าหน้าที่ของสมาคมฉาปนกิจสงเคราะห์ในจังหวัดนครศรีธรรมราช สมาคมละ ๒ คน	๓๐,๐๐๐ งบเทศบาล	๓๐,๐๐๐ งบเทศบาล	๓๐,๐๐๐ งบเทศบาล	ผู้เข้าอบรมเข้าใจการปฏิบัติงานด้านฉาปนกิจสงเคราะห์ ๑๐๐%	- เจ้าหน้าที่และผู้ดำเนินงานของสมาคมได้ทราบขั้นตอนการปฏิบัติงาน - ได้ทราบกฎหมายระเบียบที่เกี่ยวข้อง - เจ้าหน้าที่ผู้รับผิดชอบเขียนได้ทบทวนการดำเนินงาน	กองสวัสดิการสังคม

รายละเอียดโครงการพัฒนา
แผนพัฒนาสามปี (พ.ศ. ๒๕๕๙ - ๒๕๖๑)
เทศบาลนครนครศรีธรรมราช

ยุทธศาสตร์จังหวัดที่ ๔ การสร้างความมั่นคงบนพื้นฐานชุมชนเข้มแข็ง

- ยุทธศาสตร์การพัฒนาของ อปท.ในเขตจังหวัดที่ ๓ การพัฒนาสังคมและคุณภาพชีวิต

ยุทธศาสตร์ที่ ๒ ด้านสวัสดิการสังคมและคุณภาพชีวิต

- แนวทางที่ ๒.๔ ส่งเสริมและสนับสนุนการแก้ไขปัญหาความยากจนอย่างยั่งยืน โดยการสร้างงาน สร้างอาชีพ สร้างรายได้ และลดรายจ่ายของประชาชน

ที่	โครงการ	วัตถุประสงค์	เป้าหมาย	งบประมาณและที่มา			ตัวชี้วัด (KPI)	ผลลัพธ์ที่คาดว่าจะได้รับ	หน่วยงาน ที่รับผิดชอบ
				ปี ๒๕๕๙	ปี ๒๕๖๐	ปี ๒๕๖๑			
๑	เทศบาลพบ ประชาชนเพื่อ บริการและพัฒนา	จัดกิจกรรมให้บริการด้าน ต่างๆ แก่ประชาชนในเขต เทศบาล	ชุมชนในเขตเทศบาล จำนวน ๖๒ ชุมชน	๕๐๐,๐๐๐ งบเทศบาล	๕๐๐,๐๐๐ งบเทศบาล	๕๐๐,๐๐๐ งบเทศบาล	จำนวนครั้งที่จัด กิจกรรม เทศบาลพบ ประชาชน	ประชาชนในเขต เทศบาลได้รับการ บริการด้านต่างๆ อย่างทั่วถึง	กองสวัสดิการ สังคม
๒	สถาบันการเงิน ชุมชนเทศบาล นครนครศรี ธรรมราช	- เพื่อให้ประชาชนในชุมชน รู้จักพึ่งพากันและกัน - เพื่อให้ประชาชนรู้จักการ บริหารจัดการเงินรายรับ รายจ่าย - เพื่อเปิดโอกาสให้คนที่	- จำหน่ายหุ้นเพื่อระดมทุน - ปล่อยเงินกู้เพื่อให้ผู้ ประกอบการรายย่อยกู้ไป ประกอบอาชีพ และส่งเงิน กู้คืนในอัตราดอกเบี้ยต่ำ	๕๐,๐๐๐ งบเทศบาล	๕๐,๐๐๐ งบเทศบาล	๕๐,๐๐๐ งบเทศบาล	จำนวนหุ้น ๙๗,๐๐๐ หุ้น	- ผู้ประกอบการราย ย่อยมีเงินไปลงทุน ประกอบอาชีพ - สามารถส่งใช้เงินกู้ คืนได้ในระยะเวลาที่ กำหนด	กองสวัสดิการ สังคม

ที่	โครงการ	วัตถุประสงค์	เป้าหมาย	งบประมาณและที่มา			ตัวชี้วัด (KPI)	ผลลัพธ์ที่คาดว่าจะได้รับ	หน่วยงาน ที่รับผิดชอบ
				ปี ๒๕๕๙	ปี ๒๕๖๐	ปี ๒๕๖๑			
		ต้องการประกอบอาชีพ ทำมาหากินมีแหล่งเงินทุน						- ความอยู่ดีมีสุขใน ครอบครัวจะเกิดขึ้น หลังประกอบอาชีพ เลี้ยงครอบครัว	
๓	สนับสนุนการ ดำเนินงาน สวัสดิการชุมชน (กองทุนสวัสดิ การชุมชน)	เพื่อสนับสนุนให้ชุมชนมี กองทุนสวัสดิการชุมชนที่ ช่วยเหลือเกื้อกูลกันตาม นโยบายของรัฐ	สนับสนุนเงินทุนสำหรับเป็น สวัสดิการประชาชนตามมติ คณะรัฐมนตรีเมื่อวันที่ ๒๙ มิถุนายน ๒๕๕๓ โดย สมทบงบประมาณเข้า กองทุนสวัสดิการชุมชน อัตรา ๑:๑:๑ มีสมาชิก ๑๔,๑๐๐ ราย	๓,๐๐๐,๐๐๐ งบเทศบาล	๓,๐๐๐,๐๐๐ งบเทศบาล	๓,๐๐๐,๐๐๐ งบเทศบาล	สมาชิกกองทุน ๑๔,๑๐๐ ราย	กองทุนมีทุนสำรอง สำหรับจัดสวัสดิการให้ กับสมาชิกกองทุน	กองสวัสดิการ สังคม

รายละเอียดโครงการพัฒนา
แผนพัฒนาสามปี (พ.ศ. ๒๕๕๙ - ๒๕๖๑)
เทศบาลนครนครศรีธรรมราช

ยุทธศาสตร์จังหวัดที่ ๔ การสร้างความมั่นคงบนพื้นฐานชุมชนเข้มแข็ง

- ยุทธศาสตร์การพัฒนาของ อปท.ในเขตจังหวัดที่ ๓ การพัฒนาสังคมและคุณภาพชีวิต

ยุทธศาสตร์ที่ ๒ ด้านสวัสดิการสังคมและคุณภาพชีวิต

- แนวทางที่ ๒.๕ สร้างศูนย์พัฒนาเด็กเล็กในชุมชน

ที่	โครงการ	วัตถุประสงค์	เป้าหมาย	งบประมาณและที่มา			ตัวชี้วัด (KPI)	ผลลัพธ์ที่คาดว่าจะได้รับ	หน่วยงาน ที่รับผิดชอบ
				ปี ๒๕๕๙	ปี ๒๕๖๐	ปี ๒๕๖๑			
๑	เสริมสร้างการเรียนรู้และพัฒนาเด็กเล็ก	- เพื่อให้เด็กได้รับการเตรียมความพร้อมทั้ง ๔ ด้าน ได้อย่างถูกต้อง - เพื่อให้ผู้เรียนมีส่วนร่วมในการจัดการเรียนการสอน - เพื่อให้ผู้เรียนมีความรู้และเข้าสังคมได้ดี	- ศูนย์พัฒนาเด็กเล็กเทศบาลนครนครศรีธรรมราช จำนวน ๒๐ ศูนย์ - จัดซื้อสื่ออุปกรณ์การเรียนการสอน	๘๐๐,๐๐๐ งบเทศบาล	๘๐๐,๐๐๐ งบเทศบาล	๘๐๐,๐๐๐ งบเทศบาล	- จำนวนศูนย์พัฒนาเด็กเล็ก ๒๐ ศูนย์ - จำนวนเด็กเล็ก ในศูนย์พัฒนาเด็กเล็ก ๘๗๑ คน	เด็กมีความพร้อมในการเข้าสู่การเรียน การศึกษาภาคบังคับ	สำนักงานการศึกษา

ที่	โครงการ	วัตถุประสงค์	เป้าหมาย	งบประมาณและที่มา			ตัวชี้วัด (KPI)	ผลลัพธ์ที่คาดว่าจะได้รับ	หน่วยงาน ที่รับผิดชอบ
				ปี ๒๕๕๙	ปี ๒๕๖๐	ปี ๒๕๖๑			
๒	พัฒนาครูผู้ดูแล เด็กศูนย์พัฒนา เด็กเล็ก	เพื่อพัฒนาความรู้ความ สามารถของครูผู้ดูแล เด็กเล็ก	จัดอบรมสัมมนาครูศูนย์ พัฒนาเด็กเล็กของเทศบาล จำนวน ๑ ครั้ง	๑๒๖,๐๐๐ งบเทศบาล	๑๒๖,๐๐๐ งบเทศบาล	๑๒๖,๐๐๐ งบเทศบาล	จำนวนครูศูนย์ พัฒนาเด็กเล็ก เข้าอบรม ๔๒ คน	ครูศูนย์พัฒนาเด็กเล็ก นำความรู้ที่ได้จากการ อบรมไปพัฒนาการ เรียนการสอนให้ดียิ่งขึ้น	สำนักงานการศึกษา

รายละเอียดโครงการพัฒนา
แผนพัฒนาสามปี (พ.ศ. ๒๕๕๙ - ๒๕๖๑)
เทศบาลนครนครศรีธรรมราช

ยุทธศาสตร์จังหวัดที่ ๔ การสร้างความมั่นคงบนพื้นฐานชุมชนเข้มแข็ง

- ยุทธศาสตร์การพัฒนาของ อปท.ในเขตจังหวัดที่ ๓ การพัฒนาสังคมและคุณภาพชีวิต

ยุทธศาสตร์ที่ ๒ ด้านสวัสดิการสังคมและคุณภาพชีวิต

- แนวทางที่ ๒.๖ สนับสนุนให้ประชาชนออกกำลังกาย และเล่นกีฬา เพื่อสร้างเสริมสุขภาพและพละนามัยที่ดี

ที่	โครงการ	วัตถุประสงค์	เป้าหมาย	งบประมาณและที่มา			ตัวชี้วัด (KPI)	ผลลัพธ์ที่คาดว่าจะได้รับ	หน่วยงาน ที่รับผิดชอบ
				ปี ๒๕๕๙	ปี ๒๕๖๐	ปี ๒๕๖๑			
๑	พัฒนาบุคลากร (เจ้าหน้าที่)	เพื่อให้เจ้าหน้าที่ได้รับความรู้ ความสามารถด้านการกีฬา มากยิ่งขึ้น	จัดส่งเจ้าหน้าที่อบรม ด้านการกีฬาปีละ ๑ ครั้ง	๑๒,๐๐๐ งบเทศบาล	๑๒,๐๐๐ งบเทศบาล	๑๒,๐๐๐ งบเทศบาล	จำนวนผู้เข้า อบรม ๑ คน	เจ้าหน้าที่ที่ได้รับการ อบรมมีความรู้ความ สามารถด้านการกีฬา มากขึ้น	สำนักงานการศึกษา

รายละเอียดโครงการพัฒนา
แผนพัฒนาสามปี (พ.ศ. ๒๕๕๙ - ๒๕๖๑)
เทศบาลนครนครศรีธรรมราช

ยุทธศาสตร์จังหวัดที่ ๔ การสร้างความมั่นคงบนพื้นฐานชุมชนเข้มแข็ง

- ยุทธศาสตร์การพัฒนาของ อปท.ในเขตจังหวัดที่ ๓ การพัฒนาสังคมและคุณภาพชีวิต

ยุทธศาสตร์ที่ ๒ ด้านสวัสดิการสังคมและคุณภาพชีวิต

- แนวทางที่ ๒.๗ เพิ่มลานกีฬา / ลานสุขภาพในชุมชน และสนับสนุนอุปกรณ์กีฬา

ที่	โครงการ	วัตถุประสงค์	เป้าหมาย	งบประมาณและที่มา			ตัวชี้วัด (KPI)	ผลลัพธ์ที่คาดว่าจะได้รับ	หน่วยงาน ที่รับผิดชอบ
				ปี ๒๕๕๙	ปี ๒๕๖๐	ปี ๒๕๖๑			
๑	ดูแลบำรุงรักษา สนามกีฬาจังหวัด และสนามฟุตบอล เทศบาล นครนครศรี ธรรมราช	- ดูแลความสะอาดบริเวณ ทั่วไป ดูแลทรัพย์สินภายใน ในสนามกีฬาจังหวัด และ สนามฟุตบอล - เพื่อให้การบริการ ประชาชนอย่างมี ประสิทธิภาพ	- สนามกีฬามีความสะอาด - จัดจ้างเจ้าหน้าที่ดูแล สนามกีฬาและสนาม ฟุตบอล จำนวน ๑๕ อัตรา	๑,๕๐๐,๐๐๐ งบเทศบาล	๑,๕๐๐,๐๐๐ งบเทศบาล	๑,๕๐๐,๐๐๐ งบเทศบาล	มีเจ้าหน้าที่ ปฏิบัติงานดูแล สนาม ๑๕ คน	ทำให้สนามกีฬา และ สนามฟุตบอลมีความ สะอาดและสมบูรณ์ ตลอดเวลาพร้อมให้ บริการประชาชน	สำนักงาน การศึกษา

ที่	โครงการ	วัตถุประสงค์	เป้าหมาย	งบประมาณและที่มา			ตัวชี้วัด (KPI)	ผลลัพธ์ที่คาดว่าจะได้รับ	หน่วยงาน ที่รับผิดชอบ
				ปี ๒๕๕๙	ปี ๒๕๖๐	ปี ๒๕๖๑			
๒	ก่อสร้างปรับปรุงสนามกีฬาหรือลานกีฬาในเขตเทศบาล	<ul style="list-style-type: none"> - เพื่อก่อสร้างหรือปรับปรุงสนามกีฬาให้อยู่ในสภาพที่สามารถใช้งานได้ตลอดเวลา - เพื่อความสะดวกและปลอดภัยของผู้มาใช้บริการ 	<ul style="list-style-type: none"> - ก่อสร้างหรือปรับปรุงซ่อมแซมภายในสนามกีฬา เช่น - ปรับปรุงหลังคาโรงยิมเนเซียม - ปรับปรุงพื้นสนามโรงยิมเนเซียม - ปรับปรุงพื้นสนามกีฬากลางแจ้ง - ก่อสร้างหรือปรับปรุงห้องน้ำ ชาย-หญิง - ก่อสร้างหรือปรับปรุงสนามกีฬาฟุตบอล - ก่อสร้างหรือปรับปรุงสนามกีฬาอื่นๆ 	๘,๐๐๐,๐๐๐ งบเทศบาล	๘,๐๐๐,๐๐๐ งบเทศบาล	๘,๐๐๐,๐๐๐ งบเทศบาล	ก่อสร้างหรือปรับปรุงจำนวน ๒ ครั้ง	<ul style="list-style-type: none"> - สนามกีฬามีสภาพสามารถใช้งานได้ตลอดเวลา - ประชาชนพึงพอใจจากการใช้บริการ 	สำนักงานการศึกษา

รายละเอียดโครงการพัฒนา
แผนพัฒนาสามปี (พ.ศ. ๒๕๕๙ - ๒๕๖๑)
เทศบาลนครนครศรีธรรมราช

ยุทธศาสตร์จังหวัดที่ ๔ การสร้างความมั่นคงบนพื้นฐานชุมชนเข้มแข็ง

- ยุทธศาสตร์การพัฒนาของ อปท.ในเขตจังหวัดที่ ๓ การพัฒนาสังคมและคุณภาพชีวิต

ยุทธศาสตร์ที่ ๒ ด้านสวัสดิการสังคมและคุณภาพชีวิต

- แนวทางที่ ๒.๘ พัฒนาระบบการรักษาความปลอดภัยในชีวิตและทรัพย์สิน โดยใช้เทคโนโลยีที่ทันสมัย

ที่	โครงการ	วัตถุประสงค์	เป้าหมาย	งบประมาณและที่มา			ตัวชี้วัด (KPI)	ผลลัพธ์ที่คาดว่าจะได้รับ	หน่วยงาน ที่รับผิดชอบ
				ปี ๒๕๕๙	ปี ๒๕๖๐	ปี ๒๕๖๑			
๑	รักษาความสงบเรียบร้อยและความมั่นคงภายในเขตเทศบาล	เพื่อดูแลรักษาความสงบเรียบร้อยและความมั่นคงด้านต่างๆ ภายในเขตเทศบาล รวมถึงการแก้ไขปัญหาเสพติดและอาชญากรรม	- จัดจ้างเจ้าหน้าที่ปฏิบัติงานจำนวน ๒๓ อัตรา - ออกตรวจรักษาความสงบตามชุมชนและทั่วเขตเทศบาล และดูแลแก้ไขปัญหาเสพติด และอาชญากรรมต่างๆ - จัดระเบียบจราจรในจุดต่างๆ ภายในเขตเทศบาล	๒,๑๐๐,๐๐๐ งบเทศบาล	๒,๑๐๐,๐๐๐ งบเทศบาล	๒,๑๐๐,๐๐๐ งบเทศบาล	จำนวนเจ้าหน้าที่ปฏิบัติงาน ๒๓ คน	สามารถดูแลรักษาความสงบเรียบร้อยและความมั่นคงในด้านต่าง ๆ ภายในเขตเทศบาลได้ครอบคลุมมากยิ่งขึ้น ทำให้ประชาชนเกิดความพึงพอใจ	สำนักปลัดเทศบาล

ที่	โครงการ	วัตถุประสงค์	เป้าหมาย	งบประมาณและที่มา			ตัวชี้วัด (KPI)	ผลลัพธ์ที่คาดว่าจะได้รับ	หน่วยงาน ที่รับผิดชอบ
				ปี ๒๕๕๙	ปี ๒๕๖๐	ปี ๒๕๖๑			
			- การจัดระเบียบบัสซิงคมและ คุ้มครองเด็กและเยาวชน						
๒	ตั้งจุดบริการ ความปลอดภัย ทางถนนช่วง เทศกาล	เพื่อสร้างความปลอดภัยใน ชีวิตและทรัพย์สินของผู้ใช้ รถใช้ถนนช่วงเทศกาลต่างๆ	ตั้งจุดบริการความปลอดภัย ทางถนน ดังนี้ - ช่วงเทศกาลปีใหม่ ๑ จุดๆ ละ ๕ วัน - ช่วงเทศกาลสงกรานต์ ๑ จุดๆ ละ ๕ วัน	๓๐๐,๐๐๐ งบเทศบาล	๓๐๐,๐๐๐ งบเทศบาล	๓๐๐,๐๐๐ งบเทศบาล	ตั้งจุดบริการ ความปลอดภัย ปีละ ๒ ครั้ง	ช่วยลดความเสี่ยงต่อ การเกิดอุบัติเหตุทาง ถนนในช่วงเทศกาล ต่างๆ เป็นการลด ความสูญเสียที่อาจเกิด ขึ้นแก่ร่างกายชีวิตและ ทรัพย์สินของ ประชาชน	สำนักปลัด เทศบาล

ที่	โครงการ	วัตถุประสงค์	เป้าหมาย	งบประมาณและที่มา			ตัวชี้วัด (KPI)	ผลลัพธ์ที่คาดว่าจะได้รับ	หน่วยงาน ที่รับผิดชอบ
				ปี ๒๕๕๙	ปี ๒๕๖๐	ปี ๒๕๖๑			
๓	ติดตั้งวงจรปิด (CCTV) ภายในเขตเทศบาล	<ul style="list-style-type: none"> - เพื่อลดช่องว่างและโอกาสในการกระทำผิดของคนร้ายให้น้อยลง - เพื่อใช้ในการสืบสวนจับกุมกระทำผิด - เพื่อใช้เป็นพยานหลักฐานในการดำเนินคดีกับผู้กระทำผิด - เพื่อป้องกันและปราบปรามอาชญากรรม - เพื่อรักษาความสงบเรียบร้อยของชุมชนและสังคมตลอดจนนักท่องเที่ยว 	ติดตั้งกล้องโทรทัศน์วงจรปิด (CCTV) ภายในเขตเทศบาล จำนวน ๕๐ จุด	๓๐,๐๐๐,๐๐๐ งบเทศบาล	๓๐,๐๐๐,๐๐๐ งบเทศบาล	๓๐,๐๐๐,๐๐๐ งบเทศบาล	ติดตั้งกล้องวงจรปิด (CCTV) ปีละ ๕๐ จุด	<ul style="list-style-type: none"> - คดีประทุษร้ายต่อทรัพย์สิน ชีวิตร่างกาย และเพศ ในเขตเทศบาลน้อยลง - ประชาชนและนักท่องเที่ยวได้รับความปลอดภัยในชีวิตและทรัพย์สินเพิ่มขึ้น - สามารถใช้เป็นพยานหลักฐานในการดำเนินคดีกับคนร้ายผู้กระทำผิดได้ดีขึ้น 	กองวิชาการ และแผนงาน

รายละเอียดโครงการพัฒนา
แผนพัฒนาสามปี (พ.ศ. ๒๕๕๙ - ๒๕๖๑)
เทศบาลนครนครศรีธรรมราช

ยุทธศาสตร์จังหวัดที่ ๔ การสร้างความมั่นคงบนพื้นฐานชุมชนเข้มแข็ง

- ยุทธศาสตร์การพัฒนาของ อปท.ในเขตจังหวัดที่ ๓ การพัฒนาสังคมและคุณภาพชีวิต

ยุทธศาสตร์ที่ ๒ ยุทธศาสตร์ด้านสวัสดิการสังคมและคุณภาพชีวิต

- แนวทางที่ ๒.๙ เพิ่มประสิทธิภาพระบบการป้องกันและบรรเทาสาธารณภัย

ที่	โครงการ	วัตถุประสงค์	เป้าหมาย	งบประมาณและที่มา			ตัวชี้วัด (KPI)	ผลลัพธ์ที่คาดว่าจะได้รับ	หน่วยงาน ที่รับผิดชอบ
				ปี ๒๕๕๙	ปี ๒๕๖๐	ปี ๒๕๖๑			
๑	เพิ่มประสิทธิภาพการป้องกันและบรรเทาสาธารณภัย	เพื่อเพิ่มประสิทธิภาพในการป้องกันและบรรเทาสาธารณภัยด้านกำลังคน	เพิ่มอัตรากำลังเจ้าหน้าที่มาปฏิบัติงานด้านการป้องกันและบรรเทาสาธารณภัยจำนวน ๗๖ อัตรา	๖,๗๐๐,๐๐๐ งบเทศบาล	๖,๗๐๐,๐๐๐ งบเทศบาล	๖,๗๐๐,๐๐๐ งบเทศบาล	จัดจ้างเจ้าหน้าที่ปฏิบัติงานเพิ่มขึ้น ๗๖ คน	สามารถเพิ่มประสิทธิภาพในการป้องกันและบรรเทาสาธารณภัยได้ดีขึ้นเนื่องจากมีอัตรากำลังเพิ่มขึ้นใกล้เคียงกับเครื่องมือเครื่องใช้	สำนักปลัดเทศบาล

ที่	โครงการ	วัตถุประสงค์	เป้าหมาย	งบประมาณและที่มา			ตัวชี้วัด (KPI)	ผลลัพธ์ที่คาดว่าจะได้รับ	หน่วยงาน ที่รับผิดชอบ
				ปี ๒๕๕๙	ปี ๒๕๖๐	ปี ๒๕๖๑			
๒	ป้องกันอัคคีภัย ในชุมชน	- เพื่อให้ประชาชนเข้ามามี ส่วนร่วมในการป้องกัน อัคคีภัยในชุมชน - สร้างความปลอดภัยใน ชีวิตและทรัพย์สินของ ประชาชน	- จัดหาเครื่องดับเพลิงเคมี แห้ง ขนาด ๑๐ ปอนด์ พร้อมตู้ใส่ให้ชุมชน - จัดซื้อเครื่องช่วยหายใจ (BA) ชนิดอัดอากาศแบบ สะพายหลัง ขนาด ๓๐๐ BAR - อัดเครื่องดับเพลิงเคมีที่ ใช้แล้วให้กับชุมชน - ประชาสัมพันธ์การป้อง กันอัคคีภัย โดยจัดทำ สติ๊กเกอร์หมายเลข โทรศัพท์แจ้งเหตุเพลิงไหม้	๓๐๐,๐๐๐ งบเทศบาล	๓๐๐,๐๐๐ งบเทศบาล	๓๐๐,๐๐๐ งบเทศบาล	จำนวนชุมชน ได้รับการป้อง กันอัคคีภัย ๖๒ ชุมชน	- ช่วยลดความเสี่ยงต่อ การเกิดอัคคีภัยใน ชุมชน - เป็นการสร้างขวัญ กำลังใจให้กับประชาชน ในชุมชนรวมทั้งให้ ประชาชนเข้ามามี ส่วนร่วม	สำนักปลัด เทศบาล

ที่	โครงการ	วัตถุประสงค์	เป้าหมาย	งบประมาณและที่มา			ตัวชี้วัด (KPI)	ผลลัพธ์ที่คาดว่าจะได้รับ	หน่วยงาน ที่รับผิดชอบ
				ปี ๒๕๕๙	ปี ๒๕๖๐	ปี ๒๕๖๑			
๓	ฝึกอบรบอาสาสมัครป้องกันและบรรเทาสาธารณภัยในชุมชน	เพื่อส่งเสริมให้ประชาชนได้รู้จักป้องกันและช่วยเหลือตนเองด้านการป้องกันสาธารณภัยในชุมชน	จัดฝึกอบรบอาสาสมัครป้องกันสาธารณภัยในชุมชน จำนวน ๕๐๐ คน	๓๕๐,๐๐๐ งบเทศบาล	๓๕๐,๐๐๐ งบเทศบาล	๓๕๐,๐๐๐ งบเทศบาล	อาสาสมัครเข้าร่วมอบรม ๕๐๐ คน	ทำให้ประชาชนได้มีความรู้เกี่ยวกับการป้องกันสาธารณภัยต่างๆ ที่อาจเกิดขึ้นในชุมชน	สำนักปลัดเทศบาล
๔	ป้องกันและบรรเทาภัยแล้ง	- เพื่อบรรเทาความเดือดร้อนของประชาชนที่ประสบภัยแล้งในพื้นที่เทศบาลนครนครศรีธรรมราช - เตรียมการป้องกันและประสานการปฏิบัติงานระหว่างส่วนราชการต่างๆ ที่เกี่ยวข้อง ทั้งหน่วยปฏิบัติ และหน่วยสนับสนุน	บรรเทาความเดือดร้อนแก่ประชาชนที่ขาดแคลนน้ำอุปโภค บริโภค และน้ำเพื่อการเกษตร โดยกำหนดแนวทางช่วยเหลือทั้งระยะสั้น และระยะยาว	๔๐๐,๐๐๐ งบเทศบาล	๔๐๐,๐๐๐ งบเทศบาล	๔๐๐,๐๐๐ งบเทศบาล	แก้ปัญหาภัยแล้งให้กับผู้เดือดร้อน ๙๕%	- ประชาชนมีน้ำสะอาดใช้ในการอุปโภค บริโภค ที่เพียงพอและทั่วถึง - สามารถแก้ปัญหาการขาดแคลนน้ำในช่วงหน้าแล้งได้	สำนักปลัดเทศบาล

ที่	โครงการ	วัตถุประสงค์	เป้าหมาย	งบประมาณและที่มา			ตัวชี้วัด (KPI)	ผลลัพธ์ที่คาดว่าจะได้รับ	หน่วยงาน ที่รับผิดชอบ
				ปี ๒๕๕๙	ปี ๒๕๖๐	ปี ๒๕๖๑			
		สนับสนุนให้สามารถดำเนินการป้องกันและแก้ปัญหาได้อย่างรวดเร็ว และมีประสิทธิภาพ							
๕	ส่งเสริมสนับสนุนกิจกรรม อปพร. เทศบาลนคร นครศรีธรรมราช	- เพื่อส่งเสริมให้สมาชิก อปพร. มีส่วนร่วมในกิจกรรมต่างๆ และฝึกซ้อมการใช้อุปกรณ์เครื่องมือเครื่องใช้ สร้างความเข้มแข็งให้กับศูนย์ อปพร.เทศบาลนครนครศรีธรรมราช - สนับสนุนงบประมาณการจัดกิจกรรมของ อปพร.	- จัดฝึกซ้อมทบทวนการใช้ อุปกรณ์เครื่องมือให้กับ อปพร. เดือนละ ๑ ครั้ง - จัดให้ อปพร.ร่วมกิจกรรมของเทศบาลในงานเทศกาลต่างๆ เช่น เทศกาลปีใหม่ เทศกาลสงกรานต์ เทศกาลงานเดือนสิบ เทศกาลลอยกระทง ฯลฯ - จัดกิจกรรมวัน อปพร.	๕๐,๐๐๐ งบเทศบาล	๕๐,๐๐๐ งบเทศบาล	๕๐,๐๐๐ งบเทศบาล	อปพร.ร่วมกิจกรรมเทศกาลต่างๆ ๕ ครั้ง	ศูนย์ อปพร.เทศบาลนครนครศรีธรรมราช มีความพร้อมในการปฏิบัติงานกิจกรรม มีประสิทธิภาพมากขึ้น	สำนักปลัดเทศบาล

รายละเอียดโครงการพัฒนา
แผนพัฒนาสามปี (พ.ศ. ๒๕๕๙ - ๒๕๖๑)
เทศบาลนครนครศรีธรรมราช

ยุทธศาสตร์จังหวัดที่ ๕ การพัฒนาสังคมแห่งการเรียนรู้และภูมิปัญญาเพื่อสร้างคุณภาพของคนนครศรีธรรมราช

- ยุทธศาสตร์การพัฒนาของ อปท.ในเขตจังหวัดที่ ๓ การพัฒนาสังคมและคุณภาพชีวิต

ยุทธศาสตร์ที่ ๓ ด้านการศึกษา ศาสนา ศิลปวัฒนธรรมและประเพณี

- แนวทางที่ ๓.๑ พัฒนาการจัดการเรียนการสอน แหล่งเรียนรู้ และสนับสนุนการมีส่วนร่วมในการจัดการศึกษาของทุกภาคส่วน

ที่	โครงการ	วัตถุประสงค์	เป้าหมาย	งบประมาณและที่มา			ตัวชี้วัด (KPI)	ผลลัพธ์ที่คาดว่าจะได้รับ	หน่วยงาน ที่รับผิดชอบ
				ปี ๒๕๕๙	ปี ๒๕๖๐	ปี ๒๕๖๑			
๑	แข่งขันคนเก่ง เทศบาลระดับ ประเทศ	- เพื่อคัดเลือกนักเรียน คนเก่งโรงเรียนในสังกัด เทศบาลฯ ระดับชั้น ป.๕ และ ม.๒ เป็นตัวแทนเข้า แข่งขันระดับประเทศ ใน ๕ กลุ่มสาระการเรียนรู้ ประกอบด้วย คณิตศาสตร์ วิทยาศาสตร์ ภาษาไทย ภาษาอังกฤษ สังคมศึกษาฯ ตามกำหนด	- นักเรียนคนเก่งได้รับการ พัฒนาด้านวิชาการเต็มตาม ศักยภาพ ครูผู้สอนมีการ พัฒนาการจัดการเรียน การสอนอยู่เสมอ - นักเรียนที่เป็นตัวแทนได้ รับทุนสนับสนุนในการ เตรียมความพร้อมเพื่อเข้า ร่วมการแข่งขันระดับ ประเทศ	๔๐๐,๐๐๐ งบเทศบาล	๕๐๐,๐๐๐ งบเทศบาล	๖๐๐,๐๐๐ งบเทศบาล	นักเรียนที่เข้า แข่งขันประสบ ผลสำเร็จ ๑๐๐%	- นักเรียนคนเก่งสร้าง ชื่อเสียงให้กับโรงเรียน เทศบาลและท้องถิ่น - นักเรียน ครู มีขวัญ กำลังใจในการทำงาน - เทศบาลนครนคร- ศรีธรรมราชมีชื่อเสียง ในด้านการจัดการ ศึกษาเป็นที่ประจักษ์ใน ระดับประเทศ	สำนักงาน การศึกษา

ที่	โครงการ	วัตถุประสงค์	เป้าหมาย	งบประมาณและที่มา			ตัวชี้วัด (KPI)	ผลลัพธ์ที่คาดว่าจะได้รับ	หน่วยงาน ที่รับผิดชอบ
				ปี ๒๕๕๙	ปี ๒๕๖๐	ปี ๒๕๖๑			
		การที่กรมส่งเสริมการ ปกครองท้องถิ่นกำหนด - จัดเตรียมความพร้อม ให้กับนักเรียนตัวแทน และจัดส่งนักเรียนและครู ผู้ฝึกสอนเข้าแข่งขันใน ระดับประเทศตามกำหนด การที่กรมส่งเสริมการ ปกครองท้องถิ่นกำหนด	- เทศบาลนครนครศรี ธรรมราชมีชื่อเสียงในด้าน การจัดการศึกษาเชิง ประจักษ์ในระดับประเทศ						

ที่	โครงการ	วัตถุประสงค์	เป้าหมาย	งบประมาณและที่มา			ตัวชี้วัด (KPI)	ผลลัพธ์ที่คาดว่าจะได้รับ	หน่วยงาน ที่รับผิดชอบ
				ปี ๒๕๕๙	ปี ๒๕๖๐	ปี ๒๕๖๑			
๒	แข่งขันทักษะ วิชาการระดับ เทศบาล ระดับภาค และ ระดับประเทศ	<ul style="list-style-type: none"> - เพื่อพัฒนาทักษะทางวิชาการของนักเรียนโรงเรียนในสังกัดทั้ง ๘ กลุ่มสาระการเรียนรู้ - เพื่อกระตุ้นครูผู้สอนให้เกิดความกระตือรือร้นในการพัฒนาวิชาชีพ - เพื่อจัดนิทรรศการเผยแพร่ผลงานนักเรียน/ครูผู้สอนโรงเรียนในสังกัด - เพื่อคัดเลือกนักเรียนเป็นตัวแทนเข้าแข่งขันทักษะวิชาการระดับภาค/ประเทศ - จัดส่งนักเรียนตัวแทน 	<ul style="list-style-type: none"> - นักเรียนทุกคนได้รับการพัฒนาทักษะด้านวิชาการตรงตามความถนัดและความสามารถของตนเอง - ครูผู้สอนทุกคนเกิดความกระตือรือร้นในการพัฒนาวิชาชีพของตน - นักเรียน/ครูผู้สอนโรงเรียนในสังกัดได้แลกเปลี่ยนเรียนรู้และร่วมภาคภูมิใจในผลงาน 	๒,๕๐๐,๐๐๐ งบเทศบาล	๒,๕๐๐,๐๐๐ งบเทศบาล	๒,๕๐๐,๐๐๐ งบเทศบาล	นักเรียนที่เข้าร่วมแข่งขัน ประสบผล สำเร็จ ๘๐%	<ul style="list-style-type: none"> - นักเรียนเกิดการเรียนรู้อย่างมีความสุข - ครูผู้สอนทุกคนได้รับการพัฒนาสู่ความเป็นครูมืออาชีพ - ผู้ปกครอง/ชุมชนมีความพึงพอใจต่อการจัดการศึกษาโดยรวมของเทศบาล - ตัวแทนนักเรียนแต่ละกลุ่มสาระการเรียนรู้ที่เข้าแข่งขันในระดับภาค/ระดับประเทศประสบความสำเร็จ 	สำนักงานการศึกษา

ที่	โครงการ	วัตถุประสงค์	เป้าหมาย	งบประมาณและที่มา			ตัวชี้วัด (KPI)	ผลลัพธ์ที่คาดว่าจะได้รับ	หน่วยงาน ที่รับผิดชอบ
				ปี ๒๕๕๙	ปี ๒๕๖๐	ปี ๒๕๖๑			
		เข้าแข่งขันในระดับภาค และระดับประเทศ	- ได้ตัวแทนนักเรียนแต่ละ กลุ่มสาระการเรียนรู้เข้า แข่งขันในระดับภาค/ ประเทศ				- เทศบาลนครนครศรี ธรรมราชประสบความสำเร็จ ในการประกวด/ จัดการแข่งขันทักษะ วิชาการในระดับภาค/ ประเทศ		

ที่	โครงการ	วัตถุประสงค์	เป้าหมาย	งบประมาณและที่มา			ตัวชี้วัด (KPI)	ผลลัพธ์ที่คาดว่าจะได้รับ	หน่วยงาน ที่รับผิดชอบ
				ปี ๒๕๕๙	ปี ๒๕๖๐	ปี ๒๕๖๑			
๓	การพัฒนาการจัดการศึกษาโดยใช้โรงเรียนเป็นฐานในการพัฒนาท้องถิ่น (SBMLD)	<p>- เพื่อพัฒนาและเสริมสร้าง ความเข้มแข็งของคณะกรรมการสถานศึกษาขั้นพื้นฐานให้เข้ามามีบทบาทในการจัดการศึกษาของโรงเรียน</p> <p>- เพื่อพัฒนาและเสริมสร้างให้โรงเรียนในสังกัดมีความคล่องตัวในการจัดการศึกษา เพื่อพัฒนาคุณภาพผู้เรียน</p> <p>- เพื่อพัฒนาและส่งเสริมให้โรงเรียนในสังกัดเป็นฐานในการพัฒนาท้องถิ่นอย่างเป็นระบบเกิดการเรียนรู้ตลอดชีวิต</p>	<p>- สถานศึกษาโรงเรียนในสังกัดเทศบาล</p> <p>- คณะกรรมการสถานศึกษาโรงเรียนในสังกัดทุกคน</p> <p>- จัดกิจกรรมเพื่อพัฒนาการจัดการศึกษา เช่น ส่งเสริมภูมิปัญญาท้องถิ่น เศรษฐกิจพอเพียงตามแนวพระราชดำริ ส่งเสริมอาชีพระหว่างเรียนหรือกิจกรรมอื่นๆ ที่เกี่ยวข้อง เป็นต้น</p>	๓,๐๐๐,๐๐๐ งบเทศบาล	๓,๐๐๐,๐๐๐ งบเทศบาล	๓,๐๐๐,๐๐๐ งบเทศบาล	<p>- ระดับความพึงพอใจของผู้ปกครองและชุมชนต่อการจัดการศึกษาของโรงเรียน</p> <p>- จำนวนโรงเรียน ๑๐ โรงเรียน</p>	<p>- คณะกรรมการสถานศึกษาขั้นพื้นฐานมีความเข้มแข็งสามารถเข้ามามีบทบาทในการจัดการศึกษาของโรงเรียน</p> <p>- โรงเรียนในสังกัดมีความคล่องตัวในการจัดการศึกษา</p> <p>- โรงเรียนในสังกัดจัดการศึกษาในระบบและนอกระบบ และตามอัธยาศัยให้ประชาชนได้เรียนรู้ตลอดชีวิต</p>	สำนักงานการศึกษา

ที่	โครงการ	วัตถุประสงค์	เป้าหมาย	งบประมาณและที่มา			ตัวชี้วัด (KPI)	ผลลัพธ์ที่คาดว่าจะได้รับ	หน่วยงาน ที่รับผิดชอบ
				ปี ๒๕๕๙	ปี ๒๕๖๐	ปี ๒๕๖๑			
๔	สนับสนุนพัฒนา อัจฉริยภาพ นักเรียนคนเก่ง เทศบาล	- ดำเนินการคัดเลือก นักเรียนคนเก่งโรงเรียน ในสังกัดทั้งระดับประถม ศึกษาและระดับมัธยม ศึกษา เข้าแข่งขันวิชาการ ในระดับประเทศกับ สถาบันการศึกษาที่มีชื่อ เสียง หน่วยงานของรัฐ ด้านการศึกษา เช่น โครงการเพชรยอดมงกุฏ ของ สพฐ. โครงการวิชาการ สู่โอลิมปิกของ สพฐ. โครงการพัฒนาอัจฉริย ภาพของ สสวท. เป็นต้น - สนับสนุนงบประมาณ	- นักเรียนได้รับการพัฒนา ด้านวิชาการเต็มตาม ศักยภาพ ครูผู้สอนมีการ พัฒนาการจัดการเรียน การสอนอยู่เสมอ - นักเรียนที่เป็นตัวแทนได้ รับทุนสนับสนุนในการ เตรียมความพร้อมเข้า แข่งขันระดับประเทศ - เทศบาลฯ มีชื่อเสียงใน ด้านการจัดการศึกษา เชิงประจักษ์ในระดับ ประเทศ	๕๐๐,๐๐๐ งบเทศบาล	๖๐๐,๐๐๐ งบเทศบาล	๗๐๐,๐๐๐ งบเทศบาล	ตัวแทนนักเรียน ที่เข้าร่วมแข่ง ขันประสบผล สำเร็จ ๘๐%	- ได้ผู้เรียน/นักเรียน ที่เป็นตัวแทนเข้าร่วม การแข่งขันระดับ ประเทศ - ผู้เรียน/นักเรียนที่ เป็นตัวแทนประสบ ความสำเร็จในการ เข้าร่วมการแข่งขัน ระดับประเทศ - เทศบาลฯ มีชื่อเสียง ด้านการจัดการศึกษา เป็นที่ประจักษ์ในการ สอบระดับประเทศ	สำนักงาน การศึกษา

ที่	โครงการ	วัตถุประสงค์	เป้าหมาย	งบประมาณและที่มา			ตัวชี้วัด (KPI)	ผลลัพธ์ที่คาดว่าจะได้รับ	หน่วยงาน ที่รับผิดชอบ
				ปี ๒๕๕๙	ปี ๒๕๖๐	ปี ๒๕๖๑			
		ในการดำเนินการเตรียมความพร้อม และจัดส่งนักเรียนพร้อมครูผู้ฝึกสอนเข้าร่วมการแข่งขันระดับประเทศ							
๕	วัดผลและประเมินผลการ ศึกษา	เพื่อจัดทำเครื่องมือวัดผลให้กับโรงเรียนในสังกัดเทศบาล	จัดสอบวัดผลนักเรียนทุกคน ปีการศึกษาละ ๒ ครั้ง	๒๐๐,๐๐๐ งบเทศบาล	๒๐๐,๐๐๐ งบเทศบาล	๒๐๐,๐๐๐ งบเทศบาล	จำนวนนักเรียน เข้าสอบวัดผล ๙,๕๙๖ คน	นักเรียนสามารถรู้ ระดับผลการเรียนรู้ ของตนเองของแต่ละ ภาคการศึกษา	สำนักการศึกษา

ที่	โครงการ	วัตถุประสงค์	เป้าหมาย	งบประมาณและที่มา			ตัวชี้วัด (KPI)	ผลลัพธ์ที่คาดว่าจะได้รับ	หน่วยงาน ที่รับผิดชอบ
				ปี ๒๕๕๙	ปี ๒๕๖๐	ปี ๒๕๖๑			
๖	ประชุมอบรม สัมมนาพนักงาน ครูเทศบาลและ บุคลากรทาง การศึกษา	<ul style="list-style-type: none"> - เพื่อพัฒนาบุคลากรในสังกัดให้มีความรู้ความสามารถในด้านการจัดการเรียนการสอน บรรลุตามเป้าหมายของหลักสูตรแกนกลาง - เพื่อสร้างเสริมประสิทธิภาพการเรียนการสอนด้วยเทคโนโลยีสารสนเทศ - เพื่อพัฒนาศักยภาพของผู้บริหารสถานศึกษา และบุคลากรทางการศึกษา - เพื่อขับเคลื่อนนโยบายการจัดการศึกษาให้บรรลุเป้าหมายของหน่วยงาน 	<ul style="list-style-type: none"> - ครูผู้สอน นักเรียนในสังกัดทุกคนได้รับการพัฒนาความรู้ ความสามารถในการจัดการเรียนการสอนตามหลักสูตรแกนกลาง - ครูผู้สอนโรงเรียนในสังกัดทุกคนได้รับการจัดการเรียนการสอนด้วยเทคโนโลยี - ผู้บริหารการศึกษาและบุคลากรทางการศึกษาได้รับการพัฒนาศักยภาพ และมีความสามารถในการบริหารจัดการศึกษา 	๒,๕๐๐,๐๐๐ งบเทศบาล	๒,๕๐๐,๐๐๐ งบเทศบาล	๒,๕๐๐,๐๐๐ งบเทศบาล	<ul style="list-style-type: none"> - ร้อยละของพนักงานครูและบุคลากรทางการศึกษาเข้ารับการอบรมสัมมนาปีละ ๕ ครั้ง 	<ul style="list-style-type: none"> - ครูผู้สอนโรงเรียนในสังกัดสามารถจัดการเรียนการสอนได้บรรลุตามเป้าหมายของหลักสูตรแกนกลาง - ครูผู้สอนโรงเรียนในสังกัดสามารถจัดการเรียนการสอนด้วยเทคโนโลยี - ผู้บริหารสถานศึกษาและบุคลากรทางการศึกษาสามารถบริหารจัดการได้อย่างมีประสิทธิภาพและเกิดประสิทธิผล 	สำนักงานการศึกษา

ที่	โครงการ	วัตถุประสงค์	เป้าหมาย	งบประมาณและที่มา			ตัวชี้วัด (KPI)	ผลลัพธ์ที่คาดว่าจะได้รับ	หน่วยงาน ที่รับผิดชอบ
				ปี ๒๕๕๙	ปี ๒๕๖๐	ปี ๒๕๖๑			
๗	พัฒนาวิชาการ และบุคลากรทาง การศึกษาใน โรงเรียน	<ul style="list-style-type: none"> - เพื่อพัฒนาวิชาการของโรงเรียนมีความก้าวหน้าทุกกลุ่มสาระการเรียนรู้ - เพื่อพัฒนาการเรียนรู้ของนักเรียนให้มีผลสัมฤทธิ์ทางการเรียนสูงขึ้น - เพื่อพัฒนาการเรียนการสอนโดยนำนวัตกรรมไปใช้ในการพัฒนางานวิชาการ - เพื่อให้ชุมชนมีส่วนร่วมในการพัฒนาวิชาการ - เพื่อจัดกระบวนการ 	<ul style="list-style-type: none"> - สนับสนุนและสรรหาครูปฏิบัติการสอนอัตราจ้างชั่วคราว จำนวน ๑๐๑ อัตรา ปฏิบัติการสอนในโรงเรียนสาขาวิชาที่ขาดแคลน - จัดจ้างพนักงานขับรถโรงเรียนในสังกัดเทศบาล จำนวน ๑๐ อัตรา 	๑๑,๐๐๐,๐๐๐ งบเทศบาล	๑๑,๐๐๐,๐๐๐ งบเทศบาล	๑๑,๐๐๐,๐๐๐ งบเทศบาล	<ul style="list-style-type: none"> มีครูปฏิบัติการสอนในสาขาวิชาที่ขาดแคลนจำนวน ๑๐๑ คน 	<ul style="list-style-type: none"> - นักเรียนทุกคนมีความสามารถเรียนรู้และพัฒนาตนเองได้ เต็มศักยภาพ - นักเรียนทุกคนพัฒนาการเรียนรู้ให้มีผลสัมฤทธิ์ทางการเรียนทุกกลุ่มสาระการเรียนรู้สูงขึ้น - ชุมชนและผู้ปกครองมีส่วนร่วมในการสนับสนุนส่งเสริมการศึกษาของโรงเรียนมากขึ้น 	สำนักงาน การศึกษา

ที่	โครงการ	วัตถุประสงค์	เป้าหมาย	งบประมาณและที่มา			ตัวชี้วัด (KPI)	ผลลัพธ์ที่คาดว่าจะ จะได้รับ	หน่วยงาน ที่รับผิดชอบ
				ปี ๒๕๕๙	ปี ๒๕๖๐	ปี ๒๕๖๑			
		บริหารบุคลากรปฏิบัติ การสอนให้มีความ เหมาะสมและตรงความรู้ ความสามารถในสาขา วิชาเอกเฉพาะตำแหน่ง							

ที่	โครงการ	วัตถุประสงค์	เป้าหมาย	งบประมาณและที่มา			ตัวชี้วัด (KPI)	ผลลัพธ์ที่คาดว่าจะได้รับ	หน่วยงาน ที่รับผิดชอบ
				ปี ๒๕๕๙	ปี ๒๕๖๐	ปี ๒๕๖๑			
๘	การประชุมเชิงปฏิบัติการจัดทำแผนพัฒนาการศึกษา	<ul style="list-style-type: none"> - เพื่อจัดทำแผนพัฒนาการศึกษาของสถานศึกษาโรงเรียนในสังกัด - เพื่อจัดทำแผนพัฒนาการศึกษาของสำนักงานศึกษา - เพื่อปรับปรุงการจัดทำแผนพัฒนาการศึกษาของโรงเรียนในสังกัดและสำนักงานศึกษา 	<ul style="list-style-type: none"> - สนับสนุนค่าใช้จ่ายในการจัดทำแผนพัฒนาการศึกษาของสถานศึกษาโรงเรียนในสังกัดและสำนักงานศึกษา - จัดประชุมเชิงปฏิบัติการจัดทำแผนพัฒนาการศึกษาของสถานศึกษาโรงเรียนในสังกัดและสำนักงานศึกษา 	๓๒๐,๐๐๐ งบเทศบาล	๓๕๐,๐๐๐ งบเทศบาล	๔๐๐,๐๐๐ งบเทศบาล	<ul style="list-style-type: none"> - จำนวนโรงเรียน ที่มีกรจัดทำและปรับปรุงแผนพัฒนาการศึกษา ๑๐ โรงเรียน - จำนวนศูนย์พัฒนาเด็กเล็กที่มีกรจัดทำและปรับปรุงแผนพัฒนาการศึกษา ๒๐ ศูนย์ 	สถานศึกษาโรงเรียนในสังกัดและสำนักงานศึกษามีแผนพัฒนาการศึกษา	สำนักงานการศึกษา

ที่	โครงการ	วัตถุประสงค์	เป้าหมาย	งบประมาณและที่มา			ตัวชี้วัด (KPI)	ผลลัพธ์ที่คาดว่าจะได้รับ	หน่วยงาน ที่รับผิดชอบ
				ปี ๒๕๕๙	ปี ๒๕๖๐	ปี ๒๕๖๑			
๙	การประกวด แผนพัฒนาการ ศึกษาดีเด่น ระดับสถาน ศึกษาและระดับ องค์กรปกครอง ส่วนท้องถิ่น	เพื่อจัดส่งแผนพัฒนาการ ศึกษาของสถานศึกษาและ สำนักงานการศึกษาเข้าประ กวด	สถานศึกษาและสำนัก การศึกษาได้รับรางวัล	๕๕๐,๐๐๐ งบเทศบาล	๕๕๐,๐๐๐ งบเทศบาล	๕๕๐,๐๐๐ งบเทศบาล	- จำนวนโรง เรียนส่งแผน เข้าประกวด จำนวน ๑๐ โรงเรียน - จำนวนสถาน ศึกษาและสำ นักงานการศึกษา ที่ได้รับรางวัล จากการส่งแผน เข้าประกวด	สถานศึกษาและสำนัก การศึกษาได้รับรางวัล จากการส่งแผนเข้า ประกวด	สำนักงานการศึกษา

ที่	โครงการ	วัตถุประสงค์	เป้าหมาย	งบประมาณและที่มา			ตัวชี้วัด (KPI)	ผลลัพธ์ที่คาดว่าจะได้รับ	หน่วยงาน ที่รับผิดชอบ
				ปี ๒๕๕๙	ปี ๒๕๖๐	ปี ๒๕๖๑			
๑๐	อาหารกลางวัน	เพื่อให้นักเรียนได้รับ ประทานอาหารมื้อกลางวัน ทุกคน ครบทุกวันตลอด ปีการศึกษา	จัดซื้อวัสดุ - อุปกรณ์เครื่อง บริโภคสำหรับประกอบ อาหารกลางวันในสถาน ศึกษาสังกัดเทศบาล และศูนย์พัฒนาเด็กเล็ก	๒๕,๐๐๐,๐๐๐ งบเทศบาล	๒๕,๐๐๐,๐๐๐ งบเทศบาล	๒๕,๐๐๐,๐๐๐ งบเทศบาล	จำนวนนักเรียน และเด็กศูนย์ พัฒนาเด็กเล็ก ได้รับอาหาร กลางวัน ๙,๕๙๖ คน	นักเรียนทุกคนได้รับ ประทานอาหาร ที่มี คุณภาพ และเพียงพอ ตลอดปีการศึกษา	สำนักงานศึกษา

ที่	โครงการ	วัตถุประสงค์	เป้าหมาย	งบประมาณและที่มา			ตัวชี้วัด (KPI)	ผลลัพธ์ที่คาดว่าจะได้รับ	หน่วยงาน ที่รับผิดชอบ
				ปี ๒๕๕๙	ปี ๒๕๖๐	ปี ๒๕๖๑			
๑๑	อาหารเสริมนม	<ul style="list-style-type: none"> - เพื่อให้เด็กได้รับอาหารเสริมนมอย่างทั่วถึงและเพียงพอ - เพื่อเสริมสร้างสุขภาพร่างกายของเด็กให้สมบูรณ์แข็งแรง 	<ul style="list-style-type: none"> - โรงเรียนสังกัดเทศบาล - โรงเรียนสังกัด สพฐ. จำนวน ๔ โรงเรียน - ศูนย์การศึกษาพิเศษประจำจังหวัด - ศูนย์พัฒนาเด็กเล็ก จำนวน ๒๐ ศูนย์ 	๒๓,๖๐๓,๔๐๐ งบเทศบาล	๒๓,๖๐๓,๔๐๐ งบเทศบาล	๒๓,๖๐๓,๔๐๐ งบเทศบาล	จำนวนนักเรียนและเด็กศูนย์พัฒนาเด็กเล็กได้รับอาหารเสริมนม ๘,๕๙๖ คน	เด็กได้รับอาหารเสริมนมอย่างเพียงพอทำให้มีสุขภาพร่างกายแข็งแรงมากยิ่งขึ้น	สำนักงานการศึกษา

ที่	โครงการ	วัตถุประสงค์	เป้าหมาย	งบประมาณและที่มา			ตัวชี้วัด (KPI)	ผลลัพธ์ที่คาดว่าจะได้รับ	หน่วยงาน ที่รับผิดชอบ
				ปี ๒๕๕๙	ปี ๒๕๖๐	ปี ๒๕๖๑			
๑๒	ปรับปรุงหลักสูตร ประถมศึกษา/ มัธยมศึกษา	- เพื่อปรับปรุงหลักสูตร สถานศึกษาของโรงเรียนใน สังกัด - เพื่อประเมินผลการใช้ หลักสูตรสถานศึกษา โรงเรียนในสังกัด	สถานศึกษาโรงเรียนใน สังกัดเทศบาล จำนวน ๑๐ โรงเรียน มีการปรับ ปรุงหลักสูตรอย่างน้อยปี ละ ๑ ครั้ง และมีหลักสูตร สถานศึกษาสอดคล้องกับ หลักสูตรแกนกลางการ ศึกษาขั้นพื้นฐาน	๒๐๐,๐๐๐ งบเทศบาล	๒๕๐,๐๐๐ งบเทศบาล	๓๐๐,๐๐๐ งบเทศบาล	- ร้อยละความ พึงพอใจของ บุคลากรใน สถานศึกษาต่อ การพัฒนาหลัก สูตร - ปรับปรุง หลักสูตรปีละ ๑ ครั้ง	- สถานศึกษาโรงเรียน ในสังกัดมีหลักสูตรที่มี ประสิทธิภาพ - หลักสูตรสถานศึกษา ได้รับการพัฒนา / ปรับปรุงให้สอดคล้อง กับความต้องการและ เหมาะสมกับสภาพ- การณ์ที่เปลี่ยนแปลงไป	สำนักงานศึกษา

ที่	โครงการ	วัตถุประสงค์	เป้าหมาย	งบประมาณและที่มา			ตัวชี้วัด (KPI)	ผลลัพธ์ที่คาดว่าจะได้รับ	หน่วยงาน ที่รับผิดชอบ
				ปี ๒๕๕๙	ปี ๒๕๖๐	ปี ๒๕๖๑			
๑๓	ส่งเสริมพัฒนา การจัดการเรียน การสอนรองรับ การเข้าสู่ประชา คมอาเซียน	เพื่อพัฒนาการจัดการเรียน การสอนให้สอดคล้องกับ นโยบายประชาคมอาเซียน	จัดประชุมสัมมนาเชิง ปฏิบัติการในการพัฒนา การเรียนการสอน ศึกษา ดูงาน ประเทศเพื่อนบ้าน ของโรงเรียนสังกัดเทศบาล	๓๐๐,๐๐๐ งบเทศบาล	๓๐๐,๐๐๐ งบเทศบาล	๓๐๐,๐๐๐ งบเทศบาล	ประชุมเชิง ปฏิบัติการ จำนวน ๑ ครั้ง	พนักงานครู บุคลากร ทางการศึกษาในสังกัด มีความรู้ ความสามารถ ในด้านการจัดการเรียน การสอนหลักสูตรสถาน ศึกษาให้เป็นปัจจุบัน และสอดคล้องกับการ เปลี่ยนแปลงของ ประเทศเพื่อนบ้านใน กลุ่มอาเซียน	สำนักงานศึกษา

ที่	โครงการ	วัตถุประสงค์	เป้าหมาย	งบประมาณและที่มา			ตัวชี้วัด (KPI)	ผลลัพธ์ที่คาดว่าจะได้รับ	หน่วยงาน ที่รับผิดชอบ
				ปี ๒๕๕๙	ปี ๒๕๖๐	ปี ๒๕๖๑			
๑๔	จัดซื้อวัสดุครุภัณฑ์สำหรับโรงเรียนและศูนย์พัฒนาเด็กเล็ก	<p>- เพื่อให้โรงเรียนเทศบาลและศูนย์พัฒนาเด็กเล็กมีวัสดุครุภัณฑ์เพียงพอในการปฏิบัติงาน</p> <p>- เพื่อเพิ่มประสิทธิภาพในการบริหารการจัดการเรียนการสอน</p>	<p>จัดซื้อวัสดุ ครุภัณฑ์ประเภทต่างๆ เช่น โต๊ะ เก้าอี้ คอมพิวเตอร์ รถตู้ อุปกรณ์สื่อการเรียนการสอน หรือวัสดุครุภัณฑ์ประเภทอื่นๆ ให้กับโรงเรียนในสังกัดเทศบาล และศูนย์พัฒนาเด็กเล็ก</p>	๑๕,๐๐๐,๐๐๐ งบเทศบาล	๑๕,๐๐๐,๐๐๐ งบเทศบาล	๑๕,๐๐๐,๐๐๐ งบเทศบาล	<p>จำนวนวัสดุและครุภัณฑ์ที่จัดซื้อปีละ ๕๐ รายการ</p>	<p>โรงเรียนในสังกัดเทศบาล ๑๐ โรงเรียน และศูนย์พัฒนาเด็กเล็ก มีวัสดุครุภัณฑ์เพียงพอในการปฏิบัติงาน ทำให้การปฏิบัติงานมีประสิทธิภาพมากขึ้น</p>	สำนักงานการศึกษา
๑๕	ก่อสร้างปรับปรุงอาคารเรียนหรืออาคารประกอบอื่น ๆ	<p>เพื่อก่อสร้าง ปรับปรุงซ่อมแซมหรือต่อเติมอาคารเรียน อาคารประกอบอื่นๆ ให้มั่นคงถาวรสวยงามหรือก่อสร้างอาคารเรียนใหม่ให้เพียงพอกับจำนวนนักเรียนหรือทาสีอาคารเรียน ฯลฯ</p>	<p>โรงเรียนในสังกัดเทศบาล ๑๐ โรงเรียน และศูนย์พัฒนาเด็กเล็ก ๒๐ ศูนย์</p>	๓๐,๐๐๐,๐๐๐ งบเทศบาล	๓๐,๐๐๐,๐๐๐ งบเทศบาล	๓๐,๐๐๐,๐๐๐ งบเทศบาล	<p>โรงเรียนในสังกัดเทศบาลและศูนย์พัฒนาเด็กเล็กเทศบาลมีอาคารเรียนเพียงพอ ๑๐๐%</p>	<p>โรงเรียนในสังกัดเทศบาล ๑๐ โรงเรียนและศูนย์พัฒนาเด็กเล็กมีอาคารเรียนที่เพียงพอ</p>	สำนักงานการศึกษา

ที่	โครงการ	วัตถุประสงค์	เป้าหมาย	งบประมาณและที่มา			ตัวชี้วัด (KPI)	ผลลัพธ์ที่คาดว่าจะได้รับ	หน่วยงาน ที่รับผิดชอบ
				ปี ๒๕๕๙	ปี ๒๕๖๐	ปี ๒๕๖๑			
๑๖	ปรับปรุงภูมิทัศน์ภายในโรงเรียนหรือศูนย์พัฒนาเด็กเล็ก	เพื่อให้ภูมิทัศน์ภายในโรงเรียน และศูนย์พัฒนาเด็กเล็กสวยงาม มีระเบียบ น่าอยู่สร้างบรรยากาศที่ดีต่อการเรียนการสอน	โรงเรียนในสังกัดเทศบาล ๑๐ โรงเรียน และศูนย์พัฒนาเด็กเล็กเทศบาล ๒๐ ศูนย์	๕๐๐,๐๐๐ งบเทศบาล	๕๐๐,๐๐๐ งบเทศบาล	๕๐๐,๐๐๐ งบเทศบาล	จำนวนโรงเรียน เรียนและศูนย์ พัฒนาเด็กเล็กที่ ได้รับการปรับปรุง	โรงเรียนในสังกัดเทศบาล ๑๐ โรงเรียนและศูนย์ พัฒนาเด็กเล็กมีภูมิทัศน์ สวยงาม น่าอยู่	สำนักงานการศึกษา
๑๗	การพัฒนาพนักงานครูของโรงเรียนสังกัดเทศบาล	เพื่อส่งเสริมพัฒนาความรู้ความสามารถให้กับพนักงานครูของโรงเรียนในสังกัดเทศบาล	จัดอบรมให้ความรู้แก่พนักงานครูของโรงเรียนในสังกัดเทศบาล และครูศูนย์พัฒนาเด็กเล็ก	๑,๔๒๕,๐๐๐ งบเทศบาล	๑,๔๒๕,๐๐๐ งบเทศบาล	๑,๔๒๕,๐๐๐ งบเทศบาล	จำนวนพนักงาน ครูเข้ารับการ อบรม	พนักงานครูของโรงเรียน ในสังกัดเทศบาลมี ความรู้ความสามารถ ด้านการจัดการเรียน การสอนมากยิ่งขึ้น	สำนักงานการศึกษา

ที่	โครงการ	วัตถุประสงค์	เป้าหมาย	งบประมาณและที่มา			ตัวชี้วัด (KPI)	ผลลัพธ์ที่คาดว่าจะได้รับ	หน่วยงาน ที่รับผิดชอบ
				ปี ๒๕๕๙	ปี ๒๕๖๐	ปี ๒๕๖๑			
๑๘	จัดงานชุมนุม ลูกเสือท้องถิ่น ไทย	<ul style="list-style-type: none"> - เพื่อส่งเสริมให้กิจการลูกเสือท้องถิ่นให้มีความเจริญก้าวหน้า - เพื่อส่งเสริมให้ลูกเสือเนตรนารี มีความเข้าใจในหลักการและวิธีการของลูกเสือ - เพื่อพัฒนาลูกเสือ เนตรนารีให้มีศักยภาพและความพร้อมในการเข้าร่วมกิจกรรมลูกเสือระดับชาติและระดับนานาชาติ 	จัดงานชุมนุมลูกเสือท้องถิ่นไทย ระดับภาคใต้	-	๔,๐๐๐,๐๐๐ งบเทศบาล	-	จำนวน ๑ ครั้ง	<ul style="list-style-type: none"> - กิจการลูกเสือท้องถิ่นได้รับการส่งเสริมและฟื้นฟูให้มีความเจริญก้าวหน้า - ลูกเสือ เนตรนารี ได้รับการพัฒนาให้มีศักยภาพและความพร้อมในการเข้าร่วมกิจกรรมลูกเสือระดับชาติและนานาชาติ 	สำนักงานการศึกษา

ที่	โครงการ	วัตถุประสงค์	เป้าหมาย	งบประมาณและที่มา			ตัวชี้วัด (KPI)	ผลลัพธ์ที่คาดว่าจะได้รับ	หน่วยงาน ที่รับผิดชอบ
				ปี ๒๕๕๙	ปี ๒๕๖๐	ปี ๒๕๖๑			
๑๙	พัฒนาห้องสมุด โรงเรียน	เพื่อส่งเสริมให้เด็กนักเรียน ได้มีหนังสืออ่านที่หลากหลาย มากขึ้น และส่งเสริมให้เด็ก มีนิสัยรักการอ่านมากขึ้น	จัดซื้อหนังสือให้กับห้องสมุด โรงเรียนในสังกัดเทศบาล	๑,๐๐๐,๐๐๐ งบเทศบาล	๑,๐๐๐,๐๐๐ งบเทศบาล	๑,๐๐๐,๐๐๐ งบเทศบาล	จำนวน ๑๐ โรงเรียน	เด็กนักเรียนได้มีหนังสือ อ่านที่หลากหลายมาก ยิ่งขึ้น และเด็กมีนิสัย รักการอ่านมากขึ้น	สำนักงานศึกษา
๒๐	ส่งเสริมกิจกรรม รักการอ่านใน สถานศึกษา อปท.	- เพื่อพัฒนาบุคลากรใน สังกัดให้มีความรู้ความ สามารถในด้านการจัด กิจกรรมส่งเสริมการอ่าน - เพื่อสร้างเสริมประสิทธิ- ภาพการเรียนการสอนด้วย กิจกรรมส่งเสริมการอ่าน - เพื่อพัฒนาศักยภาพของ ผู้บริหารสถานศึกษา และ บุคลากรทางการศึกษา ใน การบริหารจัดการศึกษา	- ครูผู้สอน/บุคลากร นักเรียนในสังกัดทุกคนได้ รับการพัฒนาความรู้ ความสามารถในด้านการ อ่าน - ครูผู้สอน/บุคลากร โรงเรียนในสังกัดทุกคน ได้รับการพัฒนาในการ จัดการเรียนการสอนด้วย กิจกรรมส่งเสริมการอ่าน - ผู้บริหารการศึกษาและ	๕๕๐,๐๐๐ งบเทศบาล	๗๗๐,๐๐๐ งบเทศบาล	๘๘๐,๐๐๐ งบเทศบาล	จำนวน ๑๐ โรงเรียน	โรงเรียนในสังกัด จำนวน ๑๐ โรงเรียน สามารถบริหารจัดการ กิจกรรมส่งเสริมการ อ่านได้อย่างมีประสิทธิภาพ และเกิดประสิทธิ ผล ตลอดจนได้รับ การสนับสนุน งบประมาณจากกรม ส่งเสริมการปกครอง ท้องถิ่น และหรือ สสส.	สำนักงานศึกษา

ที่	โครงการ	วัตถุประสงค์	เป้าหมาย	งบประมาณและที่มา			ตัวชี้วัด (KPI)	ผลลัพธ์ที่คาดว่าจะได้รับ	หน่วยงาน ที่รับผิดชอบ
				ปี ๒๕๕๙	ปี ๒๕๖๐	ปี ๒๕๖๑			
		ด้านการอ่าน	บุคลากรทางการศึกษาได้ รับการพัฒนาศักยภาพ ความสามารถในการบริหาร จัดการศึกษาด้านการอ่าน						
๒๑	พัฒนาศูนย์การเรียนรู้อำเภอเชียยศึกษา	เพื่อจัดการเรียนอาชีวะ ศึกษาในสถานศึกษา โรงเรียนในสังกัด	สถานศึกษาโรงเรียนในสังกัด ที่มีศูนย์การเรียนรู้อำเภอเชียย ศึกษา	๕๐๐,๐๐๐ งบเทศบาล	๕๐๐,๐๐๐ งบเทศบาล	๕๐๐,๐๐๐ งบเทศบาล	จำนวนโรงเรียน ที่มีศูนย์อาชีวะ ศึกษา ๑๐ โรงเรียน	สถานศึกษาโรงเรียนใน สังกัดสามารถใช้ ประโยชน์จากศูนย์การ เรียนรู้อำเภอเชียยศึกษาที่ จัดชั้นในโรงเรียนได้เป็น อย่างดี	สำนักงานการศึกษา
๒๒	พัฒนาสื่อการเรียนการสอน โดยการมีส่วนร่วม ของครูชุมชน และนักเรียน	เพื่อพัฒนาสื่อการเรียน การสอน โดยการมีส่วนร่วม ของครู ชุมชน และ นักเรียน	โรงเรียนในสังกัดเทศบาล จำนวน ๑๐ โรงเรียน	๓๘๕,๐๐๐ งบเทศบาล	๓๘๕,๐๐๐ งบเทศบาล	๓๘๕,๐๐๐ งบเทศบาล	จำนวนโรงเรียน ที่พัฒนาสื่อ การเรียนการสอน ๑๐ โรงเรียน	โรงเรียนมีสื่อการเรียน การสอนจากการมีส่วนร่วม ของครู ชุมชน และนักเรียน	สำนักงานการศึกษา

ที่	โครงการ	วัตถุประสงค์	เป้าหมาย	งบประมาณและที่มา			ตัวชี้วัด (KPI)	ผลลัพธ์ที่คาดว่าจะได้รับ	หน่วยงาน ที่รับผิดชอบ
				ปี ๒๕๕๙	ปี ๒๕๖๐	ปี ๒๕๖๑			
๒๓	พัฒนาการเรียนรู้อาเซียนสู่ประชาคมอาเซียน	เพื่อพัฒนาการจัดการเรียนการสอนในกลุ่มสาระการเรียนรู้ต่างๆ ให้พร้อมเข้าสู่ประชาคมอาเซียน	- จัดประชุมเชิงปฏิบัติการเพื่อพัฒนาการจัดการเรียนการสอนของโรงเรียนในสังกัด - ครูผู้สอนสามารถจัดทำ/ใช้แผนการจัดการเรียนรู้ที่สอดคล้องกับการเข้าสู่ประชาคมอาเซียน	๘๘๐,๐๐๐ งบเทศบาล	๘๘๐,๐๐๐ งบเทศบาล	๘๘๐,๐๐๐ งบเทศบาล	จำนวนโรงเรียนที่พัฒนาการจัดการเรียนการสอน ๑๐ โรงเรียน	ครูผู้สอนมีความรู้ความเข้าใจในการจัดทำ/ใช้แผน เพื่อใช้ในการพัฒนาการจัดการเรียนรู้อาเซียนสู่ประชาคมอาเซียน	สำนักงานการศึกษา
๒๔	อุดหนุนชุมนุมลูกเสือท้องถิ่นแห่งชาติ	เพื่อจ่ายเป็นเงินอุดหนุนการเข้าร่วมกิจกรรมชุมนุมลูกเสือท้องถิ่นแห่งชาติ	องค์กรปกครองส่วนท้องถิ่นที่ได้รับมอบหมายจากกรมส่งเสริมการปกครองท้องถิ่นให้จัดกิจกรรมชุมนุมลูกเสือท้องถิ่นแห่งชาติ	๔๐,๐๐๐ งบเทศบาล	๔๐,๐๐๐ งบเทศบาล	๔๐,๐๐๐ งบเทศบาล	จ่ายเป็นเงินอุดหนุนให้แก่ชุมนุมลูกเสือฯ จำนวน ๑ ครั้ง	องค์กรปกครองส่วนท้องถิ่นที่ได้รับมอบหมายได้จัดกิจกรรมชุมนุมลูกเสือท้องถิ่นแห่งชาติ	สำนักงานการศึกษา

รายละเอียดโครงการพัฒนา
แผนพัฒนาสามปี (พ.ศ. ๒๕๕๙ - ๒๕๖๑)
เทศบาลนครนครศรีธรรมราช

ยุทธศาสตร์จังหวัดที่ ๕ การพัฒนาสังคมแห่งการเรียนรู้และภูมิปัญญาเพื่อสร้างคุณภาพของคนนครศรีธรรมราช

- ยุทธศาสตร์การพัฒนาของ อปท.ในเขตจังหวัดที่ ๓ การพัฒนาสังคมและคุณภาพชีวิต

ยุทธศาสตร์ที่ ๓ ด้านการศึกษา ศาสนา ศิลปวัฒนธรรมและประเพณี

- แนวทางที่ ๓.๒ พัฒนาประสิทธิภาพการเรียนการสอน ด้วยเทคโนโลยีสารสนเทศ

ที่	โครงการ	วัตถุประสงค์	เป้าหมาย	งบประมาณและที่มา			ตัวชี้วัด (KPI)	ผลลัพธ์ที่คาดว่าจะได้รับ	หน่วยงาน ที่รับผิดชอบ
				ปี ๒๕๕๙	ปี ๒๕๖๐	ปี ๒๕๖๑			
๑	เชื่อมต่อเครือข่ายอินเทอร์เน็ต	- เพื่อให้บุคลากรในโรงเรียน ก้าวทันนวัตกรรมสิ่งใหม่ๆ - เพื่อพัฒนาโรงเรียนใน สังกัดเทศบาลให้มีความ ทันสมัยและก้าวทัน เทคโนโลยี	เชื่อมต่ออินเทอร์เน็ตความ เร็วสูงสำหรับโรงเรียนสังกัด เทศบาล	๑,๕๙๖,๐๐๐ งบเทศบาล	๑,๕๙๖,๐๐๐ งบเทศบาล	๑,๕๙๖,๐๐๐ งบเทศบาล	โรงเรียนในสังกัดเทศบาล มีอินเทอร์เน็ต ความเร็วสูง ๑๐ โรงเรียน	บุคลากรในโรงเรียน สามารถค้นหาความรู้ ข้อมูลใหม่ๆ ได้รวดเร็ว ก้าวทันข่าว และ เหตุ การณ์ปัจจุบันได้ทัน ท่วงที	สำนักงาน การศึกษา

รายละเอียดโครงการพัฒนา
แผนพัฒนาสามปี (พ.ศ. ๒๕๕๙ - ๒๕๖๑)
เทศบาลนครนครศรีธรรมราช

ยุทธศาสตร์จังหวัดที่ ๕ การพัฒนาสังคมแห่งการเรียนรู้และภูมิปัญญาเพื่อสร้างคุณภาพของคนนครศรีธรรมราช

- ยุทธศาสตร์การพัฒนาของ อปท.ในเขตจังหวัดที่ ๓ การพัฒนาสังคมและคุณภาพชีวิต

ยุทธศาสตร์ที่ ๓ ด้านการศึกษา ศาสนา ศิลปวัฒนธรรมและประเพณี

- แนวทางที่ ๓.๓ ส่งเสริมและสนับสนุนให้เด็กเป็นคนดี มีความรู้คู่คุณธรรม

ที่	โครงการ	วัตถุประสงค์	เป้าหมาย	งบประมาณและที่มา			ตัวชี้วัด (KPI)	ผลลัพธ์ที่คาดว่าจะได้รับ	หน่วยงาน ที่รับผิดชอบ
				ปี ๒๕๕๙	ปี ๒๕๖๐	ปี ๒๕๖๑			
๑	พัฒนาแหล่งเรียนรู้ของโรงเรียน	- เพื่อจัดหา / จัดซื้อวัสดุอุปกรณ์สนับสนุนแหล่งการเรียนรู้ให้กับโรงเรียนประถมศึกษาและมัธยมศึกษา	สถานศึกษาโรงเรียนในสังกัดเทศบาล	๑๐๐,๐๐๐ งบเทศบาล	๑๕๐,๐๐๐ งบเทศบาล	๒๐๐,๐๐๐ งบเทศบาล	- จำนวนโรงเรียนที่ได้รับ การพัฒนา แหล่งเรียนรู้ ๑๐ โรงเรียน	โรงเรียนเป็นแหล่งเรียนรู้สำหรับประชาชนในท้องถิ่นได้อย่างมีประสิทธิภาพ	สำนักงานการศึกษา

ที่	โครงการ	วัตถุประสงค์	เป้าหมาย	งบประมาณและที่มา			ตัวชี้วัด (KPI)	ผลลัพธ์ที่คาดว่าจะได้รับ	หน่วยงาน ที่รับผิดชอบ
				ปี ๒๕๕๙	ปี ๒๕๖๐	ปี ๒๕๖๑			
๒	วันเด็กแห่งชาติ	<p>- เพื่อสนับสนุนให้นักเรียนและเด็กเยาวชนพัฒนาศักยภาพของตนเอง</p> <p>- เพื่อส่งเสริมการแสดงออกซึ่งความรู้ความคิดและทักษะของเด็กและเยาวชน</p> <p>- เพื่อให้เด็กและเยาวชนได้มีประสบการณ์จริงทั้งภาคทฤษฎีและภาคปฏิบัติจากกิจกรรมนิทรรศการ</p>	<p>จัดกิจกรรมส่งเสริมให้เด็กและเยาวชนได้มีประสบการณ์ทั้งด้านทักษะ ความรู้ ความคิด ความสามารถในการแสดงออก และการบันเทิง</p>	๔๐๐,๐๐๐ งบประมาณ	๔๐๐,๐๐๐ งบประมาณ	๔๐๐,๐๐๐ งบประมาณ	<p>เด็กและเยาวชนเข้าร่วมกิจกรรม ๓,๐๐๐ คน</p>	<p>เด็กและเยาวชนได้มีประสบการณ์ ทักษะความรู้ การแสดงออก และการบันเทิงและภาคภูมิใจที่เห็นผู้ใหญ่เห็นความสำคัญของเด็ก</p>	สำนักงานการศึกษา

รายละเอียดโครงการพัฒนา

แผนพัฒนาสามปี (พ.ศ. ๒๕๕๙ - ๒๕๖๑)

เทศบาลนครนครศรีธรรมราช

ยุทธศาสตร์จังหวัดที่ ๕ การพัฒนาสังคมแห่งการเรียนรู้และภูมิปัญญาเพื่อสร้างคุณภาพของคนนครศรีธรรมราช

- ยุทธศาสตร์การพัฒนาของ อปท.ในเขตจังหวัดที่ ๓ การพัฒนาสังคมและคุณภาพชีวิต

ยุทธศาสตร์ที่ ๓ ด้านการศึกษา ศาสนา ศิลปวัฒนธรรมและประเพณี

- แนวทางที่ ๓.๔ ส่งเสริมและสนับสนุนให้เด็กและเยาวชน ใช้เวลาว่างให้เป็นประโยชน์ด้วยกีฬา ดนตรี และกิจกรรมนันทนาการ

ที่	โครงการ	วัตถุประสงค์	เป้าหมาย	งบประมาณและที่มา			ตัวชี้วัด (KPI)	ผลลัพธ์ที่คาดว่าจะได้รับ	หน่วยงาน ที่รับผิดชอบ
				ปี ๒๕๕๙	ปี ๒๕๖๐	ปี ๒๕๖๑			
๑	ส่งเสริมสุขภาพและการแข่งขันกีฬาในชุมชน	เพื่อให้เด็กและเยาวชนได้มีสถานที่ และอุปกรณ์กีฬาในการออกกำลังกายอย่างทั่วถึงทุกชุมชน	- จัดการแข่งขันกีฬาชุมชนและเยาวชน - ชุมชนในเขตเทศบาล จำนวน ๖๒ ชุมชน	๓,๕๐๐,๐๐๐ งบเทศบาล	๓,๕๐๐,๐๐๐ งบเทศบาล	๓,๕๐๐,๐๐๐ งบเทศบาล	จำนวนชุมชนเข้าร่วมแข่งขัน ๖๒ ชุมชน	ประชาชนมีการออกกำลังกายโดยทั่วถึงและมีความรู้ความเข้าใจในการดูแลสุขภาพ	กองสวัสดิการสังคม
๒	จัดการแข่งขันกีฬานักเรียนกลุ่มโรงเรียนเทศบาล	- เพื่อเป็นการส่งเสริมสุขภาพของนักเรียน - เพื่อให้นักเรียนได้แสดงออกถึงความสามารถ - เพื่อเชื่อมความสัมพันธ์ซึ่งกันและกัน	จัดการแข่งขันกีฬา ดังนี้ - ฟุตบอล - ฟุตซอล - วอลเลย์บอล - เทเบิลเทนนิส - เซปักตะกร้อ	๕๐๐,๐๐๐ งบเทศบาล	๕๐๐,๐๐๐ งบเทศบาล	๕๐๐,๐๐๐ งบเทศบาล	- มีนักเรียนเข้าร่วมกิจกรรม ประมาณ ๕,๐๐๐ คน - จำนวนโรงเรียนที่ร่วม	- ผู้เข้าร่วมกิจกรรมจะมีสุขภาพดีขึ้น - ผู้เข้าร่วมกิจกรรมจะมีความรักความสามัคคี การประสานสัมพันธ์กันยิ่งขึ้น	สำนักงานการศึกษา

ที่	โครงการ	วัตถุประสงค์	เป้าหมาย	งบประมาณและที่มา			ตัวชี้วัด (KPI)	ผลลัพธ์ที่คาดว่าจะได้รับ	หน่วยงาน ที่รับผิดชอบ
				ปี ๒๕๕๙	ปี ๒๕๖๐	ปี ๒๕๖๑			
			<ul style="list-style-type: none"> - เปโตรง - กรีธา - แคมมินตัน 				การแข่งขัน ๙ โรงเรียน		
๓	บริหารจัดการ อุทยานการเรียนรู้	<ul style="list-style-type: none"> - เพื่อสร้างสังคมการเรียนรู้ - เพื่อเน้นการปลูกฝังนิสัย การอ่านในบรรยากาศ รูปแบบใหม่ที่ใช้เทคโนโลยี สารสนเทศ 	จัดจ้างเจ้าหน้าที่ปฏิบัติงาน ประจำอุทยานการเรียนรู้ และจัดกิจกรรม จำนวน ๑๐ อัตรา	๓,๐๐๐,๐๐๐ งบเทศบาล	๓,๐๐๐,๐๐๐ งบเทศบาล	๓,๐๐๐,๐๐๐ งบเทศบาล	มีผู้มาใช้บริการ โชนกิจกรรม ต่างๆ ประมาณ ๑๘๐,๐๐๐ คน	<ul style="list-style-type: none"> - ประชาชนทุกกลุ่มได้ ศึกษาเรียนรู้ - สร้างนิสัยรักการอ่าน ให้กับประชาชน 	กองวิชาการ และแผนงาน
๔	บริหารจัดการ พิพิธภัณฑ์เมือง	<ul style="list-style-type: none"> - เพื่อสร้างแหล่งเรียนรู้ของ เมืองเพิ่มเติม - เพื่อให้ประชาชนมี ข้อมูลเรียนรู้หลากหลาย - เพื่อประชาสัมพันธ์ พิพิธภัณฑ์เมือง - เพื่อส่งเสริมการท่องเที่ยว 	<ul style="list-style-type: none"> - จัดนิทรรศการถาวรปีละ ๑ เรื่อง และจัดนิทรรศการ หมุนเวียนปีละ ๓ เรื่อง - ผลิตแผ่นพับปีละ ๕,๐๐๐ ฉบับ - จัดจ้างเจ้าหน้าที่ประจำ พิพิธภัณฑ์เมือง ๑๒ อัตรา 	๒,๐๐๐,๐๐๐ งบเทศบาล	๒,๐๐๐,๐๐๐ งบเทศบาล	๒,๐๐๐,๐๐๐ งบเทศบาล	มีผู้เข้าชมปีละ ประมาณ ๕๘,๐๐๐ คน	<ul style="list-style-type: none"> - ประชาชนมีแหล่ง เรียนรู้มากขึ้น - ประชาชนมาเยี่ยมชม พิพิธภัณฑ์เมืองมากขึ้น 	กองวิชาการ และแผนงาน

ที่	โครงการ	วัตถุประสงค์	เป้าหมาย	งบประมาณและที่มา			ตัวชี้วัด (KPI)	ผลลัพธ์ที่คาดว่าจะได้รับ	หน่วยงาน ที่รับผิดชอบ
				ปี ๒๕๕๙	ปี ๒๕๖๐	ปี ๒๕๖๑			
๕	จัดส่งนักกีฬาเข้าร่วมแข่งขันกีฬากรมส่งเสริมการปกครองท้องถิ่นระดับภาค และระดับประเทศ	<p>- เพื่อส่งเสริมให้ครูและนักเรียนในสังกัดเทศบาลได้ตื่นตัวและให้ความสนใจด้านกีฬา</p> <p>- เพื่อส่งเสริมให้นักเรียนโรงเรียนในสังกัดเทศบาลได้มีโอกาสเล่นและแข่งขันกีฬาอย่างทั่วถึง และเห็นคุณค่าของกีฬา</p> <p>- เพื่อเป็นตัวแทนเข้าร่วมแข่งขันระดับภาค และระดับประเทศ</p>	<p>- คัดเลือกนักกีฬาในโรงเรียนสังกัดเทศบาลเข้าร่วมการแข่งขันกีฬากรมส่งเสริมการปกครองส่วนท้องถิ่นแห่งประเทศไทย รอบคัดเลือกระดับภาคใต้ และรอบชิงชนะเลิศระดับประเทศ ประเภทกีฬา ดังนี้</p> <p>ฟุตบอล/ฟุตซอล เปตอง</p> <p>แบดมินตัน เทเบิลเทนนิส</p> <p>เซปักตะกร้อวอลเลย์บอล</p> <p>หมากรุก หมากฮอส</p> <p>กรีฑา</p>	๓,๕๐๐,๐๐๐ งบเทศบาล	๓,๕๐๐,๐๐๐ งบเทศบาล	๓,๕๐๐,๐๐๐ งบเทศบาล	<p>จัดส่งนักกีฬาเข้าร่วมแข่งขันปีการศึกษาละ ๒ ครั้ง</p> <p>นักกีฬา ๒๐๐ คน</p>	<p>- ทำให้เกิดความรักความสามัคคีต่อกัน</p> <p>- ทำให้เด็กมีร่างกายที่แข็งแรงสมบูรณ์</p>	สำนักงานการศึกษา

ที่	โครงการ	วัตถุประสงค์	เป้าหมาย	งบประมาณและที่มา			ตัวชี้วัด (KPI)	ผลลัพธ์ที่คาดว่าจะได้รับ	หน่วยงาน ที่รับผิดชอบ
				ปี ๒๕๕๙	ปี ๒๕๖๐	ปี ๒๕๖๑			
๖	ดำเนินการของ สภาเด็กและ เยาวชนในระดับ เทศบาล	เพื่อจัดกิจกรรมส่งเสริม และสร้างความเข้มแข็ง ของสภาเด็กและเยาวชน	จัดตั้งสภาเด็กและเยาวชน ในเขตเทศบาล	๕๐๐,๐๐๐ งบเทศบาล	๕๐๐๐๐๐ งบเทศบาล	๕๐๐๐๐๐ งบเทศบาล	สภาเด็กและ เยาวชนมีการ รวมกลุ่มต่อ เนื่อง ๑๐๐ %	จะได้ดำเนินงานในรูปแบบสภาเด็กที่เป็น รูปธรรมในการเสนอ แผนและกิจกรรม ในชุมชน	กองสวัสดิการ สังคม
๗	จัดทำและพิมพ์ สารานุกรมเมือง นครศรีธรรมราช	- เพื่อเผยแพร่เรื่องราวต่างๆ ของเมืองนครศรีธรรมราชให้ ประชาชนและเยาวชนได้ ศึกษาเรียนรู้ - ประชาชนทั่วไปและ เยาวชนมีความภาคภูมิใจ ในเมืองของตนเอง	- จัดพิมพ์สารานุกรมเมือง จำนวน ๑,๐๐๐ ชุด - จัดทำ DVD จำนวน ๑,๐๐๐ ชุด	๒,๐๐๐,๐๐๐ งบเทศบาล	-	-	- จัดพิมพ์สารา นุกรมเมือง จำนวน ๑,๐๐๐ ชุด - จัดทำ DVD จำนวน ๑,๐๐๐ ชุด	ประชาชนและเยาวชน ได้เรียนรู้เรื่องราวของ เมืองนครศรีธรรมราช และมีความภูมิใจใน บ้านเมืองของตนเอง	กองวิชาการฯ

รายละเอียดโครงการพัฒนา
แผนพัฒนาสามปี (พ.ศ. ๒๕๕๙ - ๒๕๖๑)

เทศบาลนครนครศรีธรรมราช

ยุทธศาสตร์จังหวัดที่ ๕ การพัฒนาสังคมแห่งการเรียนรู้และภูมิปัญญาเพื่อสร้างคุณภาพของคนนครศรีธรรมราช

- ยุทธศาสตร์การพัฒนาของ อปท.ในเขตจังหวัดที่ ๓ การพัฒนาสังคมและคุณภาพชีวิต

ยุทธศาสตร์ที่ ๓ ด้านการศึกษา ศาสนา ศิลปวัฒนธรรมและประเพณี

- แนวทางที่ ๓.๕ พัฒนาคุณภาพการจัดการศึกษาระดับมัธยมศึกษาสู่มาตรฐานสากล

ที่	โครงการ	วัตถุประสงค์	เป้าหมาย	งบประมาณและที่มา			ตัวชี้วัด (KPI)	ผลลัพธ์ที่คาดว่าจะได้รับ	หน่วยงาน ที่รับผิดชอบ
				ปี ๒๕๕๙	ปี ๒๕๖๐	ปี ๒๕๖๑			
๑	ฝึกอบรมทักษะ กระบวนการทาง วิทยาศาสตร์	เพื่อกระตุ้นและฝึกทักษะ กระบวนการทาง วิทยาศาสตร์แก่นักเรียน ระดับมัธยมศึกษา	จัดฝึกอบรมทักษะกระบวนการ การทางวิทยาศาสตร์ระดับ มัธยมศึกษา ณ มหาวิทยาลัย ลัยวลัยลักษณ์ จำนวน ๓๐ สัปดาห์	๗๐๐,๐๐๐ งบเทศบาล	๗๐๐,๐๐๐ งบเทศบาล	๗๐๐,๐๐๐ งบเทศบาล	- จำนวนนักเรียนฝึกทักษะ ๑๔๖ คน	นักเรียนได้เรียนรู้ทักษะ กระบวนการทางวิทยาศาสตร์ สามารถนำไปใช้ ในชีวิตประจำวันพร้อม เข้าศึกษาต่ออุดมศึกษา	สำนักงานการศึกษา
๒	ส่งเสริมความ เป็นเลิศทาง วิชาการ	เพื่อจัดการศึกษาสนอง เจตนารมณ์รัฐธรรมนูญแห่ง ประเทศไทย พ.ศ.๒๕๔๐ และ พรบ.การศึกษา แห่งชาติ พ.ศ. ๒๕๔๒	- จัดกิจกรรมนักเรียนเข้า ค่ายวิชาการ - จัดปฐมนิเทศนักเรียน มัธยมศึกษาตอนปลาย	๕๐๐,๐๐๐ งบเทศบาล	๕๐๐,๐๐๐ งบเทศบาล	๕๐๐,๐๐๐ งบเทศบาล	- จัดกิจกรรม ต่างๆ ปีละ ๖ ครั้ง	นักเรียน / ครู พัฒนา ศักยภาพสูงยิ่งขึ้น	สำนักงานการศึกษา

ที่	โครงการ	วัตถุประสงค์	เป้าหมาย	งบประมาณและที่มา			ตัวชี้วัด (KPI)	ผลลัพธ์ที่คาดว่าจะได้รับ	หน่วยงาน ที่รับผิดชอบ
				ปี ๒๕๕๙	ปี ๒๕๖๐	ปี ๒๕๖๑			
๓	แข่งขันทักษะทางวิชาการระดับมัธยมศึกษา	เพื่อพัฒนาความรู้และทักษะแก่นักเรียนให้มีคุณภาพทางการศึกษา	จัดสอบแข่งขันนักเรียนคนเก่งทางวิชาการระดับมัธยมศึกษา ภาคเรียนละ ๑ ครั้ง	๑๐๐,๐๐๐ งบเทศบาล	๑๐๐,๐๐๐ งบเทศบาล	๑๐๐,๐๐๐ งบเทศบาล	จำนวนนักเรียนเข้าสอบแข่งขัน ๖๔๔ คนต่อครั้ง	นักเรียนมีความรู้มีทักษะ มีความกระตือรือร้นในการเรียนและการศึกษาที่มีคุณภาพ	สำนักงานการศึกษา
๔	ประกันคุณภาพการศึกษา โรงเรียนในสังกัด	- เพื่อจัดระบบการประกันคุณภาพการศึกษา - เพื่อดำเนินการประเมินคุณภาพตามมาตรฐานการศึกษา - เพื่อรองรับการประเมินคุณภาพภายนอก	จัดดำเนินการประกันคุณภาพการศึกษาตามมาตรฐานการศึกษาที่ อปท.กำหนด จำนวน ๒๔ มาตรฐาน	๑๐๐,๐๐๐ งบเทศบาล	๑๐๐,๐๐๐ งบเทศบาล	๑๐๐,๐๐๐ งบเทศบาล	จำนวน ๑๐ โรงเรียน	โรงเรียนในสังกัด ดำเนินการประกันคุณภาพตาม พ.ร.บ. ๒๕๕๒	สำนักงานการศึกษา
๕	กิจกรรมวันครู	- เพื่อยกย่อง เชิดชูเกียรติผู้ปฏิบัติงานที่ดี - เพื่อร่วมแสดงกตัญญูกตเวทิตูบูชาครู	จัดกิจกรรมงานวันครู ๑ ครั้ง	๓๐๐,๐๐๐ งบเทศบาล	๓๐๐,๐๐๐ งบเทศบาล	๓๐๐,๐๐๐ งบเทศบาล	- จัดกิจกรรมวันครู ๑ ครั้ง	ครู / บุคลากรทางการศึกษาได้ร่วมกิจกรรม เชิดชูบูชาครู	สำนักงานการศึกษา

ที่	โครงการ	วัตถุประสงค์	เป้าหมาย	งบประมาณและที่มา			ตัวชี้วัด (KPI)	ผลลัพธ์ที่คาดว่าจะได้รับ	หน่วยงาน ที่รับผิดชอบ
				ปี ๒๕๕๙	ปี ๒๕๖๐	ปี ๒๕๖๑			
๖	รักษาความสะอาด ความปลอดภัย และทรัพย์สินใน โรงเรียน	เพื่อความสะอาด และความ ปลอดภัยในทรัพย์สินของ โรงเรียนสังกัดเทศบาล พุทธภูมิ ศาลหลักเมือง และการให้บริการอยู่เวร ยาม จำนวน ๓๒ อัตรา	ดูแลทรัพย์สินและรักษา ความสะอาดและความ ปลอดภัยของโรงเรียนใน สังกัดเทศบาล พุทธภูมิ ศาลหลักเมือง และการให้ บริการอยู่เวรยาม จำนวน ๓๒ อัตรา	๓,๐๐๐,๐๐๐ งบเทศบาล	๓,๐๐๐,๐๐๐ งบเทศบาล	๓,๐๐๐,๐๐๐ งบเทศบาล	- จำนวน โรงเรียน ๙ โรง - จำนวนเจ้า หน้าที่ปฏิบัติ งาน ๓๒ คน	โรงเรียนสังกัดเทศบาล พุทธภูมิ ศาลหลักเมือง มีความสะอาด มีสภาพ สิ่งแวดล้อมที่ดี มีบรรยากาศร่มรื่น สวยงาม	สำนักงานศึกษา
๗	ปฐมนิเทศ พนักงานครู เทศบาล	- เพื่อให้พนักงานครูเทศ บาลได้รับทราบนโยบาย การศึกษาท้องถิ่น - เพื่อรับทราบแนวทาง การจัดการศึกษาและมี แนวทางพัฒนาคุณภาพการ ศึกษาให้สูงขึ้น	จัดประชุมปฐมนิเทศพนักงาน ครูเทศบาล ครูอัตรา จ้าง และบุคลากรทางการ ศึกษา ปีการศึกษาละ ๑ ครั้ง	๓๐๐,๐๐๐ งบเทศบาล	๓๐๐,๐๐๐ งบเทศบาล	๓๐๐,๐๐๐ งบเทศบาล	- จัดประชุม ปีการศึกษาละ ๑ ครั้ง - จำนวนผู้เข้า ประชุม ๕๕๐ คน	พนักงานที่ผ่านการ ประชุมได้ทราบนโยบาย การศึกษาท้องถิ่น และ มีความรู้ด้านการจัดการ เรียนการสอนและการ บริหารจัดการศึกษา มากขึ้น	สำนักงานศึกษา

ที่	โครงการ	วัตถุประสงค์	เป้าหมาย	งบประมาณและที่มา			ตัวชี้วัด (KPI)	ผลลัพธ์ที่คาดว่าจะได้รับ	หน่วยงาน ที่รับผิดชอบ
				ปี ๒๕๕๙	ปี ๒๕๖๐	ปี ๒๕๖๑			
๘	บริการจัดการเรียนการสอน English program ณ โรงเรียนนานาชาติเทศบาลนครนครศรีธรรมราช	- เพื่อจัดการศึกษาหลักสูตร English program ของเทศบาลนครนครศรีธรรมราช - เพื่อเป็นสถานศึกษาที่รองรับความต้องการของประชาชน	สนับสนุนการจัดการเรียนการสอนหลักสูตร English program	๕๐๐,๐๐๐ งบเทศบาล	๕๐๐,๐๐๐ งบเทศบาล	๕๐๐,๐๐๐ งบเทศบาล	จำนวน ๑ โรงเรียน	- นักเรียนห้องเรียนภาษาอังกฤษ (EP) ได้เรียนโดยใช้ภาษาอังกฤษเป็นสื่อ และสามารถนำไปใช้ศึกษาเพิ่มเติมในระดับที่สูงขึ้นได้ - นักเรียนมีทักษะและสามารถใช้ภาษาอังกฤษในการสื่อสารได้ - นักเรียนมีความเชื่อมั่นในการใช้ภาษาอังกฤษ	สำนักงานการศึกษา

ที่	โครงการ	วัตถุประสงค์	เป้าหมาย	งบประมาณและที่มา			ตัวชี้วัด (KPI)	ผลลัพธ์ที่คาดว่าจะได้รับ	หน่วยงาน ที่รับผิดชอบ
				ปี ๒๕๕๙	ปี ๒๕๖๐	ปี ๒๕๖๑			
๙	เตรียมความพร้อมเข้าสู่ประชาคมอาเซียน กลุ่มการศึกษา ท้องถิ่นที่ ๓	เพื่อเผยแพร่ความรู้ประชาคมอาเซียนแก่บุคลากรที่เกี่ยวข้องของทางด้านการศึกษา	จัดอบรมบุคลากรที่เกี่ยวข้องด้านการศึกษา กลุ่มการศึกษาท้องถิ่นที่ ๓ จำนวน ๑ ครั้ง (จังหวัดชุมพร สุราษฎร์ธานี นครศรีธรรมราช สงขลา และพัทลุง)	๔๐๐,๐๐๐ งบเทศบาล	๔๐๐,๐๐๐ งบเทศบาล	๔๐๐,๐๐๐ งบเทศบาล	อบรมปีการศึกษาละ ๑ ครั้ง	บุคลากรทางด้านการศึกษามีความรู้เกี่ยวกับประชาคมอาเซียนมากขึ้น	สำนักงานการศึกษา
๑๐	ประชุมเชิงปฏิบัติการสรุปวิเคราะห์ผลการประเมินคุณภาพภายในสถานศึกษาสังกัด อปท. ศึกษาสังกัด อปท.	เพื่อรวบรวมข้อมูลการสรุปวิเคราะห์ผลคุณภาพภายในสถานศึกษาสังกัด อปท. ระดับกลุ่มจังหวัดการศึกษาท้องถิ่นที่ ๖ (ภาคใต้ฝั่งอ่าวไทย)	จัดประชุมเชิงปฏิบัติการสรุปวิเคราะห์ผลคุณภาพภายในสถานศึกษาสังกัด อปท. ระดับกลุ่มจังหวัดการศึกษาท้องถิ่นที่ ๖ (ภาคใต้ฝั่งอ่าวไทย)	๑๕๐,๐๐๐ งบเทศบาล	๑๕๐,๐๐๐ งบเทศบาล	๑๕๐,๐๐๐ งบเทศบาล	จัดประชุมเชิงปฏิบัติการปีละ ๑ ครั้ง	ผู้เข้ารับการประชุมสามารถสรุปวิเคราะห์ผลการประเมินคุณภาพภายในสถานศึกษาได้	สำนักงานการศึกษา

ที่	โครงการ	วัตถุประสงค์	เป้าหมาย	งบประมาณและที่มา			ตัวชี้วัด (KPI)	ผลลัพธ์ที่คาดว่าจะได้รับ	หน่วยงาน ที่รับผิดชอบ
				ปี ๒๕๕๙	ปี ๒๕๖๐	ปี ๒๕๖๑			
๑๑	สัมมนาพัฒนาศักยภาพ พนักงานครูและ ศึกษาดูงาน	- เพื่อพัฒนาศักยภาพ พนักงานครู - เพื่อศึกษาแหล่งเรียนรู้ ใหม่ๆ - เพื่อยกระดับคุณภาพ การศึกษา	จัดสัมมนา ดูงาน ด้านการ ศึกษาให้แก่พนักงานครู จำนวน ๑ ครั้ง	๓,๐๐๐,๐๐๐	๓,๐๐๐,๐๐๐	๓,๐๐๐,๐๐๐	จำนวน ๑ ครั้ง	พนักงานครู ได้เรียนรู้ แหล่งเรียนรู้ที่หลากหลาย มากขึ้น	สำนักงานการศึกษา

รายละเอียดโครงการพัฒนา
แผนพัฒนาสามปี (พ.ศ. ๒๕๕๙ - ๒๕๖๑)
เทศบาลนครนครศรีธรรมราช

ยุทธศาสตร์จังหวัดที่ ๕ การพัฒนาสังคมแห่งการเรียนรู้และภูมิปัญญาเพื่อสร้างคุณภาพของคนนครศรีธรรมราช

- ยุทธศาสตร์การพัฒนาของ อปท.ในเขตจังหวัดที่ ๓ การพัฒนาสังคมและคุณภาพชีวิต

ยุทธศาสตร์ที่ ๓ ด้านการศึกษา ศาสนา ศิลปวัฒนธรรมและประเพณี

- แนวทางที่ ๓.๖ พัฒนาการจัดการศึกษานอกระบบ และตามอัธยาศัย ให้มีประสิทธิภาพ

ที่	โครงการ	วัตถุประสงค์	เป้าหมาย	งบประมาณและที่มา			ตัวชี้วัด (KPI)	ผลลัพธ์ที่คาดว่าจะได้รับ	หน่วยงาน ที่รับผิดชอบ
				ปี ๒๕๕๙	ปี ๒๕๖๐	ปี ๒๕๖๑			
๑	จัดการศึกษานอกระบบ	- เพื่อส่งเสริมเด็กและเยาวชนที่พลาดโอกาสในการรับการศึกษาให้ได้รับการศึกษาจนจบระดับการศึกษาขั้นพื้นฐาน และมีโอกาสได้ศึกษาต่อในระดับที่สูงขึ้น - เพื่อส่งเสริมความรู้และทักษะในการประกอบอาชีพแก่เยาวชน	- จัดการศึกษานอกระบบระดับชั้นมัธยมศึกษาตอนต้น มัธยมศึกษาตอนปลาย ให้เยาวชนได้รับการศึกษาโดยเสมอภาคเท่าเทียมกัน - จัดจ้างเจ้าหน้าที่ปฏิบัติงาน ๒ อัตรา - เชิญวิทยากรจากสถานศึกษาต่างๆ มาสอนในฐานะอาจารย์พิเศษ	๖๐๐,๐๐๐ งบเทศบาล	๖๐๐,๐๐๐ งบเทศบาล	๖๐๐,๐๐๐ งบเทศบาล	จำนวนนักเรียน ๑๗๓ คน	- เยาวชนได้รับการศึกษาจนจบระดับการศึกษาขั้นพื้นฐาน และมีโอกาสได้รับการศึกษาต่อในระดับอุดมศึกษา - เยาวชนสามารถนำความรู้ และทักษะไปประกอบอาชีพ	สำนักงานการศึกษา

ที่	โครงการ	วัตถุประสงค์	เป้าหมาย	งบประมาณและที่มา			ตัวชี้วัด (KPI)	ผลลัพธ์ที่คาดว่าจะได้รับ	หน่วยงาน ที่รับผิดชอบ
				ปี ๒๕๕๙	ปี ๒๕๖๐	ปี ๒๕๖๑			
๒	การสงเคราะห์เด็ก ยากไร้ในชุมชน และเด็กเร่ร่อน	- เพื่อให้เด็กและเยาวชน ผู้ด้อยโอกาสทางการศึกษา ได้แก่เด็กยากจน / เด็กที่ ถูกทอดทิ้ง / เด็กกำพร้า / เด็กเร่ร่อน และเด็กผู้พิการ มีความบกพร่องทางการ เรียนรู้ทางสติปัญญาทาง การพูด ภาษา และอารมณ์ ได้รับการศึกษานอกระบบ และตามอัธยาศัยตาม ศักยภาพ	- จัดการศึกษานอกระบบ และตามอัธยาศัยแก่กลุ่ม เด็กด้อยโอกาสและกลุ่ม ผู้พิการ - จัดจ้างครูผู้สอน จำนวน ๒ อัตรา	๖๐๐,๐๐๐ งบเทศบาล	๖๐๐,๐๐๐ งบเทศบาล	๖๐๐,๐๐๐ งบเทศบาล	จำนวนนักเรียน ๒๑ คน	เด็กและเยาวชนผู้ด้อย โอกาส ผู้พิการ ได้รับ ความรู้ตามศักยภาพ มี คุณภาพชีวิตที่ดี	สำนักงานการศึกษา
๓	รณรงค์เพื่อป้องกันยาเสพติด	เพื่อเป็นการส่งเสริมความรู้ แก่นักเรียนเกี่ยวกับสิ่ง เสพติดและรู้จักวิธีป้องกัน	จัดกิจกรรมรณรงค์ยาเสพติด ในโรงเรียนสังกัด เทศบาล ๑๐ โรงเรียน	๒๐๐,๐๐๐ งบเทศบาล	๒๐๐,๐๐๐ งบเทศบาล	๒๐๐,๐๐๐ งบเทศบาล	จำนวนนักเรียน เข้าอบรม ๑๐๐ คน	เยาวชนที่ผ่านการอบรม จะได้รู้จักป้องกัน และ รู้จักโทษของยาเสพติด	สำนักงานการศึกษา

ที่	โครงการ	วัตถุประสงค์	เป้าหมาย	งบประมาณและที่มา			ตัวชี้วัด (KPI)	ผลลัพธ์ที่คาดว่าจะได้รับ	หน่วยงาน ที่รับผิดชอบ
				ปี ๒๕๕๙	ปี ๒๕๖๐	ปี ๒๕๖๑			
๔	พัฒนาครูอาสา	เพื่อพัฒนาความรู้ความสามารถให้กับครูอาสา	จัดส่งครูอาสาเข้ารับการอบรมสัมมนาตามที่กรมส่งเสริมฯ จัดอบรมสัมมนาปีละ ๑ ครั้ง	๖,๐๐๐ งบเทศบาล	๖,๐๐๐ งบเทศบาล	๖,๐๐๐ งบเทศบาล	จำนวนครูอาสา เข้าอบรม ๑ คน	ครูอาสาที่ได้รับการอบรมมีความรู้ความสามารถมากขึ้น	สำนักงานการศึกษา
๕	อบรมส่งเสริมคุณภาพชีวิตเยาวชน	เพื่อส่งเสริมความรู้แก่เด็กและเยาวชนให้มีการพัฒนาตนเอง ครอบครัว ชุมชน สังคม และมีคุณภาพชีวิตที่ดีขึ้น อยู่ร่วมกันในสังคมอย่างมีความสุข ปลอดภัยจากสิ่งเสพติดและอบายมุข	จัดอบรมให้ความรู้แก่เด็กและเยาวชน การศึกษา นอกโรงเรียน จำนวน ๑ รุ่น ใช้เวลาในการอบรมรุ่นละ ๔ คืน ๓ วัน	๓๐๐,๐๐๐ งบเทศบาล	๓๐๐,๐๐๐ งบเทศบาล	๓๐๐,๐๐๐ งบเทศบาล	เด็ก เยาวชน ผู้ด้อยโอกาส เข้าอบรม จำนวน ๑๐๐ คน	เด็กและเยาวชนมีความรู้ ความเข้าใจ ปฏิบัติ เพื่อการพัฒนาตนเอง ครอบครัว ชุมชน สังคม ที่ดีขึ้น	สำนักงานการศึกษา

รายละเอียดโครงการพัฒนา
แผนพัฒนาสามปี (พ.ศ. ๒๕๕๙ - ๒๕๖๑)
เทศบาลนครนครศรีธรรมราช

ยุทธศาสตร์จังหวัดที่ ๕ การพัฒนาสังคมแห่งการเรียนรู้และภูมิปัญญาเพื่อสร้างคุณภาพของคนนครศรีธรรมราช

- ยุทธศาสตร์การพัฒนาของ อปท.ในเขตจังหวัดที่ ๓ การพัฒนาสังคมและคุณภาพชีวิต

ยุทธศาสตร์ที่ ๓ ด้านการศึกษา ศาสนา ศิลปวัฒนธรรมและประเพณี

- แนวทางที่ ๓.๖ ส่งเสริมและสนับสนุนกิจกรรมทางศาสนา ศิลปวัฒนธรรมประเพณีและภูมิปัญญาท้องถิ่น

ที่	โครงการ	วัตถุประสงค์	เป้าหมาย	งบประมาณและที่มา			ตัวชี้วัด (KPI)	ผลลัพธ์ที่คาดว่าจะได้รับ	หน่วยงาน ที่รับผิดชอบ
				ปี ๒๕๕๙	ปี ๒๕๖๐	ปี ๒๕๖๑			
๑	ส่งเสริมงาน ประเพณีศาสนา และวัฒนธรรม	- เพื่ออนุรักษ์ไว้ซึ่งขนบ ธรรมเนียมประเพณีและ วัฒนธรรมของท้องถิ่น - เพื่อส่งเสริมด้านการ ท่องเที่ยว	จัดกิจกรรมงานส่งเสริม ประเพณี ศาสนาและ วัฒนธรรม ดังนี้ - เทศกาลมหาสงกรานต์ และแห่นางตาน - งานประเพณีลอยกระทง - งานประเพณีแห่ผ้า ขึ้นธาตุ - กิจกรรมวันเข้าพรรษา - ประเพณีวันสารทเดือนสิบ	๖,๐๐๐,๐๐๐ งบเทศบาล	๖,๐๐๐,๐๐๐ งบเทศบาล	๖,๐๐๐,๐๐๐ งบเทศบาล	จัดกิจกรรมต่าง เพื่อส่งเสริม ประเพณีศาสนา และวัฒนธรรม จำนวน ๑๓ กิจกรรม	- ได้ส่งเสริมและเผย แพร่รดกทางวัฒนธรรม - ให้ประชาชนได้เข้า ร่วมกิจกรรมอันเป็น เอกลักษณ์และสืบสาน ประเพณีอันดีงามของ จังหวัดนครศรีธรรมราช ให้คงอยู่สืบไป	สำนักงาน การศึกษา

ที่	โครงการ	วัตถุประสงค์	เป้าหมาย	งบประมาณและที่มา			ตัวชี้วัด (KPI)	ผลลัพธ์ที่คาดว่าจะ จะได้รับ	หน่วยงาน ที่รับผิดชอบ
				ปี ๒๕๕๙	ปี ๒๕๖๐	ปี ๒๕๖๑			
			- จัดงานสมโภชศาล หลักเมือง - จัดทอดกฐินตักขันธ์ - จัดกิจกรรมวันขึ้นปีใหม่ - จัดกิจกรรมวันซีกพระ - จัดกิจกรรมเวียนเทียน ในวันสำคัญทางศาสนา - จัดกิจกรรมตรุษจีน - จัดกิจกรรมวันวิสาขบูชา - จัดกิจกรรมทางศาสนา อิสลาม ศาสนาคริสต์ และอื่นๆ						

ที่	โครงการ	วัตถุประสงค์	เป้าหมาย	งบประมาณและที่มา			ตัวชี้วัด (KPI)	ผลลัพธ์ที่คาดว่าจะได้รับ	หน่วยงาน ที่รับผิดชอบ
				ปี ๒๕๕๙	ปี ๒๕๖๐	ปี ๒๕๖๑			
๒	ส่งเสริมแม่บ้านและเยาวชนจัดกิจกรรมงานประเพณีเดือนสิบ	เพื่อให้เกิดความร่วมมือระหว่างเทศบาลกับชุมชนในการเสริมสร้างคุณค่าและร่วมกันจัดกิจกรรมเพื่อรักษาขนบธรรมเนียมประเพณีอันดีงามของท้องถิ่น	สนับสนุนให้ชุมชนในเขตเทศบาล ๖๒ ชุมชน จัดกิจกรรมการแสดงที่อนุรักษ์ไว้ซึ่งขนบธรรมเนียมประเพณีท้องถิ่น จำนวน ๑ ครั้ง / ปี	๑,๐๐๐,๐๐๐ งบเทศบาล	๑,๐๐๐,๐๐๐ งบเทศบาล	๑,๐๐๐,๐๐๐ งบเทศบาล	ชุมชนในเขตเทศบาลเข้าร่วมจัดกิจกรรมการแสดงไม่น้อยกว่า ๘๐%	ชุมชนได้มีโอกาสแสดงออกและร่วมอนุรักษ์ประเพณีอันดีงามของท้องถิ่น	กองสวัสดิการสังคม
๓	บริหารจัดการพุทธภูมิ	- เพื่อจัดกิจกรรมส่งเสริมพุทธศาสนาบริเวณพุทธภูมิ - เพื่อให้นักเรียน นักศึกษา และประชาชนใช้สถานที่เป็นแหล่งหาความรู้เพิ่มเติมเกี่ยวกับศาสนา - ชุมชนได้มีส่วนร่วมหัวปีนโตประจำเดือน	- จัดกิจกรรมวันสำคัญเกี่ยวกับพุทธศาสนา - จัดกิจกรรมหัวปีนโตประจำเดือน - จ้างบุคลากรดูแลรักษาทำความสะอาดบริเวณพุทธภูมิ และประชาสัมพันธ์ จำนวน ๗ อัตรา	๑,๐๐๐,๐๐๐ งบเทศบาล	๑,๐๐๐,๐๐๐ งบเทศบาล	๑,๐๐๐,๐๐๐ งบเทศบาล	- จัดกิจกรรมหัวปีนโตเดือนละ ๑ ครั้ง - จัดกิจกรรมวันสำคัญทางศาสนาปีละ ๕ ครั้ง	- ได้ส่งเสริมพระพุทธศาสนาในบริเวณพุทธภูมิ - มีบุคลากรดูแลทำความสะอาดและประชาสัมพันธ์	สำนักงานการศึกษา

ที่	โครงการ	วัตถุประสงค์	เป้าหมาย	งบประมาณและที่มา			ตัวชี้วัด (KPI)	ผลลัพธ์ที่คาดว่าจะได้รับ	หน่วยงาน ที่รับผิดชอบ
				ปี ๒๕๕๙	ปี ๒๕๖๐	ปี ๒๕๖๑			
๔	ก่อสร้าง/ปรับปรุงอาคาร และ บริเวณรอบๆ พุทธภูมิ	<ul style="list-style-type: none"> - เพื่อใช้เป็นสถานที่ทำกิจกรรมต่างๆ ทางพระพุทธศาสนา - เพื่อเป็นสัญลักษณ์ในความศรัทธาของชาวพุทธซึ่งกำเนิดจากกิจกรรมอนุรักษหิวปีนโต-ฟังธรรม - เพื่อตกแต่ง ปรับภูมิทัศน์ความสวยงาม - เพื่อเป็นแรงจูงใจในการประชาสัมพันธ์และเป็นที่ยุ้จักพุทธภูมิของเทศบาลฯ 	<ul style="list-style-type: none"> - ปรับปรุงอาคารโรงจอดรถพุทธภูมิให้เป็นอาคารเอนกประสงค์ ๑ ชั้น ยกพื้นสูง พื้นที่ด้านล่างเป็นลานโล่ง ขนาด ๑๘๐ ตร.ม. ตกแต่งภายในมีพื้นที่เวที มีจอโปรเจ็คเตอร์ พร้อมอุปกรณ์เครื่องเสียง ไฟฟ้า โต้ะ เก้าอี้ ผ้าม่าน ติดแอร์ รองรับผู้เข้าร่วมกิจกรรม ๒๐๐ ที่นั่ง 	๔,๐๐๐,๐๐๐	-	-	๑ ครั้ง	<ul style="list-style-type: none"> - ผู้เข้าชมพุทธภูมิมีความพึงพอใจ ตลอดไป - เป็นหน่วยงานประชาสัมพันธ์ พุทธภูมิและภารกิจของเทศบาลฯ ทันสมัยเสมอ และรองรับนักแสวงบุญ ทั่วโลก - เป็นสถานที่ทำให้เกิดกิจกรรมทางพระพุทธศาสนา ต่อเนื่องตลอดไป - เป็นแหล่งจูงใจ 	สำนักงานการศึกษา

ที่	โครงการ	วัตถุประสงค์	เป้าหมาย	งบประมาณและที่มา			ตัวชี้วัด (KPI)	ผลลัพธ์ที่คาดว่าจะได้รับ	หน่วยงาน ที่รับผิดชอบ
				ปี ๒๕๕๙	ปี ๒๕๖๐	ปี ๒๕๖๑			
			- ก่อสร้างรูปปั้นปิ่นโต	๕๐,๐๐๐	-	-	๑ ครั้ง	นักท่องเที่ยวได้รู้จัก คุณค่าของพระพุทธ ศาสนาและได้แนวร่วม ในการประชาสัมพันธ์ อีกทางหนึ่ง	
			สัญลักษณ์พระพุทธศาสนา	งบเทศบาล					
			- จัดซื้อไม้ดอกไม้ประดับ	๓๐,๐๐๐	-	-	๑ ครั้ง		
				งบเทศบาล					
			- จัดซ่อมบูรณะและทาสี	๒,๐๐๐,๐๐๐	-	-	๑ ครั้ง		
			ใหม่สตูบทั้ง ๔ สตูบ ทาง	งบเทศบาล					
			เท้าตลอดแนว อาคาร						
			เฉลิมพระเกียรติศาลาริมน้ำ						
			- ยกระดับพื้นตัวนอน	๕๐๐,๐๐๐	-	-	๑ ครั้ง		
			หน้าพระประธานพุทธภูมิ	งบเทศบาล					
			- ทาสีสตูบ รูปปั้นต่างๆ	๑๐๐,๐๐๐	-	-	๑ ครั้ง		
			ป้ายเล่าเรื่องราวพุทธ	งบเทศบาล					
			ประวัติ รั้ว เสนาธรรมจักร						

ที่	โครงการ	วัตถุประสงค์	เป้าหมาย	งบประมาณและที่มา			ตัวชี้วัด (KPI)	ผลลัพธ์ที่คาดว่าจะได้รับ	หน่วยงาน ที่รับผิดชอบ
				ปี ๒๕๕๙	ปี ๒๕๖๐	ปี ๒๕๖๑			
๕	ส่งเสริมกิจกรรมทางศาสนา ประเพณีและวัฒนธรรม	เพื่ออนุรักษ์ไว้ซึ่งขนบธรรมเนียมประเพณีและวัฒนธรรมอันดีงามของท้องถิ่น	สนับสนุนชุมชน ๖๒ ชุมชน ในการจัดกิจกรรมส่งเสริมงานประเพณีและวัฒนธรรมต่างๆ และสนับสนุนค่าตอบแทนครูสอนศาสนาอิสลาม	๘๐๐,๐๐๐ งบเทศบาล	๘๐๐,๐๐๐ งบเทศบาล	๘๐๐,๐๐๐ งบเทศบาล	ชุมชนในเขตเทศบาลจัดกิจกรรม ๑๐๐% ของชุมชน	ประชาชนในชุมชนได้เข้าร่วมกิจกรรม ประเพณีอันดีงามของท้องถิ่นเพื่ออนุรักษ์ไว้ให้คงอยู่สืบไป	กองสวัสดิการสังคม

รายละเอียดโครงการพัฒนา
แผนพัฒนาสามปี (พ.ศ. ๒๕๕๙ - ๒๕๖๑)
เทศบาลนครนครศรีธรรมราช

ยุทธศาสตร์จังหวัดที่ ๒ การพัฒนาการท่องเที่ยวเชิงอนุรักษ์และวัฒนธรรมระดับมาตรฐานสากล ที่สามารถสร้างอาชีพ และรายได้ในพื้นที่เพิ่มขึ้น

- ยุทธศาสตร์การพัฒนาของ อปท.ในเขตจังหวัดที่ ๔ การพัฒนาโครงสร้างพื้นฐาน

ยุทธศาสตร์ที่ ๔ ด้านสาธารณูปโภคและโครงสร้างพื้นฐาน

- แนวทางที่ ๔.๑ พัฒนาระบบคมนาคมขนส่ง ระบบการจราจร และไฟฟ้าสาธารณะ ให้ทั่วถึงเพียงพอ และได้มาตรฐาน

ที่	โครงการ	วัตถุประสงค์	เป้าหมาย	งบประมาณและที่มา			ตัวชี้วัด (KPI)	ผลลัพธ์ที่คาดว่าจะได้รับ	หน่วยงานที่รับผิดชอบ
				ปี ๒๕๕๙	ปี ๒๕๖๐	ปี ๒๕๖๑			
๑	ก่อสร้างหรือปรับปรุงถนน	เพื่อความสะดวกและปลอดภัยของผู้ใช้รถใช้ถนน	- ปรับปรุงถนนผิวทางแอสฟัลท์ Pavement Recycling ถนนพัฒนาการคูขวางบริเวณสามแยกนาหลวง หน้าปั๊มน้ำมันเซลส์ไปจรดทางหลวงแผ่นดินสายนครศรีธรรม-ราช - ปากพั่น กว้าง ๑๕.๓๐ - ๒๐.๐๐ ม.ยาว ๑๐๐.๐๐ ม. หรือพื้นที่	๑,๙๙๐,๐๐๐ งบเทศบาล	-	-	๑ สาย	ผู้ใช้รถใช้ถนนได้รับความสะดวกและปลอดภัยมากขึ้น	สำนักงานช่าง

ที่	โครงการ	วัตถุประสงค์	เป้าหมาย	งบประมาณและที่มา			ตัวชี้วัด (KPI)	ผลลัพธ์ที่คาดว่าจะได้รับ	หน่วยงาน ที่รับผิดชอบ
				ปี ๒๕๕๙	ปี ๒๕๖๐	ปี ๒๕๖๑			
			น้อยกว่า ๑,๗๖๕,๐๐๐ ตร.ม. พร้อมตีเส้นจราจร						
			- ก่อสร้างปูยางแอสฟัลท์ ติกคอนกรีต สุดซอย พัฒนา ๑ - สุดซอยพัฒนา ๒ ถนนกว้าง ๔.๒๐ - ๕.๕๐ ม.ยาว ๓๑๕.๐๐ ม.หนา ๐.๐๕ ม.หรือพื้นที่ไม่น้อย กว่า ๑,๕๒๗.๐๐ ตร.ม.	๘๔๖,๐๐๐ งบเทศบาล	-	-	๑ สาย	ผู้ใช้รถใช้ถนนได้รับ ความสะดวกและ ปลอดภัยมากขึ้น	สำนักงานช่าง
			- ก่อสร้างถนนผิวแอสฟัลท์ ติกคอนกรีต ซอยอินทนิ ถนนกว้าง ๕.๐๐ ม.ยาว ๒๗๕.๐๐ ม.หนา ๐.๐๕ ม. หรือพื้นที่ไม่น้อยกว่า ๑,๓๗๕.๐๐ ตร.ม.	๕๑๗,๐๐๐ งบเทศบาล	-	-	๑ สาย	ผู้ใช้รถใช้ถนนได้รับ ความสะดวกและ ปลอดภัยมากขึ้น	สำนักงานช่าง

ที่	โครงการ	วัตถุประสงค์	เป้าหมาย	งบประมาณและที่มา			ตัวชี้วัด (KPI)	ผลลัพธ์ที่คาดว่าจะได้รับ	หน่วยงาน ที่รับผิดชอบ
				ปี ๒๕๕๙	ปี ๒๕๖๐	ปี ๒๕๖๑			
			- ก่อสร้างถนน ค.ส.ล. ซอยเศรษฐกิจ ๙๙ (ฝั่งทิศใต้ ต่อจากถนนเดิม) ถนน ค.ส.ล.หนา ๐.๑๕ ม.กว้าง ๐.๘๐-๕.๐๐ ม.ยาว ๕๓๔.๐๐ ม	๘๑๘,๐๐๐ งบเทศบาล	-	-	๑ สาย	ผู้ใช้รถใช้ถนนได้รับ ความสะดวกและ ปลอดภัยมากขึ้น	สำนักงานช่าง
			- ก่อสร้างยกระดับปูยาง แอสฟัลท์ติกคอนกรีต ถนน สายปากนครบริเวณสี่แยก ท่าวังถึงสี่แยกคูขวาง ถนนกว้าง ๙.๐๐-๑๘.๐๐ ม.ยาว ๖๕๐.๐๐ ม.หนา เฉลี่ย ๐.๐๕ ม.หรือพื้นที่ ไม่น้อยกว่า ๖,๐๐๐.๐๐ ตร.ม.	๕,๐๒๗,๐๐๐ งบเทศบาล	-	-	๑ สาย	ผู้ใช้รถใช้ถนนได้รับ ความสะดวกและ ปลอดภัยมากขึ้น	สำนักงานช่าง

ที่	โครงการ	วัตถุประสงค์	เป้าหมาย	งบประมาณและที่มา			ตัวชี้วัด (KPI)	ผลลัพธ์ที่คาดว่าจะได้รับ	หน่วยงาน ที่รับผิดชอบ
				ปี ๒๕๕๙	ปี ๒๕๖๐	ปี ๒๕๖๑			
			- ก่อสร้างถนน ค.ส.ล. ขอยประดับ ถนน ค.ส.ล. หนา ๐.๑๕ ม.กว้าง ๒.๘๐- ๔.๓๐ ม.ยาว ๑๖๓.๐๐ ม. หรือพื้นที่ไม่น้อยกว่า ๕๕๒.๐๐ ตร.ม.	๓๓๐,๐๐๐ งบเทศบาล	-	-	๑ สาย	ผู้ใช้รถใช้ถนนได้รับ ความสะดวกและ ปลอดภัยมากขึ้น	สำนักงาน ช่าง
			- ก่อสร้างขยายถนน ค.ส.ล. (ทั้ง ๒ ฝั่ง) ถนนหน้าโรง เรียนเบญจมา ถนนกว้าง ๑.๐๐ ม.(ทั้ง ๒ ฝั่ง) ยาว ๒๕๐.๐๐ ม.หนา ๐.๑๕ ม. หรือพื้นที่ไม่น้อยกว่า ๔๐๐.๐๐ ตร.ม.	๓๓๖,๐๐๐ งบเทศบาล	-	-	๑ สาย	ผู้ใช้รถใช้ถนนได้รับ ความสะดวกและ ปลอดภัยมากขึ้น	สำนักงาน ช่าง

ที่	โครงการ	วัตถุประสงค์	เป้าหมาย	งบประมาณและที่มา			ตัวชี้วัด (KPI)	ผลลัพธ์ที่คาดว่าจะได้รับ	หน่วยงาน ที่รับผิดชอบ
				ปี ๒๕๕๙	ปี ๒๕๖๐	ปี ๒๕๖๑			
			- ก่อสร้างปูยางแอสฟัลท์ ติกคอนกรีต ถนนสายเลียบบ คลองชลประทาน ๔ ขวา (ฝั่งทิศใต้) ถนนกว้าง ๖.๐๐ ม. ไหล่ทางข้างละ ๑.๐๐ ม. ยาว ๓,๐๐๐ ม.หนาเฉลี่ย ๐.๐๕ ม.หรือพื้นที่ไม่น้อย กว่า ๒๔,๐๐๐.๐๐ ตร.ม.	๙,๑๓๘,๐๐๐ งบเทศบาล	-	-	๑ สาย	ผู้ใช้รถใช้ถนนได้รับ ความสะดวกและ ปลอดภัยมากขึ้น	สำนักงานช่าง

ที่	โครงการ	วัตถุประสงค์	เป้าหมาย	งบประมาณและที่มา			ตัวชี้วัด (KPI)	ผลลัพธ์ที่คาดว่าจะได้รับ	หน่วยงาน ที่รับผิดชอบ
				ปี ๒๕๕๙	ปี ๒๕๖๐	ปี ๒๕๖๑			
			- ก่อสร้างปูยางแอสฟัลท์ ติกคอนกรีตถนนราชดำเนิน จากสี่แยกประตูชัยไปทาง ทิศเหนือถึงบริเวณหน้าวัด มเหยงคณ์ กว้าง ๑๒.๐๐ - ๒๘.๐๐ ม.ยาวประมาณ ๒,๒๐๐.๐๐ ม.หนาเฉลี่ย ๐.๑๕ ม.หรือพื้นที่ไม่น้อย กว่า ๔๙,๗๓๒.๐๐ ตร.ม.	๑๘,๙๖๐,๐๐๐ งบเทศบาล	-	-	๑ สาย	ผู้ใช้รถใช้ถนนได้รับ ความสะดวกและ ปลอดภัยมากขึ้น	สำนักงานช่าง
			- ปรับปรุงถนนผิวทาง แอสฟัลท์ Pavement Recycling ถนนทางหลวง แผ่นดินหมายเลข ๔๑๐๓ สายนาพรุ-ปากพูน ฝั่งทิศ ตะวันออก จากหน้าบริษัท	๑๑,๖๕๐,๐๐๐ งบเทศบาล	-	-	๑ สาย	ผู้ใช้รถใช้ถนนได้รับ ความสะดวกและ ปลอดภัยมากขึ้น	สำนักงานช่าง

ที่	โครงการ	วัตถุประสงค์	เป้าหมาย	งบประมาณและที่มา			ตัวชี้วัด (KPI)	ผลลัพธ์ที่คาดว่าจะ จะได้รับ	หน่วยงาน ที่รับผิดชอบ
				ปี ๒๕๕๙	ปี ๒๕๖๐	ปี ๒๕๖๑			
			มิตซูชูเกียรติไปทางทิศใต้ ถึงหน้าสำนักงานกองทุน สงเคราะห์สวนยางนคร ศรีธรรมราช ถนนกว้าง ๙.๓๐-๑๔.๘๐ ม.ยาว ๘๔๗.๐๐ ม.หรือพื้นที่ไม่ น้อยกว่า ๑๐,๕๗๐.๐๐ ตร.ม.พร้อมตีเส้นจราจร						
			- ก่อสร้างหรือปรับปรุง ถนนสายอื่นๆ	๓,๐๐๐,๐๐๐ งบเทศบาล	-	-	๕ สาย	ผู้ใช้รถใช้ถนนได้รับ ความสะดวกและ ปลอดภัยมากขึ้น	สำนักการช่าง

ที่	โครงการ	วัตถุประสงค์	เป้าหมาย	งบประมาณและที่มา			ตัวชี้วัด (KPI)	ผลลัพธ์ที่คาดว่าจะได้รับ	หน่วยงาน ที่รับผิดชอบ
				ปี ๒๕๕๙	ปี ๒๕๖๐	ปี ๒๕๖๑			
๒	ก่อสร้างหรือปรับปรุงถนนและท่อ ระบายน้ำ	- เพื่อความสะดวกและปลอดภัยของผู้ใช้รถใช้ถนน - เพื่อเพิ่มประสิทธิภาพการระบายน้ำ	- ก่อสร้างถนน ค.ส.ล. และรางระบายน้ำ ค.ส.ล. ซอยผดุงทรัพย์ ถนน ค.ส.ล. หน้า ๐.๑๕ ม กว้าง ๖.๕๐-๗.๐๐ ม. ยาว ๑๐๔.๐๐ ม. หรือพื้นที่ไม่น้อยกว่า ๗๐๒.๐๐ ตร.ม. และรางระบายน้ำ ค.ส.ล. ภายในกว้าง ๐.๔๐ ม. ยาว ๑๐๔.๐๐ ม.	๖๖๕,๐๐๐ งบเทศบาล	-	-	๑ สาย	- ผู้ใช้รถใช้ถนนได้รับความสะดวกและปลอดภัยมากขึ้น - ระบายน้ำได้สะดวกและรวดเร็วมากขึ้น	สำนักงานช่าง

ที่	โครงการ	วัตถุประสงค์	เป้าหมาย	งบประมาณและที่มา			ตัวชี้วัด (KPI)	ผลลัพธ์ที่คาดว่าจะได้รับ	หน่วยงาน ที่รับผิดชอบ
				ปี ๒๕๕๙	ปี ๒๕๖๐	ปี ๒๕๖๑			
			- ก่อสร้างปูยางแอสฟัลท์ ติกคอนกรีตและวางระบาย น้ำ ค.ส.ล. ซอยพัฒนา ๑ ถนนกว้าง ๓.๓๐ - ๔.๐๐ ม. ยาว ๒๗๕.๐๐ ม.หนา ๐.๐๕ ม. หรือพื้นที่ไม่น้อย กว่า ๑,๐๐๓.๐๐ ตร.ม. และวางระบายน้ำ ค.ส.ล. ภายในกว้าง ๐.๔๐ ม. ยาว ๑๔๓.๐๐ ม	๘๒๐,๐๐๐ งบเทศบาล	-	-	๑ สาย	- ผู้ใช้รถใช้ถนนได้รับ ความสะดวกและ ปลอดภัยมากขึ้น - ระบายน้ำได้สะดวก และรวดเร็วมากขึ้น	สำนักงานช่าง
			- ก่อสร้างปูยางแอสฟัลท์ ติกคอนกรีตและยกระดับ ฝารางระบายน้ำ ค.ส.ล. ซอยพัฒนา ๓ ถนนกว้าง ๒.๑๐-๔.๓๐ ม.ยาว	๗๔๙,๐๐๐ งบเทศบาล	-	-	๑ สาย	- ผู้ใช้รถใช้ถนนได้รับ ความสะดวกและ ปลอดภัยมากขึ้น	สำนักงานช่าง

ที่	โครงการ	วัตถุประสงค์	เป้าหมาย	งบประมาณและที่มา			ตัวชี้วัด (KPI)	ผลลัพธ์ที่คาดว่าจะได้รับ	หน่วยงาน ที่รับผิดชอบ
				ปี ๒๕๕๙	ปี ๒๕๖๐	ปี ๒๕๖๑			
			๓๕๙.๐๐ ม.หนา ๐.๐๕ ม. หรือพื้นที่ไม่น้อยกว่า ๑,๑๔๘.๐๐ ตร.ม.และยก ระดับฝารางระบายน้ำ ค.ส.ล.ภายในกว้าง ๐.๐๔ ม.ยาว ๓๕๙.๐๐ ม.					- ระบายน้ำได้สะดวก และรวดเร็วมากขึ้น	
			- ก่อสร้างถนน ค.ส.ล.และ รางระบายน้ำ ค.ส.ล. ขอยทาราด ถนน ค.ส.ล. หนา ๐.๑๕ ม.กว้าง ๑.๐๐- ๒.๕๐ ม.ยาว ๑๐๖.๐๐ ม. หรือพื้นที่ไม่น้อยกว่า ๑๘๕.๕๐ ตร.ม.และราง ระบายน้ำ ค.ส.ล.ภายใน กว้าง ๐.๔๐ ม.ยาว ๙๗.๕๐ ม.	๓๙๒,๐๐๐ งบเทศบาล	-	-	๑ สาย	- ผู้ใช้รถใช้ถนนได้รับ ความสะดวกและ ปลอดภัยมากขึ้น - ระบายน้ำได้สะดวก และรวดเร็วมากขึ้น	สำนักงานช่าง

ที่	โครงการ	วัตถุประสงค์	เป้าหมาย	งบประมาณและที่มา			ตัวชี้วัด (KPI)	ผลลัพธ์ที่คาดว่าจะได้รับ	หน่วยงาน ที่รับผิดชอบ
				ปี ๒๕๕๙	ปี ๒๕๖๐	ปี ๒๕๖๑			
			- ก่อสร้างถนน ค.ส.ล.และ รางระบายน้ำ ค.ส.ล. ซอยตาดิจิตต์ ถนน ค.ส.ล. หน้า ๐.๑๕ ม.กว้าง ๑.๘๐- ๒.๓๐ ม.ยาว ๘๔.๐๐ ม. หรือพื้นที่ไม่น้อยกว่า ๑๗๓.๐๐ ตร.ม.และราง ระบายน้ำ ค.ส.ล.ภายใน กว้าง ๐.๔๐ ม.ยาว ๘๐.๐๐ ม.	๓๕๕,๐๐๐ งบประมาณ	-	-	๑ สาย	- ผู้ใช้รถใช้ถนนได้รับ ความสะดวกและ ปลอดภัยมากขึ้น - ระบายน้ำได้สะดวก และรวดเร็วมากขึ้น	สำนักงาน ช่าง

ที่	โครงการ	วัตถุประสงค์	เป้าหมาย	งบประมาณและที่มา			ตัวชี้วัด (KPI)	ผลลัพธ์ที่คาดว่าจะได้รับ	หน่วยงาน ที่รับผิดชอบ
				ปี ๒๕๕๙	ปี ๒๕๖๐	ปี ๒๕๖๑			
			- ก่อสร้างถนน ค.ส.ล.และ รางระบายน้ำ ค.ส.ล. ขอยสุขสมบูรณ์ (ฝั่งทิศใต้) ถนน ค.ส.ล.หนา ๐.๑๕ ม. กว้าง ๓.๘๕-๕.๓๕ ม.ยาว ๕๑๘.๐๐ ม. หรือพื้นที่ไม่ น้อยกว่า ๒,๔๗๓.๐๐ ตร.ม และรางระบายน้ำ ค.ส.ล. ภายในกว้าง ๐.๔๐ ม.ยาว ๕๑๘.๐๐ ม.	๒,๖๕๐,๐๐๐ งบประมาณ	-	-	๑ สาย	- ผู้ใช้รถใช้ถนนได้รับ ความสะดวกและ ปลอดภัยมากขึ้น - ระบายน้ำได้สะดวก และรวดเร็วมากขึ้น	สำนักงาน ช่าง

ที่	โครงการ	วัตถุประสงค์	เป้าหมาย	งบประมาณและที่มา			ตัวชี้วัด (KPI)	ผลลัพธ์ที่คาดว่าจะได้รับ	หน่วยงาน ที่รับผิดชอบ
				ปี ๒๕๕๙	ปี ๒๕๖๐	ปี ๒๕๖๑			
			- ก่อสร้างถนน ค.ส.ล.และ รางระบายน้ำ ค.ส.ล. ซอยนพเก้า ถนน ค.ส.ล หน้า ๐.๑๕ ม.กว้าง ๒.๕๐ - ๓.๘๐ ม.ยาว ๑๗๑.๐๐ ม. หรือพื้นที่ไม่น้อยกว่า ๕๑๘.๐๐ ตร.ม.และราง ระบายน้ำ ค.ส.ล.ภายใน กว้าง ๐.๔๐ ม.ยาว ๑๗๑.๐๐ ม.	๗๖๕,๐๐๐ งบเทศบาล	-	-	๑ สาย	- ผู้ใช้รถใช้ถนนได้รับ ความสะดวกและ ปลอดภัยมากขึ้น - ระบายน้ำได้สะดวก และรวดเร็วมากขึ้น	สำนักงาน ช่าง

ที่	โครงการ	วัตถุประสงค์	เป้าหมาย	งบประมาณและที่มา			ตัวชี้วัด (KPI)	ผลลัพธ์ที่คาดว่าจะได้รับ	หน่วยงาน ที่รับผิดชอบ
				ปี ๒๕๕๙	ปี ๒๕๖๐	ปี ๒๕๖๑			
			- ก่อสร้างถนน ค.ส.ล.และ รางระบายน้ำ ค.ส.ล. ซอยชุมแสงแยก ๒ (ต่อจาก ของเดิม) ถนน ค.ส.ล.หนา ๐.๑๕ ม.กว้าง ๓.๓๐ - ๔.๖๐ ม.ยาว ๒๐๐.๐๐ ม. หรือพื้นที่ไม่น้อยกว่า ๘๑๗.๐๐ ตร.ม.และราง ระบายน้ำ ค.ส.ล.ภายใน กว้าง ๐.๔๐ ม.ยาว ๗๖.๐๐ ม.	๖๖๙,๐๐๐ งบประมาณ	-	-	๑ สาย	- ผู้ใช้รถใช้ถนนได้รับ ความสะดวกและ ปลอดภัยมากขึ้น - ระบายน้ำได้สะดวก และรวดเร็วมากขึ้น	สำนักงาน ช่าง

ที่	โครงการ	วัตถุประสงค์	เป้าหมาย	งบประมาณและที่มา			ตัวชี้วัด (KPI)	ผลลัพธ์ที่คาดว่าจะได้รับ	หน่วยงาน ที่รับผิดชอบ
				ปี ๒๕๕๙	ปี ๒๕๖๐	ปี ๒๕๖๑			
			- ก่อสร้างถนน ค.ส.ล.และ ระบายน้ำ ค.ส.ล. ซอยชุมแสงแยก ๑ เชื่อม กับซอยชุมแสงแยก ๒ ถนน ค.ส.ล.หนา ๐.๑๕ ม. กว้าง ๒.๒๐ ม.ยาว ๕๕.๐๐ ม. หรือพื้นที่ไม่น้อยกว่า ๑๒๐.๐๐ ตร.ม.และวาง ระบายน้ำ ค.ส.ล.ภายใน กว้าง ๐.๔๐ ม. ยาว ๕๕.๐๐ ม.	๒๒๔,๐๐๐ งบประมาณ	-	-	๑ สาย	- ผู้ใช้รถใช้ถนนได้รับ ความสะดวกและ ปลอดภัยมากขึ้น - ระบายน้ำได้สะดวก และรวดเร็วมากขึ้น	สำนักงาน ช่าง

ที่	โครงการ	วัตถุประสงค์	เป้าหมาย	งบประมาณและที่มา			ตัวชี้วัด (KPI)	ผลลัพธ์ที่คาดว่าจะได้รับ	หน่วยงานที่รับผิดชอบ
				ปี ๒๕๕๙	ปี ๒๕๖๐	ปี ๒๕๖๑			
			- ก่อสร้างถนนแอสฟัลท์ ติกคอนกรีตและวางระบาย น้ำ ค.ส.ล.พร้อมป้ายชื่อ ซอย ซอยบ้านเจนจิตร ถนนกว้าง ๔.๐๐ ม. ยาว ๑๐๐.๐๐ ม. หน้า ๐.๐๕ ม. หรือพื้นที่ไม่น้อยกว่า ๔๐๐.๐๐ ตร.ม. และวาง ระบายน้ำ ค.ส.ล. ภายใน กว้าง ๐.๔๐ ม. ยาว ๘.๐๐ ม.	๑๙๗,๐๐๐ งบเทศบาล	-	-	๑ สาย	- ผู้ใช้รถใช้ถนนได้รับ ความสะดวกและ ปลอดภัยมากขึ้น - ระบายน้ำได้สะดวก และรวดเร็วมากขึ้น	สำนักงานช่าง
			- ก่อสร้างหรือปรับปรุง ถนนและท่อ ระบายน้ำ อื่นๆ	๔,๐๐๐,๐๐๐ งบเทศบาล	-	-	๕ สาย	- ผู้ใช้รถใช้ถนนได้รับ ความสะดวกและ ปลอดภัยมากขึ้น - ระบายน้ำได้สะดวก	สำนักงานช่าง

ที่	โครงการ	วัตถุประสงค์	เป้าหมาย	งบประมาณและที่มา			ตัวชี้วัด (KPI)	ผลลัพธ์ที่คาดว่าจะได้รับ	หน่วยงาน ที่รับผิดชอบ
				ปี ๒๕๕๙	ปี ๒๕๖๐	ปี ๒๕๖๑			
๓	ก่อสร้างหรือปรับปรุงทางเท้า	เพื่อความสะดวกและปลอดภัยในการสัญจรและความเป็นระเบียบเรียบร้อย	จำนวนปีละ ๑ แห่ง	๑,๐๐๐,๐๐๐ งบเทศบาล	๑,๐๐๐,๐๐๐ งบเทศบาล	๑,๐๐๐,๐๐๐ งบเทศบาล	ปีละ ๑ แห่ง	ผู้ใช้รถใช้ถนนได้รับความสะดวกและปลอดภัยมากขึ้น	สำนักงานช่าง
๔	ก่อสร้างหรือปรับปรุงถนนคนเดิน	เพื่อความสะดวกและปลอดภัยในการสัญจรและความเป็นระเบียบเรียบร้อย	จำนวน ๑ แห่ง	-	๑,๐๐๐,๐๐๐	-	๑ แห่ง	ผู้ใช้รถใช้ถนนได้รับความสะดวกและปลอดภัยมากขึ้น	สำนักงานช่าง
๕	ก่อสร้างหรือปรับปรุงสะพาน	เพื่อความสะดวกและปลอดภัยของคนเดินข้ามถนน และผู้ใช้รถ	ก่อสร้างสะพาน จำนวน ๑ แห่ง	-	๒,๕๐๐,๐๐๐ งบเทศบาล	-	๑ แห่ง	- คนข้ามถนนได้รับความสะดวกและปลอดภัย - ลดปัญหาการติดได้	สำนักงานช่าง
๖	ก่อสร้างขุดอุโมงค์ลอดถนน	- เพื่อแก้ไขปัญหาจราจรติดขัดในชั่วโมงเร่งด่วน - สามารถรองรับปริมาณจราจรได้มากขึ้น - ทำให้การเดินทางสะดวก	ก่อสร้างอุโมงค์ลอดสี่แยกหัวถนน ขนาดกว้าง ๑๑.๐๐ เมตร ยาว ๒๕๐.๐๐ เมตร จำนวน ๑ แห่ง	๖๐๐,๐๐๐,๐๐๐ งบอุดหนุน	-	-	จำนวน ๑ แห่ง	- สามารถแก้ปัญหาจราจรติดขัดในชั่วโมงเร่งด่วนได้ - สามารถสะดวกและประหยัดเวลาได้มากขึ้น	สำนักงานช่าง

ที่	โครงการ	วัตถุประสงค์	เป้าหมาย	งบประมาณและที่มา			ตัวชี้วัด (KPI)	ผลลัพธ์ที่คาดว่าจะได้รับ	หน่วยงาน ที่รับผิดชอบ
				ปี ๒๕๕๙	ปี ๒๕๖๐	ปี ๒๕๖๑			
		และประหยัดเวลา ได้มากขึ้น							
๗	การจัดการระบบ ไฟฟ้าสาธารณะ	- เพื่อความสะดวกในการ สัญจรไป - มา - เพื่อความปลอดภัยในชีวิตและทรัพย์สิน	- ติดตั้งเสาไฟโคมถนน สายนาพรุ-ปากพูน-ถนน สาย ๔๑๐๓ บริเวณสี่แยก ตัดกับถนนชลประทาน ๔ ขวา	๖๖๒,๐๐๐ งบเทศบาล	-	-	๑ แห่ง	ผู้ใช้รถใช้ถนนได้รับ ความสะดวกและ ปลอดภัยมากขึ้น	สำนักงานช่าง
			- จัดการระบบไฟฟ้าอื่นๆ เช่น เปลี่ยนหลอดไฟจาก หลอดโซเดียมเป็นหลอด ไฟ LED ติดตั้งเสาโคมถนน ขยายเขตไฟฟ้า และอื่นๆ	๓,๐๐๐,๐๐๐ งบเทศบาล	-	-	๕ แห่ง	ผู้ใช้รถใช้ถนนได้รับ ความสะดวกและ ปลอดภัยมากขึ้น	สำนักงานช่าง
			- ไฟฟ้าลงดิน เฟส ๒	๑๙๑,๑๑๕,๗๐๐ งบอุดหนุน	-	-	๑ สาย	เพื่อความสวยงามและ เป็นระเบียบเรียบร้อย ของบ้านเมือง	สำนักงานช่าง

ที่	โครงการ	วัตถุประสงค์	เป้าหมาย	งบประมาณและที่มา			ตัวชี้วัด (KPI)	ผลลัพธ์ที่คาดว่าจะได้รับ	หน่วยงาน ที่รับผิดชอบ
				ปี ๒๕๕๙	ปี ๒๕๖๐	ปี ๒๕๖๑			
๘	การจัดการ ระบบจราจร	เพื่อความปลอดภัยของผู้ใช้รถใช้ถนน	- ติดเส้นจราจรถนนราชดำเนินจากสี่แยกตลาดแขกถึงสุดเขตเทศบาลด้านทิศเหนือ โดยทำการตีเส้นจราจรด้วยสีเทอร์โมพลาสติก พื้นที่รวมประมาณ ๒,๕๐๐.๐๐ ตร.ม.	๑,๒๐๐,๐๐๐ งบเทศบาล	-	-	๑ สาย	ผู้ใช้รถใช้ถนนได้รับความสะดวกและปลอดภัยมากขึ้น	สำนักงานช่าง
			- ติดเส้นจราจรถนนกะโรมและถนนนาพรุ - ปากพูน (ส่วนที่อยู่ในเขตเทศบาล) โดยทำการตีเส้นจราจรด้วยสีเทอร์โมพลาสติก พื้นที่รวมประมาณ ๔,๗๕๐ ตร.ม.	๒,๑๐๐,๐๐๐ งบเทศบาล	-	-	๑ สาย		

ที่	โครงการ	วัตถุประสงค์	เป้าหมาย	งบประมาณและที่มา			ตัวชี้วัด (KPI)	ผลลัพธ์ที่คาดว่าจะได้รับ	หน่วยงาน ที่รับผิดชอบ
				ปี ๒๕๕๙	ปี ๒๕๖๐	ปี ๒๕๖๑			
			- ก่อสร้างปรับปรุงสัญญาณไฟจราจรสี่แยกสุเหร่า	๔๔๐,๐๐๐ งบเทศบาล	-	-	๑ แห่ง	ผู้ใช้รถใช้ถนนได้รับความสะดวกและปลอดภัยมากขึ้น	สำนักงานช่าง
			- ก่อสร้างปรับปรุงสัญญาณไฟจราจรสี่แยกกาชาด	๔๔๐,๐๐๐ งบเทศบาล	-	-	๑ แห่ง	ผู้ใช้รถใช้ถนนได้รับความสะดวกและปลอดภัยมากขึ้น	สำนักงานช่าง
			- ก่อสร้างปรับปรุงสัญญาณไฟจราจรแยกบ่ออ่าง	๔๔๐,๐๐๐ งบเทศบาล	-	-	๑ แห่ง	ผู้ใช้รถใช้ถนนได้รับความสะดวกและปลอดภัยมากขึ้น	สำนักงานช่าง
			- ก่อสร้างปรับปรุงสัญญาณไฟจราจรถนนพัฒนาการคูขวาง สามแยกศรีนครอุทิศ	๗๘๐,๐๐๐ งบเทศบาล	-	-	๑ แห่ง	ผู้ใช้รถใช้ถนนได้รับความสะดวกและปลอดภัยมากขึ้น	สำนักงานช่าง

ที่	โครงการ	วัตถุประสงค์	เป้าหมาย	งบประมาณและที่มา			ตัวชี้วัด (KPI)	ผลลัพธ์ที่คาดว่าจะได้รับ	หน่วยงาน ที่รับผิดชอบ
				ปี ๒๕๕๙	ปี ๒๕๖๐	ปี ๒๕๖๑			
			- ก่อสร้างปรับปรุงสัญญาณ ไฟจรรยาศรีแยกประตูชัย	๕๖๕,๐๐๐ งบเทศบาล	-	-	๑ แห่ง	ผู้ใช้รถใช้ถนนได้รับ ความสะดวกและ ปลอดภัยมากขึ้น	สำนักงาน ช่าง
			- ก่อสร้างปรับปรุงสัญญาณ ไฟจรรยาจรวงเวียนน้ำพุ	๔๙๗,๕๐๐ งบเทศบาล	-	-	๑ แห่ง	ผู้ใช้รถใช้ถนนได้รับ ความสะดวกและ ปลอดภัยมากขึ้น	สำนักงาน ช่าง
			- ก่อสร้างปรับปรุงสัญญาณ ไฟจรรยาศรีแยกประตูลอด	๔๔๐,๐๐๐ งบเทศบาล	-	-	๑ แห่ง	ผู้ใช้รถใช้ถนนได้รับ ความสะดวกและ ปลอดภัยมากขึ้น	สำนักงาน ช่าง
			- ก่อสร้างปรับปรุงสัญญาณ ไฟจรรยาหน้าโรงพยาบาล มหาราช	๒๗๙,๐๐๐ งบเทศบาล	-	-	๑ แห่ง	ผู้ใช้รถใช้ถนนได้รับ ความสะดวกและ ปลอดภัยมากขึ้น	สำนักงาน ช่าง

ที่	โครงการ	วัตถุประสงค์	เป้าหมาย	งบประมาณและที่มา			ตัวชี้วัด (KPI)	ผลลัพธ์ที่คาดว่าจะได้รับ	หน่วยงาน ที่รับผิดชอบ
				ปี ๒๕๕๙	ปี ๒๕๖๐	ปี ๒๕๖๑			
			- จัดการระบบจราจรอื่นๆ เช่น ตีเส้นทางเดิน ทางข้าม ติดตั้งสัญญาณไฟจราจร แผงกั้น และอุปกรณ์อื่นๆ	๓,๐๐๐,๐๐๐ งบเทศบาล	-	-	๕ แห่ง	ผู้ใช้รถใช้ถนนได้รับ ความสะดวกและ ปลอดภัยมากขึ้น	สำนักงานช่าง

ที่	โครงการ	วัตถุประสงค์	เป้าหมาย	งบประมาณและที่มา			ตัวชี้วัด (KPI)	ผลลัพธ์ที่คาดว่าจะได้รับ	หน่วยงาน ที่รับผิดชอบ
				ปี ๒๕๕๙	ปี ๒๕๖๐	ปี ๒๕๖๑			
๙	ติดตั้ง ปรับปรุง ป้ายชื่อถนน ตรอก ซอย และ ป้ายแสดงเส้น ทางคมนาคม ต่างๆ	- เพื่อความสวยงามและ เป็นระเบียบเรียบร้อยของ บ้านเมือง - เพื่อความสะดวกและ ปลอดภัยของผู้ใช้รถใช้ ถนน	- ติดตั้งป้ายชื่อซอยและ ป้ายชื่อถนนบริเวณถนน กะโรมจากถนนพาดถึงสุด เขตเทศบาลด้านทิศตะวัน ตก จำนวน ๖๒ ป้าย ถนน ราชดำเนินส่วนที่ตกค้าง จำนวน ๗ ป้าย และถนน พัฒนาการคูขวางส่วนที่ตก ค้าง จำนวน ๖ ป้าย รวม ๗๕ ป้าย ป้ายทำจาก อลูมิเนียมอัลลอย ขนาด ๐.๓๐x๑.๐๐ ม.เสาป้าย ขนาดเส้นผ่าศูนย์กลาง ๔ x ๓ นิ้ว ฐานคอนกรีต ๐.๒๕x๐.๔๐ พร้อมบัวครอบ	๑,๕๐๐,๐๐๐ งบเทศบาล	-	-	ถนน ๓ สาย รวม ๗๕ ป้าย	- บ้านเมืองเป็นระเบียบ เรียบร้อย เกิดความ สวยงาม - ผู้ใช้รถใช้ถนนได้รับ ความสะดวกและ ปลอดภัยมากขึ้น	สำนักงาน ช่าง

ที่	โครงการ	วัตถุประสงค์	เป้าหมาย	งบประมาณและที่มา			ตัวชี้วัด (KPI)	ผลลัพธ์ที่คาดว่าจะได้รับ	หน่วยงาน ที่รับผิดชอบ
				ปี ๒๕๕๙	ปี ๒๕๖๐	ปี ๒๕๖๑			
			เสาเหล็กหล่อ						
			- ติดตั้ง ปรับปรุงป้ายชื่อ ถนนตรอก ซอย และ และป้ายแสดงเส้นทาง คมนาคมอื่นๆ	๖๐๐,๐๐๐ งบเทศบาล	-	-	๓๐ ป้าย	- บ้านเมืองเป็นระเบียบ เรียบร้อย เกิดความ สวยงาม - ผู้ใช้รถใช้ถนนได้รับ ความสะดวกและ ปลอดภัยมากขึ้น	สำนักงานช่าง
๑๐	ก่อสร้างปรับปรุง ระบบสาธารณูปโภค	- เพื่อใช้เป็นสถานที่ ประโยชน์ใช้สอยด้านต่างๆ ของคนในชุมชน	- ก่อสร้างลาน ค.ส.ล. บริเวณชุมชนเพชรจริกเป็น พื้น ค.ส.ล.หนา ๐.๑๐ ม. กว้าง ๘.๐๐ ม.ยาว ๑๘.๓๕ ม.หนา ๐.๑๐ ม. หรือพื้นที่ไม่น้อยกว่า ๑๕๐.๐๐ ตร.ม.	๕๔,๐๐๐ งบเทศบาล	-	-	๑ แห่ง	- คนในชุมชนได้มีสถานที่ ประโยชน์ใช้สอยด้าน ต่างๆ	สำนักงานช่าง

ที่	โครงการ	วัตถุประสงค์	เป้าหมาย	งบประมาณและที่มา			ตัวชี้วัด (KPI)	ผลลัพธ์ที่คาดว่าจะได้รับ	หน่วยงาน ที่รับผิดชอบ
				ปี ๒๕๕๙	ปี ๒๕๖๐	ปี ๒๕๖๑			
			- ก่อสร้างลาน ค.ส.ล. บริเวณซอยป้อมเพชร (ที่ดินวัดมุ่มป้อม) เป็นพื้น ค.ส.ล.กว้าง ๘.๐๐ ม.ยาว ๑๘.๓๕ ม.หนา ๐.๑๐ ม.หรือพื้นที่ไม่น้อยกว่า ๑๕๐.๐๐ ตร.ม.	๕๔,๐๐๐ งบเทศบาล	-	-	๑ แห่ง	- คนในชุมชนได้มีสถานที่ ที่ประชาชนใช้สอยด้าน ต่างๆ	สำนักงานช่าง
			- ก่อสร้างลาน ค.ส.ล. บริเวณวัดท่าโพธิ์ ฝั่งทิศ ตะวันตก เป็นพื้น ค.ส.ล. หนา ๐.๑๐ ม.หรือพื้นที่ไม่ น้อยกว่า ๑๕๐.๐๐ ตร.ม.	๕๔,๐๐๐ งบเทศบาล	-	-	๑ แห่ง	- คนในชุมชนมีสถานที่ ที่ประชาชนใช้สอยด้าน ต่างๆ	สำนักงานช่าง

ที่	โครงการ	วัตถุประสงค์	เป้าหมาย	งบประมาณและที่มา			ตัวชี้วัด (KPI)	ผลลัพธ์ที่คาดว่าจะได้รับ	หน่วยงาน ที่รับผิดชอบ
				ปี ๒๕๕๙	ปี ๒๕๖๐	ปี ๒๕๖๑			
			- ก่อสร้างลาน ค.ส.ล. บริเวณสวนหย่อมสี่แยก เบญจมาฯ ชุมชนไสเจริญ เป็นพื้น ค.ส.ล.หนา ๐.๑๐ ม.กว้าง ๘.๐๐ ม.ยาว ๑๘.๓๕ ม.หนา หรือพื้นที่ ไม่น้อยกว่า ๑๕๐.๐๐ ตร.ม.	๕๔,๐๐๐ งบเทศบาล	-	-	๑ แห่ง	- คนในชุมชนได้มีสถานที่ ที่ประโยชน์ใช้สอยด้าน ต่างๆ	สำนักงานช่าง
			- ก่อสร้างลานเอนกประสงค์ ค.ส.ล.บริเวณที่จัดงาน เดือนสิบด้านทิศเหนือหอ ประชุมเมือง ลานเอนก ประสงค์ ค.ส.ล.หนา ๐.๑๕ ม.พื้นที่ไม่น้อยกว่า ๑๒,๘๙๘.๐๐ ตร.ม.	๗,๐๓๙,๐๐๐ งบเทศบาล	-	-	๑ แห่ง	- เพื่อมีสถานที่รองรับ การจัดงานต่างๆ	สำนักงานช่าง

ที่	โครงการ	วัตถุประสงค์	เป้าหมาย	งบประมาณและที่มา			ตัวชี้วัด (KPI)	ผลลัพธ์ที่คาดว่าจะได้รับ	หน่วยงาน ที่รับผิดชอบ
				ปี ๒๕๕๙	ปี ๒๕๖๐	ปี ๒๕๖๑			
			- ก่อสร้างลาน ค.ส.ล. บริเวณชุมชนบุญพาสันติ ซอยบุญพาสันติ โดยพื้นที่ ค.ส.ล.กว้าง ๑๐.๐๐ ม.ยาว ๑๕.๐๐ ม.หนา ๐.๑๐ ม. หรือพื้นที่ไม่น้อยกว่า ๑๕๐.๐๐ ตร.ม.	๕๔,๐๐๐ งบเทศบาล	-	-	๑ แห่ง	- คนในชุมชนได้มีสถานที่ ที่ประโยชน์ใช้สอยด้าน ต่างๆ	สำนักงานช่าง
			- ก่อสร้างปรับปรุงระบบ สาธารณูปโภคอื่นๆ	๒๑๖,๐๐๐ งบเทศบาล	-	-	๔ แห่ง	- คนในชุมชนได้มีสถานที่ ที่ประโยชน์ใช้สอยด้าน ต่างๆ	สำนักงานช่าง

ที่	โครงการ	วัตถุประสงค์	เป้าหมาย	งบประมาณและที่มา			ตัวชี้วัด (KPI)	ผลลัพธ์ที่คาดว่าจะได้รับ	หน่วยงาน ที่รับผิดชอบ
				ปี ๒๕๕๙	ปี ๒๕๖๐	ปี ๒๕๖๑			
๑๑	ก่อสร้างหรือปรับปรุงที่พักผู้โดยสารหรือวินมอเตอร์ไซด์	- เพื่อกันแดดกันฝนของผู้มาใช้บริการและผู้มีอาชีพขับรถจักรยานยนต์รับจ้าง - เพื่อความเป็นระเบียบเรียบร้อยของบ้านเมือง	จำนวน ๑๐ หลัง	๕๖๐,๐๐๐ งบเทศบาล	-	-	จำนวน ๒๐ หลัง	- สามารถกันแดดกันฝนได้ - บ้านเมืองเป็นระเบียบเรียบร้อยมากขึ้น	สำนักงานช่าง

ที่	โครงการ	วัตถุประสงค์	เป้าหมาย	งบประมาณและที่มา			ตัวชี้วัด (KPI)	ผลลัพธ์ที่คาดว่าจะได้รับ	หน่วยงาน ที่รับผิดชอบ
				ปี ๒๕๕๙	ปี ๒๕๖๐	ปี ๒๕๖๑			
๑๒	ก่อสร้างทาง จักรยาน	- เพื่ออำนวยความสะดวกและความปลอดภัยให้แก่ผู้ปั่นจักรยาน - เพื่อลดปัญหาอุบัติเหตุที่อาจเกิดขึ้นแก่ผู้ปั่นจักรยาน และผู้ใช้รถใช้ถนน	ก่อสร้างทางจักรยานชนิดถนนแอสฟัลต์ติกคอนกรีต สวนสมเด็จพระศรีนครินทร์ ๘๔ ขนาดกว้าง ๓.๕๐ ม. ความยาวไม่น้อยกว่า ๒,๙๐๐ ม.หรือพื้นที่ไม่น้อยกว่า ๑๐,๑๕๐ ตร.ม. พร้อมทาสีตีเส้น เครื่องกันรถยนต์ ป้ายเตือน ระบบไฟฟ้าแสงสว่างและรางระบายน้ำ	๒๐,๐๐๐,๐๐๐ งบเทศบาล	-	-	๑ แห่ง	สามารถแก้ปัญหาการเกิดอุบัติเหตุแก่ผู้ปั่นจักรยานและผู้ใช้รถใช้ถนนในการสัญจรไปมาได้	สำนักงานช่าง

รายละเอียดโครงการพัฒนา
แผนพัฒนาสามปี (พ.ศ. ๒๕๕๙ - ๒๕๖๑)
เทศบาลนครนครศรีธรรมราช

ยุทธศาสตร์จังหวัดที่ ๒ การพัฒนาการท่องเที่ยวเชิงอนุรักษ์และวัฒนธรรมระดับมาตรฐานสากล ที่สามารถสร้างอาชีพ และรายได้ในพื้นที่เพิ่มขึ้น

- ยุทธศาสตร์การพัฒนาของ อปท.ในเขตจังหวัดที่ ๔ การพัฒนาโครงสร้างพื้นฐาน

ยุทธศาสตร์ที่ ๔ ด้านสาธารณูปโภคและโครงสร้างพื้นฐาน

- แนวทางที่ ๔.๒ พัฒนาระบบการผลิต จำหน่ายน้ำประปา ให้ทั่วถึงเพียงพอ และมีคุณภาพ

ที่	โครงการ	วัตถุประสงค์	เป้าหมาย	งบประมาณและที่มา			ตัวชี้วัด (KPI)	ผลลัพธ์ที่คาดว่าจะได้รับ	หน่วยงาน ที่รับผิดชอบ
				ปี ๒๕๕๙	ปี ๒๕๖๐	ปี ๒๕๖๑			
๑	ก่อสร้างระบบ ท่อน้ำประปา จากโรงกรองน้ำ ทวดทอง - โรง กรองน้ำประตูลัย	- เพื่อแก้ไขปัญหาการ ขาดแคลนน้ำอุปโภค บริโภค ของประชาชนใน เขตพื้นที่เลือกตั้งที่ ๑ และ เขต ๒ - เพื่อให้มีน้ำประปาใช้ เพียงพอกับความต้องการ ของประชาชน	- ประชาชนในเขตพื้นที่ เลือกตั้งที่ ๑ และเขต ๒ พื้นที่บริเวณรอบๆ นอก เขตเทศบาลมีน้ำประปาใช้ อย่างเพียงพอ - สำนักงานประปาสามารถ มีน้ำให้บริการประชาชน ตลอด ๒๔ ชั่วโมง	๒๔,๕๐๐,๐๐๐ งบอุดหนุน	-	-	จำนวน ๑ แห่ง	สามารถแก้ไขปัญหา การขาดแคลนน้ำในการ อุปโภค บริโภคในเขต เทศบาล และพื้นที่ บริเวณรอบๆ ได้	สำนักงานประปา

ที่	โครงการ	วัตถุประสงค์	เป้าหมาย	งบประมาณและที่มา			ตัวชี้วัด (KPI)	ผลลัพธ์ที่คาดว่าจะได้รับ	หน่วยงาน ที่รับผิดชอบ
				ปี ๒๕๕๙	ปี ๒๕๖๐	ปี ๒๕๖๑			
๒	ก่อสร้างหอดัง สูง ๔ มุมเมือง และบริเวณโรง กรองทั้ง ๒ แห่ง พร้อมถังเก็บน้ำ ใส พร้อมระบบ สูบน้ำจ่าย	เพื่อกักเก็บน้ำรักษาแรงดัน และป้องกันท่อส่งน้ำ ขนาดใหญ่ไม่ให้แตก และ ป้องกันการสูญเสียน้ำ ประปาในระบบส่งน้ำ	ติดตั้งหอดังสูง ๔ มุมเมือง และบริเวณโรงกรองน้ำ ทวดทองและโรงกรองน้ำ ประตู่ชัย จำนวน ๖ ถัง พร้อมถังเก็บน้ำใส ขนาด ๖,๐๐๐ ลูกบาศก์เมตร พร้อมระบบสูบน้ำจ่าย	๑๓๐,๐๐๐,๐๐๐ งบอุดหนุน	-	-	จำนวนหอดัง สูงที่ก่อสร้าง ๖ ถัง	- มีที่กักเก็บน้ำ - ป้องกันท่อส่งน้ำขนาด ใหญ่ไม่ให้แตก และ ป้องกันการสูญเสียน้ำ ประปาในระบบส่งน้ำ - รักษาระดับแรงดันใน เส้นท่อ	สำนักงานประปา
๓	เปลี่ยนเส้นท่อ เมน ๔ มุมเมือง	เพื่อเปลี่ยนเส้นท่อเมนที่มี อายุกว่า ๔๐ ปี วัสดุหมด อายุการใช้งาน ส่งผลให้มี ปัญหาท่อแตก เป็นสนิม สูญเสียน้ำในระบบส่ง ประมาณ ๓๐ %	เปลี่ยนเส้นท่อเมน ๔ มุมเมือง	-	๔๐๐,๐๐๐,๐๐๐ งบอุดหนุน	-	จำนวนแห่ง	ป้องกันปัญหาท่อแตก ท่อเป็นสนิม และป้อง กันการสูญเสียน้ำใน ระบบส่งน้ำ	สำนักงานประปา

ที่	โครงการ	วัตถุประสงค์	เป้าหมาย	งบประมาณและที่มา			ตัวชี้วัด (KPI)	ผลลัพธ์ที่คาดว่าจะได้รับ	หน่วยงานที่รับผิดชอบ
				ปี ๒๕๕๙	ปี ๒๕๖๐	ปี ๒๕๖๑			
๔	ก่อสร้างโรงกรองท่าเรือ	<p>- เนื่องจากในพื้นที่เขตเทศบาลตำบลในเมือง ตำบลท่าเรือ ตำบลท่าไร่ ตำบลช้างซ้าย และตำบลนาสาร เป็นเขตพื้นที่สูง ไม่สามารถส่งน้ำไปยังพื้นที่ดังกล่าว และตำบลท่าเรือมีคลองเป็นแหล่งน้ำดิบอยู่แล้ว</p> <p>- เพื่อรองรับความเจริญเติบโตของเมือง</p>	<p>ก่อสร้างโรงกรองน้ำท่าเรือเพื่อส่งน้ำประปาไปยังตำบลในเมือง ตำบลท่าเรือ ตำบลท่าไร่ ตำบลช้างซ้าย และตำบลนาสาร</p>	-	-	<p>๑๐๐,๐๐๐,๐๐๐ งบอุดหนุน</p>	จำนวน ๑ แห่ง	<p>- มีโรงกรองน้ำเพิ่มขึ้นสามารถส่งน้ำไปยังพื้นที่ต่างๆ ได้ทั่วถึง</p> <p>- มีน้ำประปาเพียงพอกับความเจริญเติบโตของเมือง</p>	สำนักงานการประปา

ที่	โครงการ	วัตถุประสงค์	เป้าหมาย	งบประมาณและที่มา			ตัวชี้วัด (KPI)	ผลลัพธ์ที่คาดว่าจะได้รับ	หน่วยงาน ที่รับผิดชอบ
				ปี ๒๕๕๙	ปี ๒๕๖๐	ปี ๒๕๖๑			
๕	พัฒนาระบบน้ำประปาว่าจ้างเอกชนดำเนินการพัฒนาระบบประปา	เพื่อให้เอกชนดำเนินการพัฒนาระบบประปาและจำหน่ายน้ำประปาที่มีคุณภาพมาตรฐานน้ำประปาของการประปาส่วนภูมิภาค โดยเอกชนเป็นผู้ดำเนินการ	ให้เอกชนผลิตน้ำประปาให้กับเทศบาล วันละ ๔๘,๐๐๐ ลูกบาศก์เมตร	-	-	-	๑ ระบบ	มีน้ำประปาที่สะอาดได้มาตรฐาน และเพียงพอกับความเจริญเติบโตของเมือง	สำนักงานการประปา
๖	ปรับปรุง ซ่อมแซมท่อเมนประปา	- เพื่อให้ น้ำประปาไหลสะดวก และรวดเร็วมากขึ้น - เพื่อให้ประชาชนใช้น้ำสะอาดอย่างเพียงพอ	ปรับปรุงซ่อมแซมท่อเมนประปา ปีละ ๓๐ แห่ง	๓,๐๐๐,๐๐๐ งบเทศบาล	๓,๐๐๐,๐๐๐ งบเทศบาล	๓,๐๐๐,๐๐๐ งบเทศบาล	ปีละ ๓๐ แห่ง	- น้ำประปาไหลสะดวกและรวดเร็วขึ้น - ประชาชนมีน้ำสะอาดใช้อย่างเพียงพอ	สำนักงานการประปา

รายละเอียดโครงการพัฒนา

แผนพัฒนาสามปี (พ.ศ. ๒๕๕๙ - ๒๕๖๑)

เทศบาลนครนครศรีธรรมราช

ยุทธศาสตร์จังหวัดที่ ๒ การพัฒนาการท่องเที่ยวเชิงอนุรักษ์และวัฒนธรรมระดับมาตรฐานสากล ที่สามารถสร้างอาชีพ และรายได้ในพื้นที่เพิ่มขึ้น

- ยุทธศาสตร์การพัฒนาของ อปท.ในเขตจังหวัดที่ ๔ การพัฒนาโครงสร้างพื้นฐาน

ยุทธศาสตร์ที่ ๔ ด้านสาธารณูปโภคและโครงสร้างพื้นฐาน

- แนวทางที่ ๔.๓ เพิ่มประสิทธิภาพระบบการระบายน้ำ และระบบป้องกันน้ำท่วมอย่างยั่งยืน

ที่	โครงการ	วัตถุประสงค์	เป้าหมาย	งบประมาณและที่มา			ตัวชี้วัด (KPI)	ผลลัพธ์ที่คาดว่าจะได้รับ	หน่วยงาน ที่รับผิดชอบ
				ปี ๒๕๕๙	ปี ๒๕๖๐	ปี ๒๕๖๑			
๑	ก่อสร้างหรือปรับปรุงระบบระบายน้ำ	- เพื่อระบายน้ำได้สะดวกและรวดเร็วขึ้น - เพื่อลดปัญหาน้ำท่วมขังได้	- ก่อสร้างรางระบายน้ำ ค.ส.ล. ฝั่งทิศใต้ ซอยชายทุ่งแยก ๑ รางระบายน้ำ ค.ส.ล.ภายในกว้าง ๐.๔๐ ม.ยาว ๗๕.๐๐ ม.	๑๙๓,๐๐๐ งบเทศบาล	-	-	๑ สาย	ระบายน้ำได้รวดเร็วขึ้น ลดปัญหาน้ำท่วมขังได้	สำนักงานช่าง
			- ก่อสร้างรางระบายน้ำ ค.ส.ล.ซอยหน้าทักษิณ ๔ รางระบายน้ำ ค.ส.ล.กว้าง ๐.๔๐ ม.ยาว ๕๙.๐๐ ม.	๑๓๖,๐๐๐ งบเทศบาล	-	-	๑ สาย	ระบายน้ำได้รวดเร็วขึ้น ลดปัญหาน้ำท่วมขังได้	สำนักงานช่าง

ที่	โครงการ	วัตถุประสงค์	เป้าหมาย	งบประมาณและที่มา			ตัวชี้วัด (KPI)	ผลลัพธ์ที่คาดว่าจะได้รับ	หน่วยงาน ที่รับผิดชอบ
				ปี ๒๕๕๙	ปี ๒๕๖๐	ปี ๒๕๖๑			
			- ก่อสร้างท่อวางระบาย น้ำ ค.ส.ล.บริเวณที่จัดงาน เดือนสิบ ท่อระบายน้ำ ค.ส.ล.ขนาดเส้นผ่าศูนย์กลาง ๐.๖๐ ม.พร้อมบ่อ พักฝายเหล็กครึ่งฝั่งทุกระยะ ๑๐.๐๐ ม.ยาว ๑๒๐.๐๐ ม.	๓๗๖,๐๐๐ งบเทศบาล	-	-	๑ สาย	ระบายน้ำได้รวดเร็วขึ้น ลดปัญหาน้ำท่วมขังได้	สำนักงานช่าง
			- ก่อสร้างบ่อพักพร้อมติดตั้ง เครื่องสูบน้ำและท่อส่ง น้ำ ซอยนายแหยม บ่อพัก น้ำขนาด ๑.๒๐ ม.ยาว ๒.๖๐ ม.สูง ๒.๐๐ ม.พร้อม ติดตั้งเครื่องสูบน้ำและท่อ ส่งน้ำพีวีซี ขนาดเส้นผ่าศูนย์กลาง ๖ นิ้ว ยาว ๙๑.๐๐ ม.	๑,๔๗๐,๐๐๐ งบเทศบาล	-	-	๑ แห่ง	ระบายน้ำได้รวดเร็วขึ้น ลดปัญหาน้ำท่วมขังได้	สำนักงานช่าง

ที่	โครงการ	วัตถุประสงค์	เป้าหมาย	งบประมาณและที่มา			ตัวชี้วัด (KPI)	ผลลัพธ์ที่คาดว่าจะได้รับ	หน่วยงาน ที่รับผิดชอบ
				ปี ๒๕๕๙	ปี ๒๕๖๐	ปี ๒๕๖๑			
			- ก่อสร้างสถานีสูบน้ำ ชุมชนท่าโพธิ์ โดยก่อสร้าง บ่อรับน้ำ ค.ส.ล.ขนาดกว้าง ๕.๐๐ ม.ยาว ๗.๕๐ ม. พร้อมติดตั้งเครื่องสูบน้ำ ชนิดจุ่มใต้น้ำ จำนวน ๒ ชุด วางท่อพีอี เส้นผ่าศูนย์กลาง ๘๐๐.๐๐ มม. ยาว ๙๓.๐๐ ม.บ่อพัก ค.ส.ล. ขนาด ๑.๓๐x๑.๓๐ ม.จำนวน ๔ บ่อ บ่อดักขยะ ค.ส.ล. ขนาด ๑.๔๕x๒.๐๐ ม. จำนวน ๑ บ่อ และก่อสร้าง ถนน ค.ส.ล.กว้าง ๒ ม.ยาว ๘๐. ม.พื้นที่ไม่น้อยกว่า	๗,๗๕๐,๐๐๐ งบเทศบาล	-	-	๑ แห่ง	ระบายน้ำได้รวดเร็วขึ้น ลดปัญหาน้ำท่วมขังได้	สำนักงาน ช่าง

ที่	โครงการ	วัตถุประสงค์	เป้าหมาย	งบประมาณและที่มา			ตัวชี้วัด (KPI)	ผลลัพธ์ที่คาดว่าจะได้รับ	หน่วยงาน ที่รับผิดชอบ
				ปี ๒๕๕๙	ปี ๒๕๖๐	ปี ๒๕๖๑			
			๑๕๕.๐๐ ตร.ม.						
			- ก่อสร้างหรือปรับปรุงระบบระบายน้ำอื่นๆ	๒,๐๐๐,๐๐๐ งบเทศบาล	-	-	๕ แห่ง	ระบายน้ำได้รวดเร็วขึ้น ลดปัญหาน้ำท่วมขังได้	สำนักงานช่าง
๒	ขุดลอกหรือปรับปรุงคู คลอง ขุดสระ	- เพื่อให้การระบายน้ำผ่านตัวเมืองได้สะดวกมากขึ้น - เพื่อป้องกันการบุกรุกแนวลำคลองของชาวบ้าน - เพื่อกักเก็บน้ำไว้ใช้อุปโภคบริโภคในฤดูแล้ง	- ขุดลอก คู คลอง - ขุดสระ	๓,๐๐๐,๐๐๐ งบเทศบาล	๓,๐๐๐,๐๐๐ งบเทศบาล	๓,๐๐๐,๐๐๐ งบเทศบาล	คลองในเขตเทศบาล ๕ สาย	สามารถป้องกันน้ำท่วมขังในเขตเทศบาลได้	สำนักงานช่าง

ที่	โครงการ	วัตถุประสงค์	เป้าหมาย	งบประมาณและที่มา			ตัวชี้วัด (KPI)	ผลลัพธ์ที่คาดว่าจะได้รับ	หน่วยงาน ที่รับผิดชอบ
				ปี ๒๕๕๙	ปี ๒๕๖๐	ปี ๒๕๖๑			
๓	ก่อสร้างปรับปรุงคลองป่าเหล่า (คลองท่าดี)	<ul style="list-style-type: none"> - เพื่อทำคันนบ คันตลิ่ง ทำฝายและประตูระบายน้ำ เพื่อป้องกันไม่ให้ประชาชนรุกกล้าเข้าไปในเขตคลองส่งน้ำประปา - เพื่อรักษาสภาพคลองส่งน้ำให้เป็นแหล่งน้ำดิบที่เป็นแหล่งต้นน้ำที่สำคัญ 	ทำคันนบ คันตลิ่ง ทำฝายและประตูระบายน้ำ คลองป่าเหล่า (คลองท่าดี)	-	-	๔๐,๐๐๐,๐๐๐ งบอุดหนุน	จำนวน ๑ แห่ง	รักษาสภาพคลองส่งน้ำประปา ซึ่งเป็นแหล่งน้ำดิบต้นน้ำที่สำคัญในการผลิตน้ำประปา	สำนักงานประปา
๔	ก่อสร้างอ่างเก็บน้ำแก้มลิง	<ul style="list-style-type: none"> - เพื่อใช้เป็นแหล่งสำรองน้ำดิบขนาดใหญ่ สำหรับการอุปโภค บริโภค ของชุมชนเมืองนครศรีธรรมราช - เพื่อป้องกันและแก้ไขปัญหาคูทกภัยและภัยแล้ง 	ก่อสร้างอ่างเก็บน้ำแก้มลิงเนื้อที่ ๗๐๐ ไร่ บริเวณทางทิศเหนือของสวนสมเด็จพระศรีนครินทร์ ๘๔ พุ่งท่าลาด	-	-	๔๐๐,๐๐๐,๐๐๐ งบอุดหนุน	จำนวน ๑ แห่ง	<ul style="list-style-type: none"> - มีแหล่งน้ำสำรองขนาดใหญ่รองรับความเจริญเติบโตของเมืองและพื้นที่ใกล้เคียง - ป้องกันและแก้ไขปัญหาคูทกภัยและภัยแล้ง 	สำนักงานประปา

รายละเอียดโครงการพัฒนา
แผนพัฒนาสามปี (พ.ศ. ๒๕๕๙ - ๒๕๖๑)
เทศบาลนครนครศรีธรรมราช

ยุทธศาสตร์จังหวัดที่ ๒ การพัฒนาการท่องเที่ยวเชิงอนุรักษ์และวัฒนธรรมระดับมาตรฐานสากล ที่สามารถสร้างอาชีพ และรายได้ในพื้นที่เพิ่มขึ้น

- ยุทธศาสตร์การพัฒนาของ อปท.ในเขตจังหวัดที่ ๔ การพัฒนาโครงสร้างพื้นฐาน

ยุทธศาสตร์ที่ ๔ ด้านสาธารณูปโภคและโครงสร้างพื้นฐาน

- แนวทางที่ ๔.๔ การจัดตั้งศูนย์ซ่อมและบริการประชาชน ๒๔ ชั่วโมง เรียกว่า "หน่วย BEST"

ที่	โครงการ	วัตถุประสงค์	เป้าหมาย	งบประมาณและที่มา			ตัวชี้วัด (KPI)	ผลลัพธ์ที่คาดว่าจะได้รับ	หน่วยงาน ที่รับผิดชอบ
				ปี ๒๕๕๙	ปี ๒๕๖๐	ปี ๒๕๖๑			
๑	เพิ่มประสิทธิภาพการจัดเก็บค่าน้ำประปา	เพื่อความสะดวกรวดเร็วในการจัดเก็บน้ำประปา	- จัดจ้างเจ้าหน้าที่ปฏิบัติงาน จำนวน ๒๑ อัตรา	๒,๐๐๐,๐๐๐ งบเทศบาล	๒,๐๐๐,๐๐๐ งบเทศบาล	๒,๐๐๐,๐๐๐ งบเทศบาล	จัดจ้างเจ้าหน้าที่ปฏิบัติงาน ๒๑ อัตรา	เกิดความสะดวกและรวดเร็วในการจัดเก็บค่าน้ำประปา	สำนักงาน ประปา
๒	เพิ่มประสิทธิภาพการผลิตน้ำประปา	- เพื่อให้ประชาชนได้ใช้น้ำอย่างเพียงพอ - เพื่อความสะดวกรวดเร็วในการผลิตประปา	จัดจ้างเจ้าหน้าที่ปฏิบัติงาน จำนวน ๒๔ อัตรา	๒,๐๕๒,๖๐๐ งบเทศบาล	๒,๐๕๒,๖๐๐ งบเทศบาล	๒,๐๕๒,๖๐๐ งบเทศบาล	จัดจ้างเจ้าหน้าที่ปฏิบัติงาน ๒๔ อัตรา	เกิดประสิทธิภาพในการผลิตน้ำประปามากขึ้น	สำนักงาน ประปา

ที่	โครงการ	วัตถุประสงค์	เป้าหมาย	งบประมาณและที่มา			ตัวชี้วัด (KPI)	ผลลัพธ์ที่คาดว่าจะได้รับ	หน่วยงาน ที่รับผิดชอบ
				ปี ๒๕๕๙	ปี ๒๕๖๐	ปี ๒๕๖๑			
๓	เพิ่มประสิทธิภาพในการซ่อมบำรุง	เพื่อให้ประชาชนได้รับบริการซ่อมบำรุงระบบท่อน้ำประปาและการบริการได้สะดวกรวดเร็วมากขึ้น	จัดจ้างเจ้าหน้าที่ปฏิบัติงานจำนวน ๒๘ อัตรา	๒,๖๐๑,๐๐๐ งบเทศบาล	๒,๖๐๑,๐๐๐ งบเทศบาล	๒,๖๐๑,๐๐๐ งบเทศบาล	จัดจ้างเจ้าหน้าที่ปฏิบัติงาน ๒๘ อัตรา	การซ่อมบำรุงระบบท่อน้ำประปาและการบริการรวดเร็วมากขึ้น	สำนักงาน ประปา
๔	เพิ่มประสิทธิภาพในการอ่านมาตรวัดน้ำ	เพื่อความรวดเร็วถูกต้องในการจดมาตร สามารถบริการประชาชนได้สะดวกมากขึ้น	จัดจ้างเจ้าหน้าที่ปฏิบัติงานจำนวน ๒๓ อัตรา	๒,๔๘๔,๐๐๐ งบเทศบาล	๒,๔๘๔,๐๐๐ งบเทศบาล	๒,๔๘๔,๐๐๐ งบเทศบาล	จัดจ้างเจ้าหน้าที่ปฏิบัติงาน ๒๓ อัตรา	- ประสิทธิภาพในการบริหารจัดการกิจการประปาสูงขึ้น - ประชาชนได้รับบริการที่ดีถูกต้องรวดเร็ว - ลดค่าใช้จ่ายของเทศบาลและสร้างผลกำไรของสำนักงานประปา	สำนักงาน ประปา

ที่	โครงการ	วัตถุประสงค์	เป้าหมาย	งบประมาณและที่มา			ตัวชี้วัด (KPI)	ผลลัพธ์ที่คาดว่าจะได้รับ	หน่วยงาน ที่รับผิดชอบ
				ปี ๒๕๕๙	ปี ๒๕๖๐	ปี ๒๕๖๑			
๕	เพิ่มประสิทธิภาพการบริการของสำนักงานช่าง	เพื่อการปฏิบัติงานของสำนักงานช่างสะดวก รวดเร็ว	จัดจ้างเจ้าหน้าที่ปฏิบัติงาน จำนวน ๑๓๐ อัตรา	๑๒,๐๐๐,๐๐๐ งบเทศบาล	๑๒,๐๐๐,๐๐๐ งบเทศบาล	๑๒,๐๐๐,๐๐๐ งบเทศบาล	จัดจ้างเจ้าหน้าที่ปฏิบัติงาน ๑๓๐ อัตรา	การปฏิบัติงานสะดวก รวดเร็ว ประชาชนได้ รับความพึงพอใจ	สำนักงานช่าง
๖	เพิ่มประสิทธิภาพการบริการสถานีขนส่งผู้โดยสาร	เพื่อการปฏิบัติงานและการให้บริการของสถานีขนส่งผู้โดยสาร สะดวก รวดเร็ว ยิ่งขึ้น	จัดจ้างเจ้าหน้าที่ปฏิบัติงาน จำนวน ๑๒ อัตรา	๑,๑๐๐,๐๐๐ งบเทศบาล	๑,๑๐๐,๐๐๐ งบเทศบาล	๑,๑๐๐,๐๐๐ งบเทศบาล	จัดจ้างเจ้าหน้าที่ปฏิบัติงาน ๑๒ อัตรา	การปฏิบัติงานสะดวก รวดเร็ว ประชาชนได้ รับความพึงพอใจ	สถานีขนส่งผู้โดยสารจังหวัด นครศรีธรรมราช

รายละเอียดโครงการพัฒนา
แผนพัฒนาสามปี (พ.ศ. ๒๕๕๙ - ๒๕๖๑)
เทศบาลนครนครศรีธรรมราช

ยุทธศาสตร์จังหวัดที่ ๒ การพัฒนาการท่องเที่ยวเชิงอนุรักษ์และวัฒนธรรมระดับมาตรฐานสากล ที่สามารถสร้างอาชีพและรายได้ในพื้นที่เพิ่มขึ้น

- ยุทธศาสตร์การพัฒนาของ อปท.ในเขตจังหวัดที่ ๑ การพัฒนาเศรษฐกิจ

ยุทธศาสตร์ที่ ๕ ด้านเศรษฐกิจ

- แนวทางที่ ๕.๑ จัดศูนย์กลางการพัฒนาอาชีพสำหรับชุมชน ลานค้าชุมชน พัฒน่าย่านการค้าเดิมของเมือง และจัดตลาดน้ำเมืองลิเกอร เพื่อเสริมสร้างรายได้

และส่งเสริมการท่องเที่ยว

ที่	โครงการ	วัตถุประสงค์	เป้าหมาย	งบประมาณและที่มา			ตัวชี้วัด (KPI)	ผลลัพธ์ที่คาดว่าจะได้รับ	หน่วยงาน ที่รับผิดชอบ
				ปี ๒๕๕๙	ปี ๒๕๖๐	ปี ๒๕๖๑			
๑	ฝึกอบรมส่งเสริมและพัฒนาอาชีพให้กับประชาชนในเขตเทศบาล	ส่งเสริมและฝึกอาชีพให้กับประชาชนในเขตเทศบาล	ประชาชนในเขตเทศบาล ที่สนใจการประกอบอาชีพ ใน ๖๒ ชุมชน	๔๐๐,๐๐๐ งบเทศบาล	๔๐๐,๐๐๐ งบเทศบาล	๔๐๐,๐๐๐ งบเทศบาล	ประชาชนในเขต เทศบาลมีอาชีพ เสริมและมีรายได้เพิ่มขึ้น ๖๐%	ประชาชนในชุมชนมี อาชีพเสริมเพิ่มรายได้ ให้กับครอบครัว	กองสวัสดิการ สังคม
๒	พัฒนาและส่งเสริมการท่องเที่ยวตลาดริมน้ำเมืองลิเกอร	- เพื่อสร้างอาชีพ และเพิ่มรายได้ให้กับคนในท้องถิ่น - เพื่อเป็นแหล่งส่งเสริมการท่องเที่ยวของจังหวัดนครศรีธรรมราชอีกแห่งหนึ่ง	- จัดตั้งตลาดน้ำเมืองลิเกอร - จัดกิจกรรมที่หลากหลายเพื่อดึงดูดนักท่องเที่ยวให้มาเที่ยวเพิ่มมากขึ้น	๒,๐๐๐,๐๐๐ งบเทศบาล	๒,๐๐๐,๐๐๐ งบเทศบาล	๒,๐๐๐,๐๐๐ งบเทศบาล	จัดกิจกรรม ตลาดน้ำเดือน ละ ๑ ครั้ง	- ประชาชนในท้องถิ่นมีอาชีพและมีรายได้เพิ่มมากขึ้น - มีนักท่องเที่ยวมาเที่ยวเพิ่มมากขึ้น	สำนักปลัด เทศบาล

รายละเอียดโครงการพัฒนา
แผนพัฒนาสามปี (พ.ศ. ๒๕๕๙ - ๒๕๖๑)
เทศบาลนครนครศรีธรรมราช

ยุทธศาสตร์จังหวัดที่ ๒ การพัฒนาการท่องเที่ยวเชิงอนุรักษ์และวัฒนธรรมระดับมาตรฐานสากล ที่สามารถสร้างอาชีพและรายได้ในพื้นที่เพิ่มขึ้น

- ยุทธศาสตร์การพัฒนาของ อปท.ในเขตจังหวัดที่ ๑ การพัฒนาเศรษฐกิจ

ยุทธศาสตร์ที่ ๕ ด้านเศรษฐกิจ

- แนวทางที่ ๕.๒ ปรับปรุงและพัฒนาโครงสร้างพื้นฐานด้านการท่องเที่ยว สนับสนุนการจัดโครงการ/กิจกรรมที่ส่งเสริมการท่องเที่ยวในรูปแบบต่างๆ

ที่	โครงการ	วัตถุประสงค์	เป้าหมาย	งบประมาณและที่มา			ตัวชี้วัด (KPI)	ผลลัพธ์ที่คาดว่าจะได้รับ	หน่วยงาน ที่รับผิดชอบ
				ปี ๒๕๕๙	ปี ๒๕๖๐	ปี ๒๕๖๑			
๑	พัฒนาและส่งเสริมการท่องเที่ยว	<ul style="list-style-type: none"> - เพื่อจัดกิจกรรมพัฒนาและส่งเสริมการท่องเที่ยวทางด้านต่างๆ - เพื่อส่งเสริมให้ประชาชนในท้องถิ่นได้มีรายได้จากการท่องเที่ยว - เพื่ออนุรักษ์ประเพณีวัฒนธรรมอันเก่าแก่และงดงามของท้องถิ่นให้ดำรงอยู่สืบไป 	<ul style="list-style-type: none"> - จัดทำสื่อประชาสัมพันธ์เพื่อส่งเสริมการท่องเที่ยว - จัดประเพณีที่สำคัญเพื่อส่งเสริมการท่องเที่ยว - อบรมให้ความรู้แก่บุคลากรเพื่อส่งเสริมการท่องเที่ยว - เผยแพร่และประชาสัมพันธ์แหล่งท่องเที่ยวของดีเมืองนครและจัด 	๒,๐๐๐,๐๐๐ งบเทศบาล	๒,๐๐๐,๐๐๐ งบเทศบาล	๒,๐๐๐,๐๐๐ งบเทศบาล	<ul style="list-style-type: none"> - จำนวนสื่อประชาสัมพันธ์ ๕,๐๐๐ ฉบับ - จัดกิจกรรมนั่งรถชมเมืองจำนวน ๒๕๐ ครั้ง/ปี 	<ul style="list-style-type: none"> - มีนักท่องเที่ยวเข้ามาเที่ยวในจังหวัดนครศรีธรรมราชเพิ่มมากขึ้น - คนในท้องถิ่นมีรายได้เพิ่มมากขึ้น 	สำนักปลัดเทศบาล

ที่	โครงการ	วัตถุประสงค์	เป้าหมาย	งบประมาณและที่มา			ตัวชี้วัด (KPI)	ผลลัพธ์ที่คาดว่าจะได้รับ	หน่วยงาน ที่รับผิดชอบ
				ปี ๒๕๕๙	ปี ๒๕๖๐	ปี ๒๕๖๑			
			กิจกรรมนั่งรถชมเมือง เล่าเรื่องเมืองลิกอร์ - จัดกิจกรรมประเพณี แห่นางดาน - จัดจ้างเจ้าหน้าที่ ปฏิบัติงาน จำนวน ๒ อัตรา						
๒	พัฒนาด้านโครงสร้างพื้นฐานและด้านอื่นๆ เพื่อส่งเสริมการท่องเที่ยว	เพื่ออำนวยความสะดวกให้กับผู้มาท่องเที่ยวในสวนสมเด็จพระศรีนครินทร์ ๘๔	- ก่อสร้างคันทินพร้อมทางเท้าถนนทางเข้าป้อมยามทางด้านทิศตะวันออกจากระเบียงริมน้ำถึงสามแยกหม้อแปลง กว้าง ๓.๐๐ ม. ยาว ๗๓๖.๐๐ ม. หรือพื้นที่ไม่น้อยกว่า ๒,๒๐๘ ตร.ม.	๓,๙๗๔,๔๐๐ งบเทศบาล	-	-	จำนวนปีละ ๑๐ ครั้ง	ผู้มาท่องเที่ยวสวน สมเด็จพระศรีนครินทร์ ได้รับความสะดวก มากขึ้น	สำนักการช่าง

ที่	โครงการ	วัตถุประสงค์	เป้าหมาย	งบประมาณและที่มา			ตัวชี้วัด (KPI)	ผลลัพธ์ที่คาดว่าจะได้รับ	หน่วยงาน ที่รับผิดชอบ
				ปี ๒๕๕๙	ปี ๒๕๖๐	ปี ๒๕๖๑			
			- ก่อสร้างคั่นหินทางเท้า ถนนภายในสวนสมเด็จพระศรีนครินทร์ ๘๔ จาก หัวมุมสวนสัตว์เปิดไปทาง ด้านทิศตะวันออกถึงคั่นหิน ทางเท้าเดิม กว้าง ๓.๐๐ ม. ยาว ๒๕๐.๐๐ ม. หรือพื้นที่ ไม่น้อยกว่า ๗๕๐.๐๐ ตร.ม.	๑,๓๕๐,๐๐๐ งบเทศบาล	-	-	ผู้มาท่องเที่ยวสวน สมเด็จพระศรีนครินทร์ ได้รับความสะดวก มากขึ้น	สำนักงานช่าง	
			- ปรับปรุงภูมิทัศน์และสวน หย่อมข้างอาคารระฆัง พื้นที่ ๕,๔๐๐ ตร.ม.	๑,๐๐๐,๐๐๐ งบเทศบาล	-	-	ภูมิทัศน์สวนสมเด็จพระ ศรีนครินทร์ ๘๔ สวยงามมากขึ้น	สำนักงานช่าง	
			- ปลูกไม้ดอกหอมโดยรอบ สวนสัตว์	๓๐๐,๐๐๐ งบเทศบาล	-	-	เพิ่มบรรยากาศน่า ท่องเที่ยวมากขึ้น	สำนักงานช่าง	

ที่	โครงการ	วัตถุประสงค์	เป้าหมาย	งบประมาณและที่มา			ตัวชี้วัด (KPI)	ผลลัพธ์ที่คาดว่าจะได้รับ	หน่วยงาน ที่รับผิดชอบ
				ปี ๒๕๕๙	ปี ๒๕๖๐	ปี ๒๕๖๑			
			- จัดซื้อไม้ดอกมาเพื่อขยายพันธุ์	๒๐๐,๐๐๐ งบเทศบาล	-	-		เพิ่มพันธุ์ไม้ได้มากขึ้น	สำนักงานช่าง
			- ปั้นรูปหุ่นนกเป็ดน้ำ จำนวน ๒ ตัว ด้วยคอนกรีตเสริมเหล็ก ที่เกาะสำราญในสวนสมเด็จพระศรีนครินทร์ ๘๔ ความสูง ๗.๕๐ ม. กว้าง ๑๒.๐๐ ม.	๔๐๐,๐๐๐ งบเทศบาล	-	-		สร้างบรรยากาศให้สวยงาม น่าท่องเที่ยวมากขึ้น	สำนักงานช่าง
			- ก่อสร้างเวทีการแสดง บริเวณสวนสมเด็จพระศรีนครินทร์ ๘๔ ขนาด กว้าง ๕.๐๐ ม. ยาว ๑๖.๐๐ ม.	๘๐๐,๐๐๐ งบเทศบาล	-	-		มีเวทีสำหรับการแสดง เมื่อมีงานเทศกาลต่างๆ	สำนักงานช่าง

ที่	โครงการ	วัตถุประสงค์	เป้าหมาย	งบประมาณและที่มา			ตัวชี้วัด (KPI)	ผลลัพธ์ที่คาดว่าจะได้รับ	หน่วยงาน ที่รับผิดชอบ
				ปี ๒๕๕๙	ปี ๒๕๖๐	ปี ๒๕๖๑			
			- ก่อสร้างบล็อกปลูกต้นไม้ บริเวณสวนสมเด็จพระ ศรีนครินทร์ ๘๔ (ทุ่งท่าลาด)	๒๐๓,๐๐๐ งบเทศบาล	-	-	๑ แห่ง	สร้างบรรยากาศให้ สวยงาม น่าท่องเที่ยว มากขึ้น	สำนักงานช่าง
			- ก่อสร้างห้องน้ำ ชาย - หญิง บริเวณสวนสาธารณะ คูขวาง ขนาด ๒.๕x๕.๐๐ ม. จำนวน ๑ หลัง	๓๕๐,๐๐๐ งบเทศบาล	-	-		มีสิ่งอำนวยความสะดวก ให้แก่ผู้มาเที่ยวสวน สาธารณะคูขวาง	สำนักงานช่าง

รายละเอียดโครงการพัฒนา

แผนพัฒนาสามปี (พ.ศ. ๒๕๕๙ - ๒๕๖๑)

เทศบาลนครนครศรีธรรมราช

ยุทธศาสตร์จังหวัดที่ ๓ การจัดการทรัพยากรธรรมชาติ น้ำ สิ่งแวดล้อมและพลังงานมีประสิทธิภาพ เพิ่มพื้นที่สีเขียวและการใช้พลังงานสะอาด

- ยุทธศาสตร์การพัฒนาของ อปท.ในเขตจังหวัดที่ ๒ การบริหารจัดการทรัพยากรธรรมชาติสิ่งแวดล้อมและพลังงาน

ยุทธศาสตร์ที่ ๖ ด้านสาธารณสุขและสิ่งแวดล้อม

- แนวทางที่ ๖.๑ ปรับปรุงภูมิทัศน์ ภูมิสถาปัตย์ และจัดระบบการกำจัดสิ่งปฏิกูลอย่างเป็นระเบียบเพื่อเป็น "เทศบาลน่าอยู่"

ที่	โครงการ	วัตถุประสงค์	เป้าหมาย	งบประมาณและที่มา			ตัวชี้วัด (KPI)	ผลลัพธ์ที่คาดว่าจะได้รับ	หน่วยงาน ที่รับผิดชอบ
				ปี ๒๕๕๙	ปี ๒๕๖๐	ปี ๒๕๖๑			
๑	ปรับปรุงภูมิทัศน์ ในเขตเมือง	- เพื่อให้เมืองมีภูมิทัศน์ ภูมิสถาปัตย์ เป็นระเบียบ เรียบร้อย สวยงาม และ เป็นที่ประทับใจของผู้มา ท่องเที่ยว นครศรีธรรมราช - เพื่อส่งเสริมการท่องเที่ยว	- ปรับปรุงภูมิทัศน์เกาะ กลางถนนภายในเขต เทศบาล - ปรับปรุงภูมิทัศน์สวน หย่อมภายในเขตเทศบาล - ปรับปรุงภูมิทัศน์ชุมชน ในเขตเทศบาล - ปรับปรุงน้ำพุสวนศรี ธรรมโศกราช โดยทำการ รื้อถอนส่วนตกแต่ดั้งเดิม	๒๕๐,๐๐๐ งบเทศบาล	-	-	เกาะกลางถนน ภูมิทัศน์ในเขต เทศบาลได้รับ การปรับปรุง	ทำให้ภูมิทัศน์ของ เมืองมีความเป็นระเบียบ เรียบร้อย และสวยงาม มากยิ่งขึ้น	สำนักงานช่าง

ที่	โครงการ	วัตถุประสงค์	เป้าหมาย	งบประมาณและที่มา			ตัวชี้วัด (KPI)	ผลลัพธ์ที่คาดว่าจะได้รับ	หน่วยงานที่รับผิดชอบ
				ปี ๒๕๕๙	ปี ๒๕๖๐	ปี ๒๕๖๑			
			ซ่อมแซมพื้นสระ ติดตั้งระบบน้ำพุและอุปกรณ์ใหม่						
			- ปรับปรุงน้ำพุสวนสาธารณะคูขวาง โดยติดตั้งระบบน้ำพุและอุปกรณ์ใหม่	๕๐๐,๐๐๐	-	-			
			- ปรับปรุงน้ำพุถนนราชดำเนิน โดยติดตั้งระบบน้ำพุและอุปกรณ์ใหม่	๖๐๐,๐๐๐	-	-			
			- ก่อสร้างสวนนงนโมบริเวณเชิงสะพานราเมศวร์ พื้นที่ไม่น้อยกว่า ๒๘๘.๐๐ ตร.ม. จัดภูมิทัศน์พร้อมไฟฟ้าแสงสว่างและประติมากรรม	๑,๕๖๐,๐๐๐	-	-			

ที่	โครงการ	วัตถุประสงค์	เป้าหมาย	งบประมาณและที่มา			ตัวชี้วัด (KPI)	ผลลัพธ์ที่คาดว่าจะได้รับ	หน่วยงาน ที่รับผิดชอบ
				ปี ๒๕๕๙	ปี ๒๕๖๐	ปี ๒๕๖๑			
๒	รักษาความสะอาดภายในเขตเทศบาล	ดูแลรักษาความสะอาดในเขตเทศบาล	ทำความสะอาด กวาดขยะทุกวันตามถนน ตรอก ซอย ทางเท้า ขอบรางระบายน้ำ โดยลูกจ้างเทศบาลฯ และจัดจ้างเจ้าหน้าที่ ๑๐๐ คน	๘,๕๐๐,๐๐๐ งบเทศบาล	๙,๒๕๐,๐๐๐ งบเทศบาล	๑๐,๐๘๐,๐๐๐ งบเทศบาล	จำนวนเจ้าหน้าที่ดูแลรักษาความสะอาด ๑๐๐ คน	- ถนน ตรอก ซอย ที่สาธารณะได้รับการดูแล - สาธารณสถานในเขตเทศบาลได้รับการดูแลสะอาดสวยงาม เรียบร้อย	กองสาธารณสุขและสิ่งแวดล้อม
๓	เก็บขนขยะมูลฝอย	เก็บรวบรวมขยะในเขตเทศบาลทั้งหมด ประมาณ ๑๓๐ - ๑๔๐ ตันต่อวัน โดยจ้างเอกชน	จ้างเอกชนเก็บขนขยะมูลฝอยในเขตเทศบาล จำนวน ๕ เขต	๑๖,๖๑๐,๐๐๐ งบเทศบาล	๑๗,๒๕๐,๐๐๐ งบเทศบาล	๑๗,๙๐๐,๐๐๐ งบเทศบาล	เก็บขนขยะมูลฝอยภายในเขตเทศบาล จำนวน ๕ เขต	- มีการเก็บขนขยะมูลฝอยทุกวัน - เกิดความเป็นระเบียบเรียบร้อย สะอาดและสวยงาม	กองสาธารณสุขและสิ่งแวดล้อม
๔	จ้างตัดหญ้าโดยเอกชน	ตัดหญ้าตามถนน ตรอก ซอยต่างๆ ในเขตเทศบาล โดยจ้างเอกชน	ตัดหญ้าตามถนน ตรอก ซอยต่างๆ ในเขตเทศบาล จำนวน ๕ เขต	๒,๓๔๐,๐๐๐ งบเทศบาล	๒,๓๔๐,๐๐๐ งบเทศบาล	๒,๓๔๐,๐๐๐ งบเทศบาล	จำนวน ๕ เขต	ถนน ตรอก ซอยต่างๆ ในเขตเทศบาลมีความเป็นระเบียบเรียบร้อย	กองสาธารณสุขและสิ่งแวดล้อม

ที่	โครงการ	วัตถุประสงค์	เป้าหมาย	งบประมาณและที่มา			ตัวชี้วัด (KPI)	ผลลัพธ์ที่คาดว่าจะได้รับ	หน่วยงาน ที่รับผิดชอบ
				ปี ๒๕๕๙	ปี ๒๕๖๐	ปี ๒๕๖๑			
๕	พัฒนาและแก้ไข ปัญหาสิ่งแวดล้อม	- เพื่อก่อสร้าง ซ่อมแซม บำรุงรักษาระบบระบายน้ำ - เพื่อรักษาความสะอาด และความเป็นระเบียบ เรียบร้อย	จัดจ้างเจ้าหน้าที่ปฏิบัติงาน ด้านการกำจัดสิ่งปฏิกูล และขยะมูลฝอย การบำรุง รักษาระบบระบายน้ำ การบำบัดน้ำเสีย ฯลฯ จำนวน ๑๐๐ อัตรา	๗,๕๖๐,๐๐๐ งบเทศบาล	๗,๙๘๐,๐๐๐ งบเทศบาล	๘,๔๐๐,๐๐๐ งบเทศบาล	จำนวนเจ้าหน้าที่ ปฏิบัติงาน จำนวน ๑๐๐ คน	- ปัญหาการระบายน้ำ ได้รับการดูแลและแก้ไข - เกิดความสวยงาม และความเป็นระเบียบ เรียบร้อย	กองสาธารณสุข และสิ่งแวดล้อม
๖	ดูแลความสะอาด และรักษาความ ปลอดภัยตลาดสด เทศบาล (ตลาดสด คูขวาง)	เพื่อให้มีตลาดสดของ เทศบาลที่สะอาดเรียบร้อย ถูกหลักสุขอนามัยและ สิ่งแวดล้อม	จัดจ้างเจ้าหน้าที่ดำเนินการ รักษาความสะอาด และ เจ้าหน้าที่รักษาทรัพย์สิน ของเทศบาล จำนวน ๑๕ อัตรา	๑,๒๖๐,๐๐๐ งบเทศบาล	๑,๒๖๐,๐๐๐ งบเทศบาล	๑,๒๖๐,๐๐๐ งบเทศบาล	เจ้าหน้าที่ปฏิบัติ งาน จำนวน ๑๕ คน	- ตลาดสดเทศบาล สะอาดเรียบร้อยถูก หลักสุขอนามัย สิ่งแวดล้อม - ทรัพย์สินของเทศบาล ไม่สูญหายและยังคงอยู่ ในสภาพที่ใช้งานได้	กองสาธารณสุข และสิ่งแวดล้อม

ที่	โครงการ	วัตถุประสงค์	เป้าหมาย	งบประมาณและที่มา			ตัวชี้วัด (KPI)	ผลลัพธ์ที่คาดว่าจะได้รับ	หน่วยงาน ที่รับผิดชอบ
				ปี ๒๕๕๙	ปี ๒๕๖๐	ปี ๒๕๖๑			
๗	ปรับปรุงตลาดสดเทศบาลนครนครศรีธรรมราช	- เพื่อให้เป็นตลาดที่ทันสมัย - เพื่อดึงดูดให้ผู้บริโภคมาจับจ่ายในตลาดมากขึ้น	ก่อสร้าง/ปรับปรุงตลาดสด เช่น ห้องน้ำ ระบบระบายน้ำ ระบบไฟฟ้า และปรับปรุงด้านอื่นๆ	๒,๐๐๐,๐๐๐ งบเทศบาล	๒,๐๐๐,๐๐๐ งบเทศบาล	๒,๐๐๐,๐๐๐ งบเทศบาล	ปรับปรุงปีละ ๒ ครั้ง	- ผู้บริโภคได้รับความพึงพอใจ - เพิ่มรายได้ให้กับเทศบาล	สำนักงานการคลัง
๘	พัฒนาและพิทักษ์สิ่งแวดล้อมในชุมชน	เพื่อให้องค์กรชุมชนได้รู้จักในการบริหารจัดการปัญหาสิ่งแวดล้อม	จัดจ้างชุมชนเก็บขยะในชุมชนที่รถเก็บขยะเข้าไม่ถึง	๗๒,๐๐๐ งบเทศบาล	๗๒,๐๐๐ งบเทศบาล	๗๒,๐๐๐ งบเทศบาล	จำนวนชุมชนที่รถเก็บขยะเข้าไม่ถึง ๒ ชุมชน	องค์กรชุมชนมีความเข้มแข็ง สามารถควบคุมป้องกันและแก้ไขปัญหาสิ่งแวดล้อมได้	กองสาธารณสุขและสิ่งแวดล้อม
๙	รักษาสิ่งแวดล้อมและทรัพยากรธรรมชาติ	เพื่อสร้างจิตสำนึกให้ประชาชนในชุมชนได้ตระหนักและให้ความสำคัญในการดูแลสิ่งแวดล้อม	สนับสนุน ส่งเสริม และพิทักษ์สิ่งแวดล้อมในชุมชน เช่น การพัฒนาคู คลอง	๖๐๐,๐๐๐ งบเทศบาล	๖๐๐,๐๐๐ งบเทศบาล	๖๐๐,๐๐๐ งบเทศบาล	คู คลองในเขตเทศบาลได้รับการพัฒนา ๗ สาย	ประชาชนได้มีส่วนร่วมในการดูแลสิ่งแวดล้อม	กองสวัสดิการสังคม

ที่	โครงการ	วัตถุประสงค์	เป้าหมาย	งบประมาณและที่มา			ตัวชี้วัด (KPI)	ผลลัพธ์ที่คาดว่าจะได้รับ	หน่วยงาน ที่รับผิดชอบ
				ปี ๒๕๕๙	ปี ๒๕๖๐	ปี ๒๕๖๑			
๑๐	กำจัดขยะสำหรับพื้นที่เกี่ยวเนื่องกับเทศบาล	<ul style="list-style-type: none"> - บริการกำจัดขยะในพื้นที่เกี่ยวเนื่องให้มีประสิทธิภาพ - ลดความขัดแย้งในบริเวณพื้นที่เกี่ยวเนื่อง - สร้างความสามัคคีสมานฉันท์บริเวณพื้นที่ในเขตเทศบาลและพื้นที่เกี่ยวเนื่อง 	บริการรับกำจัดขยะสำหรับพื้นที่เกี่ยวเนื่อง	-	-	-	จำนวนหน่วยงานอื่นที่มาใช้บริการกำจัดขยะ ๕๔ หน่วยงาน	<ul style="list-style-type: none"> - การกำจัดขยะมีประสิทธิภาพ - ลดความขัดแย้งพื้นที่กำจัดขยะบริเวณพื้นที่เกี่ยวเนื่อง - สร้างความสามัคคีสมานฉันท์ในเขตพื้นที่เทศบาลและเกี่ยวเนื่อง 	กองสาธารณสุขและสิ่งแวดล้อม

ที่	โครงการ	วัตถุประสงค์	เป้าหมาย	งบประมาณและที่มา			ตัวชี้วัด (KPI)	ผลลัพธ์ที่คาดว่าจะได้รับ	หน่วยงาน ที่รับผิดชอบ
				ปี ๒๕๕๙	ปี ๒๕๖๐	ปี ๒๕๖๑			
๑๑	บำบัดน้ำเสียและลดภาวะด้านกลิ่นโดยใช้จุลินทรีย์ธรรมชาติ	<p>- เพื่อช่วยในการบำบัดน้ำเสีย และลดปัญหาทางด้านกลิ่นในลำคลอง และชุมชนต่างๆ ภายในเขตเทศบาล</p> <p>- เพื่อลดปัญหาทางด้านกลิ่นและตัวอ่อนของแมลงวันในสถานที่กำจัดขยะของเทศบาล</p> <p>- เพื่อช่วยในการรักษาสีน้ำดื่ม เนื่องจากวิธีการใช้สารจุลินทรีย์ชีวภาพเป็นวิธีที่อาศัยหลักทางธรรมชาติและลดค่าใช้จ่ายในการบำบัดน้ำเสีย</p>	<p>คลองในเขตเทศบาล ๕ สาย สถานที่กำจัดขยะมูลฝอย โรงฆ่าสัตว์ บริเวณภายในสวนสัตว์ รวมทั้งชุมชนต่างๆ ภายในเขตเทศบาล</p>	<p>๓๐๐,๐๐๐ งบเทศบาล</p>	<p>๓๐๐,๐๐๐ งบเทศบาล</p>	<p>๓๐๐,๐๐๐ งบเทศบาล</p>	<p>กลุ่มเป้าหมายได้รับการบำบัดน้ำเสียและกลิ่นเหม็นไม่น้อยกว่า ๕๐ แห่งต่อปี</p>	<p>- ปัญหาด้านกลิ่นจากการย่อยสลายของสารอินทรีย์ได้รับการแก้ไข</p> <p>- สภาพแวดล้อมดีขึ้น</p> <p>เนื่องจากวิธีการใช้สารจุลินทรีย์ชีวภาพเป็นวิธีที่อาศัยหลักการทางธรรมชาติ และค่าใช้จ่ายในการบำบัดน้ำเสียลดลง</p>	<p>กองสาธารณสุขและสิ่งแวดล้อม</p>

ที่	โครงการ	วัตถุประสงค์	เป้าหมาย	งบประมาณและที่มา			ตัวชี้วัด (KPI)	ผลลัพธ์ที่คาดว่าจะได้รับ	หน่วยงาน ที่รับผิดชอบ
				ปี ๒๕๕๙	ปี ๒๕๖๐	ปี ๒๕๖๑			
๑๒	บริหารจัดการขยะชุมชนโดยใช้เทคโนโลยี RDF	<ul style="list-style-type: none"> - แก้ปัญหาการจัดการขยะที่เกิดขึ้นในอนาคต - เพื่อแก้ปัญหาสิ่งแวดล้อมด้านมลพิษ - เพื่อเพิ่มประสิทธิภาพในการจัดการด้านขยะ - เพื่อส่งเสริมการสร้างพลังงานเชื้อเพลิงทดแทน - เพื่อเป็นศูนย์กลางการกำจัดขยะมูลฝอยของเทศบาลฯ และท้องถิ่นในจังหวัดนครราชสีมา 	สรรหาองค์กรภาคเอกชน/รัฐวิสาหกิจ/องค์กรมหาชน เพื่อดำเนินการจัดการขยะมูลฝอยเป็นเชื้อเพลิง และผลิตพลังงานไฟฟ้า โดยใช้เทคโนโลยี RDF (Refuse Dcrived Fuel) โดยองค์กรภาคเอกชน/รัฐวิสาหกิจ/องค์กรมหาชน เป็นผู้ลงทุน สถานที่กำจัดขยะของเทศบาลฯ	-	๓๒,๘๕๐,๐๐๐ งบเทศบาล	๓๒,๘๕๐,๐๐๐ งบเทศบาล	จำนวน ๑ แห่ง	<ul style="list-style-type: none"> - เทศบาลสามารถแก้ไขปัญหาด้านขยะมูลฝอยทั้งในส่วนของเทศบาลนครนครราชสีมา และองค์กรปกครองส่วนท้องถิ่นในจังหวัดได้อย่างมีประสิทธิภาพ - ลดปัญหาด้านมลพิษ และทำให้สภาพแวดล้อมดีขึ้น - ลดงบประมาณด้านค่าใช้จ่ายในการจัดการด้านขยะมูลฝอยลง 	กองสาธารณสุขและสิ่งแวดล้อม

ที่	โครงการ	วัตถุประสงค์	เป้าหมาย	งบประมาณและที่มา			ตัวชี้วัด (KPI)	ผลลัพธ์ที่คาดว่าจะได้รับ	หน่วยงาน ที่รับผิดชอบ
				ปี ๒๕๕๙	ปี ๒๕๖๐	ปี ๒๕๖๑			
๑๓	ศึกษาความเหมาะสมและออกแบบรายละเอียดระบบศูนย์กำจัดขยะมูลฝอยรวมแบบครบวงจรในระยะที่ ๒	- เพื่อศึกษาความเหมาะสม (Feasibility Study) ของระบบจัดการขยะมูลฝอยแบบครบวงจรสำหรับพื้นที่ศึกษา และบริเวณใกล้เคียงที่มีผลต่อการพัฒนาเมือง และวางแผนการจัดการขยะมูลฝอยอย่างน้อย ๒๐ ปี - เพื่อศึกษาออกแบบรายละเอียด (Detailed Engineering Design) ระบบจัดการขยะมูลฝอยแบบครบวงจรของเทศบาลพื้นที่อื่นที่เข้าร่วมโครงการเพื่อรองรับการดำเนินงาน	จัดตั้งศูนย์กลางกำจัดขยะมูลฝอยแบบครบวงจรของเทศบาลนครนครศรีธรรมราช และท้องถิ่นอื่นๆ ในจังหวัดนครศรีธรรมราช	๕,๕๐๐,๐๐๐ งบเทศบาล	-	-	จำนวน ๑ แห่ง	เทศบาลสามารถแก้ไขปัญหาด้านขยะมูลฝอยทั้งในส่วนของเทศบาลนครนครศรีธรรมราชและองค์กรปกครองส่วนท้องถิ่นในจังหวัดได้อย่างมีประสิทธิภาพ - ลดปัญหาด้านมลพิษและทำให้สภาพแวดล้อมดีขึ้น	กองสาธารณสุขและสิ่งแวดล้อม

ที่	โครงการ	วัตถุประสงค์	เป้าหมาย	งบประมาณและที่มา			ตัวชี้วัด (KPI)	ผลลัพธ์ที่คาดว่าจะได้รับ	หน่วยงาน ที่รับผิดชอบ
				ปี ๒๕๕๙	ปี ๒๕๖๐	ปี ๒๕๖๑			
		ไม่น้อยกว่า ๒๐ ปี - ศึกษา วิเคราะห์และ ประเมินผลทางเศรษฐศาสตร์ และการเงินของระบบเก็บ รวบรวมระบบจัดการขยะ มูลฝอย ตลอดจนเสนอ แผนทางด้านการเงินในการ ดำเนินงานด้านการลงทุน การเดินระบบและการบำรุง รักษาระบบ และการจัดเก็บ ค่าบริการ - เสนอรูปแบบและการ บริหารจัดการโครงการอย่าง เป็นระบบตั้งแต่การลด ปริมาณขยะมูลฝอย การ							

ที่	โครงการ	วัตถุประสงค์	เป้าหมาย	งบประมาณและที่มา			ตัวชี้วัด (KPI)	ผลลัพธ์ที่คาดว่าจะ จะได้รับ	หน่วยงาน ที่รับผิดชอบ
				ปี ๒๕๕๙	ปี ๒๕๖๐	ปี ๒๕๖๑			
		แยกขยะมูลฝอย การเก็บ รวบรวมขยะมูลฝอย การ จัดตั้งสถานีขนถ่ายขยะ มูลฝอย การนำขยะมูลฝอย กลับมาใช้ใหม่ และการ กำจัดขยะมูลฝอยแบบ ผสมผสาน							

ที่	โครงการ	วัตถุประสงค์	เป้าหมาย	งบประมาณและที่มา			ตัวชี้วัด (KPI)	ผลลัพธ์ที่คาดว่าจะได้รับ	หน่วยงาน ที่รับผิดชอบ
				ปี ๒๕๕๙	ปี ๒๕๖๐	ปี ๒๕๖๑			
๑๔	ดูแลและบำรุงรักษาระบบรวบรวมและบำบัดน้ำเสีย	เพื่อดูแลและบำรุงรักษาระบบรวบรวมน้ำเสีย อาคารตักน้ำเสีย สถานีสูบน้ำเสีย และระบบบำบัดน้ำเสียให้สามารถรวบรวมและบำบัดน้ำเสียอย่างมีประสิทธิภาพ	ดำเนินการดูแลและบำรุงรักษาระบบรวบรวมน้ำเสีย และระบบบำบัดน้ำเสียอย่างมีประสิทธิภาพ	๙,๕๐๐,๐๐๐ งบเทศบาล	๙,๕๐๐,๐๐๐ งบเทศบาล	๙,๕๐๐,๐๐๐ งบเทศบาล	๑ ระบบ	ระบบรวบรวมและระบบบำบัดน้ำเสียได้ รับการดูแลและบำรุงรักษาให้อยู่ในสภาพดี สามารถบำบัดน้ำเสียได้ตามมาตรฐานกำหนด	กองสาธารณสุขและสิ่งแวดล้อม
๑๕	ก่อสร้างระบบบำบัดสิ่งปฏิกูล	- เพื่อเป็นแหล่งบำบัดสิ่งปฏิกูลที่ถูกต้อง - เพื่อลดปัญหาแหล่งแพร่เชื้อโรคต่างๆ เช่น อหิวาตกโรค บิด ไทฟอยด์ พยาธิลำไส้ และโรคอื่นๆ	ก่อสร้างระบบบำบัดสิ่งปฏิกูล ขนาดถังหมัก สิ่งปฏิกูลความจุ ๑๐ ลบ.ม. ต่อวัน พร้อมก่อสร้างโรงเก็บปุ๋ย ที่พักคนงาน และรั้ว	๔,๑๐๐,๐๐๐ งบเทศบาล	-	-	จำนวน ๑ แห่ง	- มีแหล่งบำบัดสิ่งปฏิกูลที่ถูกต้อง - สามารถลดปัญหาการแพร่เชื้อโรคต่างๆ ได้	กองสาธารณสุขและสิ่งแวดล้อม

รายละเอียดโครงการพัฒนา

แผนพัฒนาสามปี (พ.ศ. ๒๕๕๙ - ๒๕๖๑)

เทศบาลนครนครศรีธรรมราช

ยุทธศาสตร์จังหวัดที่ ๓ การจัดการทรัพยากรธรรมชาติ น้ำ สิ่งแวดล้อมและพลังงานมีประสิทธิภาพ เพิ่มพื้นที่สีเขียวและการใช้พลังงานสะอาด

- ยุทธศาสตร์การพัฒนาของ อปท.ในเขตจังหวัดที่ ๒ การบริหารจัดการทรัพยากรธรรมชาติสิ่งแวดล้อมและพลังงาน

ยุทธศาสตร์ที่ ๖ ด้านสาธารณสุขและสิ่งแวดล้อม

- แนวทางที่ ๖.๒ "เทศบาลสีเขียว" โดยจัดพื้นที่สีเขียวเพิ่มขึ้นครอบคลุมในเขตเทศบาลเพื่อลดมลพิษ

ที่	โครงการ	วัตถุประสงค์	เป้าหมาย	งบประมาณและที่มา			ตัวชี้วัด (KPI)	ผลลัพธ์ที่คาดว่าจะได้รับ	หน่วยงาน ที่รับผิดชอบ
				ปี ๒๕๕๙	ปี ๒๕๖๐	ปี ๒๕๖๑			
๑	ก่อสร้างหรือปรับปรุงสวนหย่อมในเขตเทศบาล	เพื่อเพิ่มพื้นที่สีเขียวภายในเขตเทศบาล และเป็นสถานที่พักผ่อนหย่อนใจของประชาชน	ก่อสร้างหรือปรับปรุงสวนหย่อมภายในเขตเทศบาล	๕๐๐,๐๐๐ งบเทศบาล	๕๐๐,๐๐๐ งบเทศบาล	๕๐๐,๐๐๐ งบเทศบาล	จำนวนปีละ ๑ แห่ง	มีพื้นที่สีเขียวมากขึ้น บ้านเมืองสวยงาม ส่งเสริมการท่องเที่ยว	สำนักงานช่าง
๑	ปลูกต้นไม้เกาะกลางถนนและต้นไม้อื่นๆ	- เพื่อความสวยงามของบ้านเมือง - เพิ่มพื้นที่สีเขียวภายในเขตเทศบาล	- ปลูกต้นไม้รูปสัตว์เกาะกลางถนนราชดำเนินและถนนกะโรม - ปลูกต้นไม้อื่นๆ เพื่อเพิ่มพื้นที่สีเขียวภายในเขตเทศบาล	๕๐๐,๐๐๐ งบเทศบาล	-	-	ปลูกต้นไม้บนถนนปีละ ๒ สาย	มีพื้นที่สีเขียวมากขึ้น บ้านเมืองสวยงาม ส่งเสริมการท่องเที่ยว	สำนักงานช่าง

รายละเอียดโครงการพัฒนา

แผนพัฒนาสามปี (พ.ศ. ๒๕๕๙ - ๒๕๖๑)

เทศบาลนครนครศรีธรรมราช

ยุทธศาสตร์จังหวัดที่ ๓ การจัดการทรัพยากรธรรมชาติ น้ำ สิ่งแวดล้อมและพลังงานมีประสิทธิภาพ เพิ่มพื้นที่สีเขียวและการใช้พลังงานสะอาด

- ยุทธศาสตร์การพัฒนาของ อปท.ในเขตจังหวัดที่ ๒ การบริหารจัดการทรัพยากรธรรมชาติสิ่งแวดล้อมและพลังงาน

ยุทธศาสตร์ที่ ๖ ด้านสาธารณสุขและสิ่งแวดล้อม

- แนวทางที่ ๖.๓ ยกกระดับโรงพยาบาลเทศบาลให้มีคุณภาพการบริการเทียบเท่าโรงพยาบาลเอกชน

ที่	โครงการ	วัตถุประสงค์	เป้าหมาย	งบประมาณและที่มา			ตัวชี้วัด (KPI)	ผลลัพธ์ที่คาดว่าจะได้รับ	หน่วยงาน ที่รับผิดชอบ
				ปี ๒๕๕๙	ปี ๒๕๖๐	ปี ๒๕๖๑			
๑	ควบคุมป้องกันโรคเอดส์การควบคุมผู้ติดเชื้อและผู้ได้รับผลกระทบจากเอดส์	- เพื่อดูแลรักษาฟื้นฟูสุขภาพของผู้ป่วยการควบคุมป้องกันการแพร่กระจายและการติดเชื้อ - เพื่อลดอัตราการป่วยการตายด้วยโรคเอดส์	- ประชาชนทุกกลุ่มวัยในเขตเทศบาล - ผู้ป่วยเอดส์ จำนวน ๔๕๐ ราย	๖๐๐,๐๐๐ งบเทศบาล	๖๐๐,๐๐๐ งบเทศบาล	๖๐๐,๐๐๐ งบเทศบาล	ผู้ป่วยเอดส์ได้รับการดูแล ๑๐๐%	- ผู้ป่วยเอดส์ได้รับการดูแลรักษา - ประชาชนได้รับความรู้ในการมีเพศสัมพันธ์อย่างปลอดภัย	กองการแพทย์

ที่	โครงการ	วัตถุประสงค์	เป้าหมาย	งบประมาณและที่มา			ตัวชี้วัด (KPI)	ผลลัพธ์ที่คาดว่าจะได้รับ	หน่วยงาน ที่รับผิดชอบ
				ปี ๒๕๕๙	ปี ๒๕๖๐	ปี ๒๕๖๑			
๒	ควบคุมป้องกัน วัณโรคและดูแล ผู้ป่วยแบบมี พี่เลี้ยง	- เพื่อดูแลรักษาฟื้นฟูสภาพ ของผู้ป่วยวัณโรค และการ ควบคุมป้องกัน - เพื่อลดอัตราการป่วยการ ตายด้วยโรควัณโรค - ติดตามผลการรักษา ผู้ป่วยวัณโรค	- ประชาชนทุกกลุ่มวัยใน เขตเทศบาล - ผู้ป่วยวัณโรค ๔๘ ราย - มีพี่เลี้ยงดูแลผู้ป่วย วัณโรค จำนวน ๒ ราย	๒๐๐,๐๐๐ งบเทศบาล	๒๐๐,๐๐๐ งบเทศบาล	๒๐๐,๐๐๐ งบเทศบาล	ผู้ป่วยวัณโรค ในเขตเทศบาล ได้รับการดูแล ๑๐๐%	- ผู้ป่วยวัณโรคได้รับ การดูแลให้กินยาต่อ เนื่องจนหายจากโรค วัณโรค - ประชาชนเจ็บป่วย และตายด้วยโรค วัณโรคลดลง	กองการแพทย์
๓	รณรงค์ควบคุม ป้องกันโรคติดต่อ	- เพื่อป้องกันการระบาดของ ของโรคติดต่อ - จัดกิจกรรมรณรงค์ ป้องกันโรคติดต่อต่างๆ	ประชาชนทุกกลุ่มวัยใน เขตเทศบาล	๕๐,๐๐๐ งบเทศบาล	๕๐,๐๐๐ งบเทศบาล	๕๐,๐๐๐ งบเทศบาล	จัดกิจกรรม รณรงค์ปีละ ๑๕ ครั้ง	ประชาชนในเขต เทศบาลมีความรู้และ ทันต่อสถานะของโรค - ประชาชนได้รับ วัคซีนป้องกันโรค	กองการแพทย์

ที่	โครงการ	วัตถุประสงค์	เป้าหมาย	งบประมาณและที่มา			ตัวชี้วัด (KPI)	ผลลัพธ์ที่คาดว่าจะได้รับ	หน่วยงาน ที่รับผิดชอบ
				ปี ๒๕๕๙	ปี ๒๕๖๐	ปี ๒๕๖๑			
๔	ส่งเสริมทันตสุขภาพ	เพื่อให้ประชาชนได้รับการดูแลสุขภาพช่องปากในเรื่องการส่งเสริมการป้องกันและรักษาสุขภาพในช่องปาก	ประชาชนทุกกลุ่มทุกวัยในเขตเทศบาล	๒๐๐,๐๐๐ งบเทศบาล	๒๐๐,๐๐๐ งบเทศบาล	๒๐๐,๐๐๐ งบเทศบาล	มีผู้มาใช้บริการ คลินิกทันตกรรม ปีละ ๘,๖๐๐ ราย	ภาวะการเจ็บป่วยในช่องปากลดลง	กองการแพทย์
๕	เพิ่มประสิทธิภาพการให้บริการของโรงพยาบาลและศูนย์บริการสาธารณสุข	เพื่อเพิ่มประสิทธิภาพในการรักษาพยาบาลของโรงพยาบาลและศูนย์บริการสาธารณสุข	จัดจ้างแพทย์ พยาบาล เจ้าหน้าที่เทคนิคเพิ่มเติมในด้านการรักษาพยาบาล จำนวน ๑๓๔ คน	๑๘,๐๐๐,๐๐๐ งบเทศบาล	๑๘,๐๐๐,๐๐๐ งบเทศบาล	๑๘,๐๐๐,๐๐๐ งบเทศบาล	จัดจ้างเจ้าหน้าที่ปฏิบัติงาน ๑๓๔ คน	ประชาชนได้รับการที่สะดวก รวดเร็ว และมีประสิทธิภาพ	กองการแพทย์

ที่	โครงการ	วัตถุประสงค์	เป้าหมาย	งบประมาณและที่มา			ตัวชี้วัด (KPI)	ผลลัพธ์ที่คาดว่าจะได้รับ	หน่วยงาน ที่รับผิดชอบ
				ปี ๒๕๕๙	ปี ๒๕๖๐	ปี ๒๕๖๑			
๖	จัดซื้อวัสดุครุภัณฑ์สำหรับโรงพยาบาลและศูนย์บริการสาธารณสุข	เพื่อให้โรงพยาบาลและศูนย์บริการมีเครื่องมือเครื่องใช้ในการให้บริการสาธารณสุขอย่างเพียงพอ	จัดซื้อวัสดุครุภัณฑ์สำหรับโรงพยาบาลและศูนย์บริการสาธารณสุข ๕ ศูนย์	๕,๐๐๐,๐๐๐ งบเทศบาล	๕,๐๐๐,๐๐๐ งบเทศบาล	๕,๐๐๐,๐๐๐ งบเทศบาล	จำนวนวัสดุและครุภัณฑ์ที่จัดซื้อ ๓๐ รายการ	มีเครื่องมือเครื่องใช้สำหรับโรงพยาบาลและในศูนย์บริการสาธารณสุขอย่างเพียงพอ	กองการแพทย์
๗	พัฒนางานสาธารณสุขมูลฐานในเขตเทศบาล	จัดฝึกอบรมให้ความรู้เกี่ยวกับโรคต่างๆ และการจัดสรรเครื่องมือ เครื่องใช้ให้แก่ชุมชนภายในเขตเทศบาล	จัดอบรม อสม.ในเขตเทศบาล	๖๒๐,๐๐๐ งบเทศบาล	๖๒๐,๐๐๐ งบเทศบาล	๖๒๐,๐๐๐ งบเทศบาล	อบรมปีละ ๑๒๔ ครั้ง	ประชาชนได้รับทราบข้อมูลเกี่ยวกับโรคต่างๆ เพื่อสามารถป้องกันและควบคุมโรคได้มากขึ้น	กองการแพทย์

ที่	โครงการ	วัตถุประสงค์	เป้าหมาย	งบประมาณและที่มา			ตัวชี้วัด (KPI)	ผลลัพธ์ที่คาดว่าจะได้รับ	หน่วยงาน ที่รับผิดชอบ
				ปี ๒๕๕๙	ปี ๒๕๖๐	ปี ๒๕๖๑			
๘	การดำเนินงาน กองทุนหลัก ประกันสุขภาพ ระดับท้องถิ่น เทศบาลนคร นครศรีธรรมราช	เพื่อดำเนินงานโครงการ หลักประกันสุขภาพของ โรงพยาบาลเทศบาลนคร นครศรีธรรมราช	- สนับสนุนและส่งเสริม การจัดบริการสาธารณสุข ของหน่วยงานบริการหรือ สถานบริการ - สนับสนุนให้กลุ่มองค์กร ประชาชนในพื้นที่จัด กิจกรรมเพื่อสร้างเสริม สุขภาพการป้องกันโรค หรือฟื้นฟูสมรรถภาพให้แก่ ประชาชนในพื้นที่	๒,๒๒๑,๕๐๐ งบเทศบาล	๒,๒๒๑,๕๐๐ งบเทศบาล	๒,๒๒๑,๕๐๐ งบเทศบาล	จัดกิจกรรม จำนวน ๒๐ ครั้งต่อปี	เทศบาลมีหลักประกัน สุขภาพระดับท้องถิ่น เทศบาลนครนคร- ศรีธรรมราช	กองการแพทย์

ที่	โครงการ	วัตถุประสงค์	เป้าหมาย	งบประมาณและที่มา			ตัวชี้วัด (KPI)	ผลลัพธ์ที่คาดว่าจะได้รับ	หน่วยงาน ที่รับผิดชอบ
				ปี ๒๕๕๙	ปี ๒๕๖๐	ปี ๒๕๖๑			
๙	ยกระดับโรงพยาบาลเทศบาลให้เป็นโรงพยาบาลที่ผ่านรับรองคุณภาพ	<ul style="list-style-type: none"> - เพื่อสร้างความเข้าใจและเตรียมความพร้อมของทีมนำต่างๆ และหน่วยงาน - เพื่อให้โรงพยาบาลเทศบาล 	<ul style="list-style-type: none"> จัดอบรมให้ความรู้ด้านต่างๆ เพื่อให้เป็นไปตามมาตรฐานของสถาบันรับรองคุณภาพสถานพยาบาล 	๕๐๐,๐๐๐ งบเทศบาล	๕๐๐,๐๐๐ งบเทศบาล	๕๐๐,๐๐๐ งบเทศบาล	<ul style="list-style-type: none"> จัดกิจกรรมอบรมต่างๆ อย่างน้อยจำนวน ๑๐ ครั้ง 	<ul style="list-style-type: none"> - ทีมและหน่วยงานมีความเข้าใจและร่วมมือในการพัฒนาคุณภาพ - หน่วยงานและทีมนำมีความพร้อมในการตรวจเยี่ยมจาก 	กองการแพทย์

ที่	โครงการ	วัตถุประสงค์	เป้าหมาย	งบประมาณและที่มา			ตัวชี้วัด (KPI)	ผลลัพธ์ที่คาดว่าจะได้รับ	หน่วยงาน ที่รับผิดชอบ
				ปี ๒๕๕๙	ปี ๒๕๖๐	ปี ๒๕๖๑			
๑๐	จัดทำแผนยุทธศาสตร์ด้านสาธารณสุข	<ul style="list-style-type: none"> - เรียนรู้หลักการสำคัญ - การจัดทำแผนกลยุทธ์ระดับองค์กร - ฝึกฝนและพัฒนาทักษะ - ทำแผนกลยุทธ์แบบมีส่วนร่วม - หน่วยงานได้แผนกลยุทธ์ที่สามารถนำไปใช้งานได้หลังเสร็จสิ้นการอบรมสัมมนา 	<ul style="list-style-type: none"> - ผู้บริหาร หัวหน้าฝ่ายงาน - หัวหน้าศูนย์บริการสาธารณสุข จำนวน ๕ แห่ง - จำนวน ๓ วัน 	๗๐,๐๐๐ งบเทศบาล	๗๐,๐๐๐ งบเทศบาล	๗๐,๐๐๐ งบเทศบาล	<ul style="list-style-type: none"> - อบรมจัดทำแผนยุทธศาสตร์ ๑ ครั้ง 	<ul style="list-style-type: none"> - องค์กรเข้าใจและมีทักษะทำแผนกลยุทธ์แบบมีส่วนร่วมและสามารถนำไปใช้ได้จริง 	กองการแพทย์

ที่	โครงการ	วัตถุประสงค์	เป้าหมาย	งบประมาณและที่มา			ตัวชี้วัด (KPI)	ผลลัพธ์ที่คาดว่าจะได้รับ	หน่วยงาน ที่รับผิดชอบ
				ปี ๒๕๕๙	ปี ๒๕๖๐	ปี ๒๕๖๑			
๑๑	การบริการ แพทย์แผนไทย ในสถานพยาบาล	เพื่อพัฒนางานแพทย์แผน ไทยในสถานพยาบาลไปสู่ ชุมชน	โรงพยาบาลเทศบาลนคร นครศรีธรรมราช	๕๐๐,๐๐๐ งบเทศบาล	๕๐๐,๐๐๐ งบเทศบาล	๕๐๐,๐๐๐ งบเทศบาล	จำนวนผู้มาใช้ บริการ ๑๑,๕๐๐ คน	ได้มาตรฐานและเป็น ต้นแบบการบริการสู่ ประชาชน	กองการแพทย์
๑๒	พัฒนาการบริการ กายภาพบำบัด ในสถานพยาบาล	เพื่อพัฒนางานกายภาพ บำบัดในสถานพยาบาลสู่ ชุมชน	โรงพยาบาลเทศบาลนคร นครศรีธรรมราช	๓๐๐,๐๐๐ งบเทศบาล	๓๐๐,๐๐๐ งบเทศบาล	๓๐๐,๐๐๐ งบเทศบาล	จำนวนผู้มาใช้ บริการ ๑,๐๐๐ คน	ได้มาตรฐานและเป็น ต้นแบบการบริการสู่ ประชาชน	กองการแพทย์

รายละเอียดโครงการพัฒนา

แผนพัฒนาสามปี (พ.ศ. ๒๕๕๙ - ๒๕๖๑)

เทศบาลนครนครศรีธรรมราช

ยุทธศาสตร์จังหวัดที่ ๓ การจัดการทรัพยากรธรรมชาติ น้ำ สิ่งแวดล้อมและพลังงานมีประสิทธิภาพ เพิ่มพื้นที่สีเขียวและการใช้พลังงานสะอาด

- ยุทธศาสตร์การพัฒนาของ อปท.ในเขตจังหวัดที่ ๒ การบริหารจัดการทรัพยากรธรรมชาติสิ่งแวดล้อมและพลังงาน

ยุทธศาสตร์ที่ ๖ ด้านสาธารณสุขและสิ่งแวดล้อม

- แนวทางที่ ๖.๔ จัดให้มีโรงพยาบาลชุมชน ๔ มุมเมือง

ที่	โครงการ	วัตถุประสงค์	เป้าหมาย	งบประมาณและที่มา			ตัวชี้วัด (KPI)	ผลลัพธ์ที่คาดว่าจะได้รับ	หน่วยงาน ที่รับผิดชอบ
				ปี ๒๕๕๙	ปี ๒๕๖๐	ปี ๒๕๖๑			
๑	ให้บริการผู้ป่วย ๓๐,๐๐๐ เตียง	- เพื่อให้บริการทางการ แพทย์ในเชิงรุก ครอบคลุม พื้นที่ ๓๐,๐๐๐ ครัวเรือน - คนในเขตเทศบาลที่อยู่ บ้านและต้องการบริการ ทางการแพทย์ได้อยู่กับญาติ อย่างมีความสุขและอบอุ่น และลดค่าใช้จ่ายของ ประชาชนในการรักษาโดย เฉพาะโรคที่ใช้เวลารักษานาน	- ประชาชนในเขตเทศบาล จำนวน ๓๐,๐๐๐ ครัวเรือน ได้รับบริการทางการแพทย์ ถึงบ้านถึงพื้นที่ ส่งผลให้ ประชาชนมีสุขภาพดีขึ้น - จัดตั้งศูนย์พิเศษ โรงพยาบาล ๓๐,๐๐๐ เตียง จำนวน ๑ ศูนย์	๕๐๐,๐๐๐ งบเทศบาล	๕๐๐,๐๐๐ งบเทศบาล	๕๐๐,๐๐๐ งบเทศบาล	จำนวนผู้รับ บริการ ๖,๕๗๐ คนต่อปี	- ประชาชน ๓๐,๐๐๐ ครัวเรือนได้รับบริการ ทางการแพทย์ - ประชาชนในเขต เทศบาลมีสุขภาพดีขึ้น - ลดค่าใช้จ่ายของ ประชาชนในการรักษา พยาบาล	กองการแพทย์

ที่	โครงการ	วัตถุประสงค์	เป้าหมาย	งบประมาณและที่มา			ตัวชี้วัด (KPI)	ผลลัพธ์ที่คาดว่าจะได้รับ	หน่วยงาน ที่รับผิดชอบ
				ปี ๒๕๕๙	ปี ๒๕๖๐	ปี ๒๕๖๑			
๒	ก่อสร้าง/ปรับปรุงอาคารโรงพยาบาลศูนย์บริการสาธารณสุขและอาคารประกอบอื่นๆ	- เพื่อเพิ่มประสิทธิภาพในการให้บริการของโรงพยาบาลและศูนย์บริการสาธารณสุข - เพื่อความสะดวก รวดเร็ว และปลอดภัยของผู้มาใช้บริการ	โรงพยาบาลเทศบาลนครนครศรีธรรมราช และศูนย์บริการสาธารณสุข	๓,๐๐๐,๐๐๐ งบเทศบาล	๓,๐๐๐,๐๐๐ งบเทศบาล	๓,๐๐๐,๐๐๐ งบเทศบาล	จำนวนปีละ ๕ ครั้ง	- โรงพยาบาลเทศบาลมีความพร้อมในด้านบริการสาธารณสุขเพิ่มขึ้น - ผู้มารับบริการได้รับบริการที่สะดวกรวดเร็วและปลอดภัย	กองการแพทย์
๓	ศูนย์บริการสาธารณสุขต้นแบบ	เพื่อยกระดับมาตรฐานศูนย์บริการสาธารณสุขและเจ้าหน้าที่ประจำศูนย์	ศูนย์บริการสาธารณสุขและชุมชน	๒๐๐,๐๐๐ งบเทศบาล	๒๐๐,๐๐๐ งบเทศบาล	๒๐๐,๐๐๐ งบเทศบาล	จำนวนผู้มาใช้บริการ ๔๖,๘๐๐ คน	ได้มาตรฐานและเป็นต้นแบบการบริการสู่ประชาชน	กองการแพทย์

รายละเอียดโครงการพัฒนา
แผนพัฒนาสามปี (พ.ศ. ๒๕๕๙ - ๒๕๖๑)

เทศบาลนครนครศรีธรรมราช

ยุทธศาสตร์จังหวัดที่ ๓ การจัดการทรัพยากรธรรมชาติ น้ำ สิ่งแวดล้อมและพลังงานมีประสิทธิภาพ เพิ่มพื้นที่สีเขียวและการใช้พลังงานสะอาด

- ยุทธศาสตร์การพัฒนาของ อปท.ในเขตจังหวัดที่ ๒ การบริหารจัดการทรัพยากรธรรมชาติสิ่งแวดล้อมและพลังงาน

ยุทธศาสตร์ที่ ๖ ด้านสาธารณสุขและสิ่งแวดล้อม

- แนวทางที่ ๖.๕ ส่งเสริมและสนับสนุนให้ภาคส่วนต่างๆ ตระหนักถึงความสำคัญในการดูแลรักษาอนามัยสิ่งแวดล้อม

ที่	โครงการ	วัตถุประสงค์	เป้าหมาย	งบประมาณและที่มา			ตัวชี้วัด (KPI)	ผลลัพธ์ที่คาดว่าจะได้รับ	หน่วยงาน ที่รับผิดชอบ
				ปี ๒๕๕๙	ปี ๒๕๖๐	ปี ๒๕๖๑			
๑	เมืองนครอาหารปลอดภัย	<ul style="list-style-type: none"> - เพื่อปรับปรุงยกระดับมาตรฐานด้านสุขลักษณะการจำหน่ายอาหารในสถานประกอบการอาหาร - เพื่อตรวจสอบและเฝ้าระวังคุณภาพอาหารในสถานที่จำหน่ายอาหารและอาหารริมบาทวิถี - เพื่อตรวจสอบคุณภาพอาหาร กรณีเกิดเหตุอุก 	<ul style="list-style-type: none"> - เฝ้าระวังความปลอดภัยอาหารที่วางจำหน่ายในสถานที่จำหน่ายอาหารและอาหารริมบาทวิถี โดยเก็บตัวอย่างอาหารจากกลุ่มเป้าหมาย คือ ตลาดร้านอาหารบาทวิถี ห้างสรรพสินค้า และสถานศึกษา ภายในเขตเทศบาลเพื่อตรวจวิเคราะห์ภาค 	๒,๔๐๐,๐๐๐ งบเทศบาล	๒,๔๐๐,๐๐๐ งบเทศบาล	๒,๔๐๐,๐๐๐ งบเทศบาล	<ul style="list-style-type: none"> - มีรายงานสรุปผลการตรวจเฝ้าระวังทางด้านสุขาภิบาลอาหารแก่กลุ่มเป้าหมาย - กลุ่มเป้าหมายร้อยละ ๑๐๐ ได้รับการตรวจสอบด้านสุข 	<ul style="list-style-type: none"> - ประชาชนได้รับการคุ้มครองและเข้าใจในการเลือกบริโภคอาหารที่สะอาดและปลอดภัย - ผู้ประกอบการมีจิตสำนึกและมีความรับผิดชอบต่อผู้บริโภคในการประกอบ ประชุม และจำหน่ายอาหารที่สะอาดปลอดภัย 	กองสาธารณสุขและสิ่งแวดล้อม

ที่	โครงการ	วัตถุประสงค์	เป้าหมาย	งบประมาณและที่มา			ตัวชี้วัด (KPI)	ผลลัพธ์ที่คาดว่าจะได้รับ	หน่วยงานที่รับผิดชอบ
				ปี ๒๕๕๙	ปี ๒๕๖๐	ปี ๒๕๖๑			
		<p>เดินและร้องเรียนด้านอาหาร</p> <p>- เพื่อสร้างเสริมประสบการณ์และวิสัยทัศน์ด้านอาหารปลอดภัยให้กว้างไกลและเหมาะสมกับสถานการณ์</p> <p>- เพื่อพัฒนาความรู้ ความเข้าใจ จิตสำนึก และความร่วมมือขององค์กรภาคเอกชน ผู้ประกอบการ และประชาชนทั่วไปในเรื่องอาหารปลอดภัย</p>	<p>สนาม</p> <p>- ตรวจสอบด้านสุขลักษณะทางกายภาพของกลุ่มเป้าหมายร้อยละ ๑๐๐</p> <p>ตามหลักสุขาภิบาลอาหารอย่างน้อยปีละ ๑ ครั้ง</p> <p>- จัดจ้างเจ้าหน้าที่ปฏิบัติงาน จำนวน ๑๓ อัตรา</p>				<p>ลักษณะทางกายภาพตามหลักการสุขาภิบาลอาหารอย่างน้อย ๑ ครั้ง</p>	<p>- เสริมสร้างภาพลักษณ์ที่ดีในด้านความปลอดภัยของเทศบาลฯ และเป็นการส่งเสริมการท่องเที่ยว</p> <p>- สถานที่ประกอบกิจการค้าฯ หรือสถานที่ผลิตและจำหน่ายอาหารที่มีการปรับปรุงถูกต้องตามหลักสุขาภิบาลและอนามัยสิ่งแวดล้อม</p>	

ที่	โครงการ	วัตถุประสงค์	เป้าหมาย	งบประมาณและที่มา			ตัวชี้วัด (KPI)	ผลลัพธ์ที่คาดว่าจะได้รับ	หน่วยงาน ที่รับผิดชอบ
				ปี ๒๕๕๙	ปี ๒๕๖๐	ปี ๒๕๖๑			
๒	เชิงจำหน่าย เนื้อสัตว์อนามัย และตลาดสด ถูกสุขลักษณะ	- เพื่อให้ตลาดสดภายใน เขตเทศบาลมีมาตรฐาน ตามกฎหมายกระทรวงว่าด้วย สุขลักษณะของตลาด พ.ศ. ๒๕๕๑ และมีการ ล้างตลาดตามหลักสุขา ภิบาลอย่างน้อยเดือนละ หนึ่งครั้ง รวมถึงมีการ กำจัดสัตว์พาหะนำโรค ทุกตลาดภายในเขต เทศบาลทุกสองเดือน - เพื่อให้เนื้อสัตว์ที่วาง จำหน่ายในตลาดสดทั้ง หมดในเขตเทศบาล มี คุณภาพที่ดี ได้มาตรฐาน	- สํารวจข้อมูลผู้ค้า หรือ ผู้ประกอบการที่มีการ จำหน่ายเนื้อสัตว์ในตลาด ทั้งหมดภายในเขตเทศบาล - สุ่มเก็บตัวอย่าง ปัสสาวะ และเนื้อสัตว์ เพื่อนํามา ตรวจสอบเร่งเนื้อแดง ยาปฏิชีวนะสัปดาห์ละ ๑ ครั้ง - จัดจ้างเจ้าหน้าที่ ปฏิบัติงาน จำนวน ๔ อัตรา	๕๐๐,๐๐๐ งบเทศบาล	๕๐๐,๐๐๐ งบเทศบาล	๕๐๐,๐๐๐ งบเทศบาล	ตัวอย่างเนื้อ สัตว์ที่ตรวจผ่าน เกณฑ์มาตรฐาน ๑๐๐%	- มีเนื้อสัตว์ได้มาตรฐาน มีคุณภาพที่ดี และ ปลอดภัยต่อสารเคมีตก ค้างวางจำหน่ายใน ตลาดสดในเขตเทศบาล - ป้องกันหรือลดอัน ตรายจากการบริโภค อาหารเป็นพิษที่มาจาก เนื้อสัตว์ และผู้ประกอบ การ ผู้ปฏิบัติงานใน สถานที่ชำแหละและจำ หน่ายเนื้อสัตว์มีความรู้ ด้านสุขศาสตร์เนื้อสัตว์	กองสาธารณสุข และสิ่งแวดล้อม

ที่	โครงการ	วัตถุประสงค์	เป้าหมาย	งบประมาณและที่มา			ตัวชี้วัด (KPI)	ผลลัพธ์ที่คาดว่าจะ จะได้รับ	หน่วยงาน ที่รับผิดชอบ
				ปี ๒๕๕๙	ปี ๒๕๖๐	ปี ๒๕๖๑			
		และปลอดภัยต่อสาร ตกค้าง เพื่อป้องกันและ ลดอันตรายจากการบริโภค อาหารเป็นพิษที่มาจาก เนื้อสัตว์							

ที่	โครงการ	วัตถุประสงค์	เป้าหมาย	งบประมาณและที่มา			ตัวชี้วัด (KPI)	ผลลัพธ์ที่คาดว่าจะได้รับ	หน่วยงาน ที่รับผิดชอบ
				ปี ๒๕๕๙	ปี ๒๕๖๐	ปี ๒๕๖๑			
๓	ป้องกันควบคุม สัตว์และแมลง พาหะนำโรค	<ul style="list-style-type: none"> - เพื่อดำเนินงานเฝ้าระวัง สืบสวน สํารวจ ป้องกัน และควบคุมโรคที่เกิดจาก สัตว์ และแมลงพาหะ นำโรค - เพื่อลดอัตราการป่วย หรือตายของประชาชน จากโรคติดต่อมาโดยสัตว์ และแมลงพาหะนำโรค - เพื่อรณรงค์ส่งเสริมให้ ประชาชนมีความรู้ ความ เข้าใจ ความตระหนัก และ สร้างการมีส่วนร่วมในการ ควบคุมและป้องกันโรค ที่เกิดจากสัตว์และแมลง 	<ul style="list-style-type: none"> - พันเคมีกําดัดยุงและ สัตว์พาหะอื่นๆ ให้แก่ บ้านพักอาศัย โรงเรียน วัดและตลาดทั้งหมดที่อยู่ในเขตเทศบาล และตาม คําร้องของประชาชน - พ่นยาฆ่าเชื้อด้วยเครื่อง พ่นฝอยละอองละเอียด (ULV) ตีตรถยนต์ทั่วทั้ง เขตเทศบาล - ดำเนินการอบรมเกี่ยวกับการควบคุมป้องกันสัตว์และแมลงพาหะนำโรค ๑ ครั้ง - จัดจ้างเจ้าหน้าที่ ปฏิบัติงาน จำนวน ๒ อัตรา 	๑,๙๐๐,๐๐๐ งบเทศบาล	๑,๙๐๐,๐๐๐ งบเทศบาล	๑,๙๐๐,๐๐๐ งบเทศบาล	<ul style="list-style-type: none"> - มีรายงานสรุป ผลการดำเนินงานป้องกันควบคุมสัตว์และพาหะนำโรคภายในเขตเทศบาล ทุกเดือน - ผู้ป่วยโรคติดต่อจากสัตว์และแมลงพาหะนำโรคได้รับการ สืบสวนทาง ระบาดวิทยา ร้อยละ ๑๐๐ 	<ul style="list-style-type: none"> - ประชาชนมีความรู้ ความตระหนัก และ พฤติกรรมที่ถูกต้องในการเฝ้าระวัง ป้องกัน และควบคุมโรค - อัตราการป่วยหรือ ตายของประชาชนจาก โรคติดต่อมาโดยสัตว์ และแมลงพาหะนำโรค ลดลง 	กองสาธารณสุข และสิ่งแวดล้อม

ที่	โครงการ	วัตถุประสงค์	เป้าหมาย	งบประมาณและที่มา			ตัวชี้วัด (KPI)	ผลลัพธ์ที่คาดว่าจะได้รับ	หน่วยงาน ที่รับผิดชอบ
				ปี ๒๕๕๙	ปี ๒๕๖๐	ปี ๒๕๖๑			
๔	ร้านอาหารปลอดภัยใส่ใจสุขภาพ	เพื่อให้ผู้ประกอบการร้านอาหารมีความรู้ความเข้าใจในเรื่องการสุขาภิบาลอาหาร สามารถนำความรู้ไปใช้ในการปฏิบัติงานและควบคุม ดูแล บริหารจัดการ และพัฒนาสถานประกอบการร้านอาหารประกอบกิจการร้านอาหารให้ได้มาตรฐาน	<p>- ผู้ประกอบการร้านอาหารในพื้นที่เขตเทศบาลได้รับการตรวจประเมินสุขลักษณะทางด้านกายภาพ และสุ่มตรวจตัวอย่างอาหาร ภาชนะ อุปกรณ์และมือสัมผัสอาหาร เพื่อตรวจวิเคราะห์ในด้านเคมีและชีวภาพ</p> <p>- ผู้ประกอบการร้านอาหารในพื้นที่ได้รับการอบรมเกี่ยวกับการสุขาภิบาลอาหาร จำนวน ๑ ครั้งต่อปี</p> <p>- สถานประกอบการร้านอาหารที่ผ่านตามหลัก</p>	๓๕๐,๐๐๐ งบเทศบาล	๓๕๐,๐๐๐ งบเทศบาล	๓๕๐,๐๐๐ งบเทศบาล	<p>- กลุ่มเป้าหมายได้รับการอบรม จำนวน ๑ ครั้งต่อปี</p> <p>- ผู้เข้าร่วมการอบรมมีระดับความพึงพอใจอยู่ในระดับคะแนนเฉลี่ย ๓.๕</p>	<p>- สถานประกอบการร้านอาหารได้รับการพัฒนาและยกระดับมาตรฐาน</p> <p>- ประชาชนได้รับความปลอดภัยในการบริโภคอาหารเพิ่มขึ้น</p>	กองสาธารณสุขและสิ่งแวดล้อม

ที่	โครงการ	วัตถุประสงค์	เป้าหมาย	งบประมาณและที่มา			ตัวชี้วัด (KPI)	ผลลัพธ์ที่คาดว่าจะได้รับ	หน่วยงานที่รับผิดชอบ
				ปี ๒๕๕๙	ปี ๒๕๖๐	ปี ๒๕๖๑			
			เกณฑ์การรับรองมาตรฐานฯ ได้รับป้ายรับรองมาตรฐาน "อาหารสะอาด ปลอดภัย ใส่ใจผู้บริโภค" (Clean Food Good Health)						
๕	ป้องกัน ควบคุม โรคพิษสุนัขบ้า และลดจำนวน ประชากรสุนัข จรจัด	- เพื่อหยุดการแพร่พันธุ์ ของสุนัขและแมวที่เป็น พาหะนำโรคพิษสุนัขบ้า และค่อยๆ ลดจำนวน ของสุนัขจรจัดลงจนหมด ไป - เพื่อทำการสำรวจ ติดตาม ตามผลการเพิ่มขึ้นของ จำนวนสุนัขจรจัดและฉีด วัคซีนโรคพิษสุนัขบ้าซ้ำ	- ฉีดวัคซีนสุนัขและแมว - ฉีดยาคุมกำเนิดสุนัขและ แมวเพศเมีย - ผ่าตัดทำหมันสุนัขและ แมว - สุ่มตรวจหัวสุนัขและ แมว - จัดจ้างเจ้าหน้าที่ ปฏิบัติงาน จำนวน ๔ อัตรา	๖๐๐,๐๐๐ งบเทศบาล	๖๐๐,๐๐๐ งบเทศบาล	๖๐๐,๐๐๐ งบเทศบาล	- สุนัขและแมว ได้รับวัคซีน ๒,๕๐๐ ตัว - สุนัขและแมว ได้ผ่าตัดทำหมัน ๗๐๐ ตัว	- ลดความเสี่ยงต่อการ แพร่ระบาดของโรค พิษสุนัขบ้า และหยุด การแพร่พันธุ์ของสุนัข โดยค่อยๆ ลดจำนวน ของสุนัขจรจัดลงจน หมดไปได้ - ลดอัตราการป่วย และอัตราการตายของ ประชาชนรวมถึงปัญหา	กองสาธารณสุข และสิ่งแวดล้อม

ที่	โครงการ	วัตถุประสงค์	เป้าหมาย	งบประมาณและที่มา			ตัวชี้วัด (KPI)	ผลลัพธ์ที่คาดว่าจะได้รับ	หน่วยงาน ที่รับผิดชอบ
				ปี ๒๕๕๙	ปี ๒๕๖๐	ปี ๒๕๖๑			
		<p>ภายหลังจากการผ่าตัด ทำหมัน และทำสัญลักษณ์ แล้ว</p> <ul style="list-style-type: none"> - เพื่อสนับสนุนและส่งเสริมให้เกิด "ชุมชนปลอดโรคพิษสุนัขบ้าและสุนัขจรจัด" ขึ้น - เพื่อลดอัตราการป่วยและอัตราการตายของประชาชน และลดปัญหาเหตุเดือดร้อนรำคาญอันเกิดจากสุนัข 					<p>เหตุเดือดร้อนรำคาญอันเกิดจากสุนัขลดน้อยลง</p> <ul style="list-style-type: none"> - ประชาชนมีความเข้าใจและมีส่วนร่วมในการแก้ไขปัญหา ร่วมกันเกี่ยวกับสุนัขจรจัดและโรคพิษสุนัขบ้า รวมถึงปัญหาเหตุเดือดร้อนรำคาญอันเกิดจากสุนัข นอกจากนี้ยังมีความรู้ ปรับเปลี่ยนทัศนคติและเลี้ยงสุนัขด้วยความรับผิดชอบต่อสังคม 		

ที่	โครงการ	วัตถุประสงค์	เป้าหมาย	งบประมาณและที่มา			ตัวชี้วัด (KPI)	ผลลัพธ์ที่คาดว่าจะได้รับ	หน่วยงาน ที่รับผิดชอบ
				ปี ๒๕๕๙	ปี ๒๕๖๐	ปี ๒๕๖๑			
๖	สำรวจสถานประกอบการในเขตเทศบาลนครนครศรีธรรมราช	เพื่อเร่งรัดใบอนุญาตและตรวจสถานประกอบการที่ต้องได้รับใบอนุญาตตาม พ.ร.บ.สาธารณสุข พ.ศ. ๒๕๓๕ ในเขตเทศบาลนครนครศรีธรรมราช	- สถานประกอบการประเภทกิจการค้าที่เป็นอันตรายต่อสุขภาพสถานที่จำหน่ายอาหารและหาบเร่แผงลอยในเขตเทศบาล - จัดจ้างเจ้าหน้าที่ปฏิบัติงาน จำนวน ๕ อัตรา	๕๗๐,๐๐๐ งบเทศบาล	๕๗๐,๐๐๐ งบเทศบาล	๕๗๐,๐๐๐ งบเทศบาล	จำนวนผู้ประกอบการ ๔,๑๐๐ ราย	การเร่งรัดและการจัดเก็บใบอนุญาตตาม พ.ร.บ.สาธารณสุข พ.ศ.๒๕๓๕ บรรลุผลตามเป้าหมายที่วางไว้	กองสาธารณสุขและสิ่งแวดล้อม
๗	ส่งเสริมและพัฒนาตลาดสดน้ำซ้อ	- เพื่อส่งเสริมให้เกิดความรู้ ความเข้าใจ ถึงแนวทางการพัฒนาตลาดสดให้มีสถานที่ที่สะอาด ปลอดภัย ไร้ใจผู้บริโภค - เพื่อส่งเสริมให้เกิดความตื่นตัว และร่วมมือ	เจ้าของหรือตัวแทนผู้ประกอบการกิจการตลาด และตัวแทนผู้ขายของในตลาดประเภทที่ ๑ (ตลาดสดที่มีโครงสร้างอาคาร) ในพื้นที่เขตเทศบาลนครนครศรีธรรมราช รวมถึงเจ้าหน้าที่ปฏิบัติงานที่เกี่ยวข้อง ได้	๕๐๐,๐๐๐ งบเทศบาล	๕๐๐,๐๐๐ งบเทศบาล	๕๐๐,๐๐๐ งบเทศบาล	- กลุ่มเป้าหมายได้รับการอบรมสัมมนา และศึกษาดูงาน จำนวน ๑ ครั้ง ต่อปี - ผู้เข้าร่วมการอบรมมีระดับ	- เจ้าของตลาดผู้ขายของในตลาดมีความรู้ความเข้าใจถึงแนวทางการดำเนินการ พัฒนาตลาดสดให้มีสถานที่สะอาด ปลอดภัยและใส่ใจผู้บริโภค - ภาครัฐ ภาคเอกชน	กองสาธารณสุขและสิ่งแวดล้อม

ที่	โครงการ	วัตถุประสงค์	เป้าหมาย	งบประมาณและที่มา			ตัวชี้วัด (KPI)	ผลลัพธ์ที่คาดว่าจะได้รับ	หน่วยงาน ที่รับผิดชอบ
				ปี ๒๕๕๙	ปี ๒๕๖๐	ปี ๒๕๖๑			
		กันของภาครัฐ ภาคเอกชน ผู้ประกอบการ และผู้บริโภคนโยบายภาคีเครือข่าย - เพื่อพัฒนาปรับปรุงตลาดสดให้ถูกสุขลักษณะ	รับการอบรมสัมมนาและศึกษาดูงาน จำนวน ๑ ครั้งต่อปี				ความพึงพอใจอยู่ในระดับคะแนนค่าเฉลี่ย ๓.๕	ผู้ประกอบการ และผู้บริโภคร่วมกันเป็นภาคีเครือข่าย เพื่อพัฒนาปรับปรุงตลาดสดให้ถูกสุขลักษณะ	
๘	อบรมกลุ่มเสี่ยงจากสถานประกอบการและส่งเสริมสุขภาพ	- เพื่อให้ผู้ประกอบการที่เป็นอันตรายต่อสุขภาพได้ตระหนักและให้ความสำคัญเกี่ยวกับสุขวิทยาส่วนบุคคลในการประกอบอาชีพ อาชีวอนามัยและการป้องกันโรคที่เกิดจากสถานประกอบการที่เป็นอันตรายต่อสุขภาพ - เพื่อให้ผู้เข้าอบรมได้	จัดอบรมกิจการที่เป็นอันตรายต่อสุขภาพ ประเภทกิจการที่เกี่ยวข้องกับยานยนต์ เครื่องจักรกล หรือเครื่องกล อบรมสถานประกอบการสปา และนวดเพื่อสุขภาพ ผู้ประกอบการร้านเสริมสวย และแต่งผม อบรมเกี่ยวกับสุขวิทยาส่วนบุคคล	๑๒๐,๐๐๐ งบเทศบาล	๑๒๐,๐๐๐ งบเทศบาล	๑๒๐,๐๐๐ งบเทศบาล	จำนวนผู้เข้าอบรม ๑๕๐ คน	ผู้ประกอบการกิจการที่เป็นอันตรายต่อสุขภาพได้ตระหนัก และให้ความสำคัญเกี่ยวกับสุขวิทยาส่วนบุคคลในการประกอบอาชีพ อาชีวอนามัย และการป้องกันโรคที่เกิดจากสถานประกอบการที่เป็นอันตรายต่อสุขภาพ	กองสาธารณสุขและสิ่งแวดล้อม

ที่	โครงการ	วัตถุประสงค์	เป้าหมาย	งบประมาณและที่มา			ตัวชี้วัด (KPI)	ผลลัพธ์ที่คาดว่าจะได้รับ	หน่วยงาน ที่รับผิดชอบ
				ปี ๒๕๕๙	ปี ๒๕๖๐	ปี ๒๕๖๑			
		ตระหนัก และให้ความสำคัญ สำคัญด้านการป้องกัน และควบคุมโรค เช่น ไข้ เลือดออก โรคพิษสุนัขบ้า โรคไข้หวัดนก ฯลฯ							
๙	พัฒนามาตรฐาน การสุขาภิบาล อาหารในสถาน ศึกษา	- เพื่อพัฒนาและปรับปรุง คุณภาพมาตรฐานสุขา ภิบาลอาหารโรงอาหารใน สถานศึกษา - เพื่อให้ผู้สัมผัสอาหาร มี ความรู้ ความเข้าใจเกี่ยวกับ การสุขาภิบาลอาหาร สามารถนำมาปรับปรุง สภาพสุขาภิบาลอาหารใน โรงอาหารของสถานศึกษา	- โรงอาหารในสถานศึกษา พื้นที่เขตเทศบาลนครฯ ได้ รับการตรวจประเมินสุข ลักษณะทางด้านกายภาพ และสุ่มตรวจตัวอย่าง อาหาร ภาชนะ อุปกรณ์ และมีผู้สัมผัสอาหาร เพื่อ ตรวจวิเคราะห์ในด้านเคมี และชีวภาพ - บุคลากรที่รับผิดชอบ	๔๐๐,๐๐๐ งบเทศบาล	๔๐๐,๐๐๐ งบเทศบาล	๔๐๐,๐๐๐ งบเทศบาล	- กลุ่มเป้าหมาย ได้รับการอบรม เกี่ยวกับการ สุขาภิบาล อาหาร จำนวน ๑ ครั้งต่อปี - ผู้เข้าร่วมการ อบรมมีจำนวน ร้อยละ ๘๐ ของ กลุ่มเป้าหมาย	- มีแนวทางการพัฒนา และปรับปรุงคุณภาพ มาตรฐานการสุขาภิบาล - ผู้สัมผัสอาหารมีความ รู้ความเข้าใจเกี่ยวกับ การสุขาภิบาลอาหารจน สามารถนำมาปรับปรุง สภาพสภาพสุขาภิบาล อาหารในโรงอาหารของ สถานศึกษาให้ดีขึ้นได้	กองสาธารณสุข และสิ่งแวดล้อม

ที่	โครงการ	วัตถุประสงค์	เป้าหมาย	งบประมาณและที่มา			ตัวชี้วัด (KPI)	ผลลัพธ์ที่คาดว่าจะได้รับ	หน่วยงาน ที่รับผิดชอบ
				ปี ๒๕๕๙	ปี ๒๕๖๐	ปี ๒๕๖๑			
		ให้ดีขึ้น - เพื่อให้ผู้บริหาร อาจารย์ ผู้รับผิดชอบโรงอาหารใน สถานศึกษา และผู้สัมผัส อาหารมีความตระหนักใน ความสำคัญของการบริโภค อาหารในโรงเรียน - เพื่อคุ้มครองนักเรียน และบุคลากรในสถาน ศึกษามีความปลอดภัยใน การบริโภคอาหาร	งานสุขาภิบาลอาหารใน สถานศึกษา และผู้สัมผัส อาหารในโรงอาหารของ สถานศึกษาพื้นที่เขต เทศบาลฯ ได้รับอบรม เกี่ยวกับการสุขาภิบาล อาหาร จำนวน ๑ ครั้งต่อปี - สถานที่จำหน่ายอาหาร ในสถานศึกษาที่ผ่านตาม หลักเกณฑ์การรับรอง มาตรฐานฯ ของเทศบาล ได้รับป้ายรับรองมาตรฐาน "อาหารสะอาด ปลอดภัย ใส่ใจผู้บริโภค" (Clean Food Good Hesth)				- ผู้เข้าร่วม อบรมมีระดับ ความพึงพอใจ อยู่ในระดับ คะแนนค่าเฉลี่ย ๓.๕๐ - จำนวน โรงเรียน ๖๐ โรงเรียน	- ผู้บริหารสถานศึกษา อาจารย์ ผู้รับผิดชอบ โรงอาหาร และผู้สัมผัส อาหารได้ตระหนักถึง ความสำคัญต่อการ ปรับปรุงโรงอาหารให้ ถูกสุขลักษณะตาม มาตรฐานการสุขาภิบาล อาหาร - นักเรียนหรือนักศึกษา ได้รับการคุ้มครองความ ปลอดภัยในการบริโภค อาหารในสถานศึกษา	

ที่	โครงการ	วัตถุประสงค์	เป้าหมาย	งบประมาณและที่มา			ตัวชี้วัด (KPI)	ผลลัพธ์ที่คาดว่าจะได้รับ	หน่วยงาน ที่รับผิดชอบ
				ปี ๒๕๕๙	ปี ๒๕๖๐	ปี ๒๕๖๑			
๑๐	พัฒนามาตรฐาน การสุขาภิบาล อาหารริมบาท วิถี	- เพื่อให้ประชาชนได้ บริโภคอาหารที่ถูกสุข ลักษณะและปลอดภัยต่อ สุขภาพ - เพื่อให้ผู้จำหน่ายอาหาร ริมบาทวิถีมีความรู้ ความ เข้าใจในการปฏิบัติตน เรื่องสุขอนามัยในการ ประกอบ ประุง การจำหน่าย อาหาร และดูแลสุขวิทยา ส่วนบุคคลได้ถูกต้อง	- ผู้จำหน่ายอาหารริมบาท วิถีในพื้นที่เขตเทศบาลนคร นครศรีธรรมราชได้รับการ ตรวจประเมินสุขลักษณะ ทางด้านกายภาพ และสุข ตรวจตัวอย่างอาหาร ภาชนะ อุปกรณ์ และมี สัมผัสอาหาร เพื่อตรวจ วิเคราะห์ในด้านเคมี และ ชีวภาพ - ผู้จำหน่ายอาหารริมบาท วิถีได้รับการอบรมเกี่ยวกับ การสุขาภิบาลอาหาร จำนวน ๑ ครั้งต่อปี - สถานที่จำหน่ายอาหาร	๔๐๐,๐๐๐ งบเทศบาล	๔๐๐,๐๐๐ งบเทศบาล	๔๐๐,๐๐๐ งบเทศบาล	- อบรมกลุ่ม เป้าหมาย จำนวน ๑ ครั้ง - ผู้เข้าร่วมการ อบรมมีระดับ ความพึงพอใจ อยู่ในระดับ คะแนนค่าเฉลี่ย ๓.๕	- ผู้ประกอบการจำ หน่ายอาหารริมบาทวิถี ได้รับการเพิ่มพูนความรู้ ให้มีการปฏิบัติที่ถูก สุขลักษณะ - พัฒนาการจำหน่าย อาหารของผู้ประกอบ การริมบาทวิถีให้ถูกต้อง ได้มาตรฐาน - ผู้บริโภคได้รับประ ทานอาหารที่สะอาด ปลอดภัย	กองสาธารณสุข และสิ่งแวดล้อม

ที่	โครงการ	วัตถุประสงค์	เป้าหมาย	งบประมาณและที่มา			ตัวชี้วัด (KPI)	ผลลัพธ์ที่คาดว่าจะ จะได้รับ	หน่วยงาน ที่รับผิดชอบ
				ปี ๒๕๕๙	ปี ๒๕๖๐	ปี ๒๕๖๑			
			ริมหาดวิถีที่ผ่านตามเกณฑ์ การรับรองมาตรฐานฯ ของ เทศบาลได้รับป้ายรับรอง มาตรฐาน "อาหารสะอาด ปลอดภัย ใส่ใจผู้บริโภค" (Clean Food Good Health)						

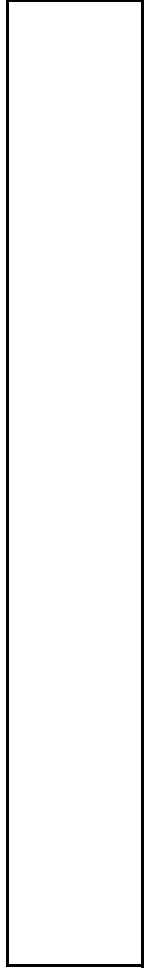

บัญชีประสานโครงการพัฒนาขององค์กรปกครองส่วนท้องถิ่น

โดย เทศบาลนครนครศรีธรรมราช

ตามกรอบการประสาน / ยุทธศาสตร์ที่ ๔ การพัฒนาโครงสร้างพื้นฐาน

ลำดับที่	ชื่อโครงการ	งบประมาณ			รวม	หน่วยงานที่ ขอประสาน
		ปี ๒๕๕๙	ปี ๒๕๖๐	ปี ๒๕๖๑		
๑	ก่อสร้างระบบท่อส่งน้ำประปาจากโรงกรองน้ำ ทวดทอง - โรงกรองน้ำประตูดุ้ย	๒๔,๕๐๐,๐๐๐	-	-	๒๔,๕๐๐,๐๐๐	องค์การบริหารส่วน จังหวัดนครศรีธรรมราช
๒	ก่อสร้างหอถังสูง ๔ มุมเมือง และบริเวณ โรงกรองน้ำทวดทองและโรงกรองน้ำ ประตูดุ้ย จำนวน ๖ ถัง พร้อมถังเก็บน้ำใส ขนาด ๖,๐๐๐ ลูกบาศก์เมตร ที่โรงกรองน้ำ ทวดทอง พร้อมระบบสูบน้ำจ่าย	๑๓๐,๐๐๐,๐๐๐	-	-	๑๓๐,๐๐๐,๐๐๐	กรมส่งเสริมการ ปกครองท้องถิ่น
๓	ไฟฟ้าลงดิน	๑๙๑,๑๑๕,๗๐๐			๑๙๑,๑๑๕,๗๐๐	การไฟฟ้าส่วนภูมิภาค
๔	ก่อสร้างชุดอุโมงค์ลอดถนน	๖๐๐,๐๐๐,๐๐๐	-	-	๖๐๐,๐๐๐,๐๐๐	กรมทางหลวงชนบท
๕	เปลี่ยนเส้นท่อเมน ๔ มุมเมือง	-	๔๐๐,๐๐๐,๐๐๐	-	๔๐๐,๐๐๐,๐๐๐	กรมส่งเสริมการ ปกครองท้องถิ่น
๖	ก่อสร้างโรงกรองท่อเรือ	-	-	๑๐๐,๐๐๐,๐๐๐	๑๐๐,๐๐๐,๐๐๐	กรมส่งเสริมการ ปกครองท้องถิ่น

บัญชีประสานโครงการพัฒนาขององค์กรปกครองส่วนท้องถิ่น

โดย เทศบาลนครนครศรีธรรมราช

ตามกรอบการประสาน / ยุทธศาสตร์ที่ ๔ การพัฒนาโครงสร้างพื้นฐาน

ลำดับที่	ชื่อโครงการ	งบประมาณ			รวม	หน่วยงานที่ ขอประสาน
		ปี ๒๕๕๙	ปี ๒๕๖๐	ปี ๒๕๖๑		
๗	ก่อสร้างปรับปรุงคลองป่าเหล่า (คลองท่าดี)			๔๐,๐๐๐,๐๐๐	๔๐,๐๐๐,๐๐๐	กรมส่งเสริมการ ปกครองท้องถิ่น
๘	จัดซื้อที่ดินก่อสร้างอ่างเก็บน้ำ (แก้มลิง) พร้อมก่อสร้าง	-	-	๔๐๐,๐๐๐,๐๐๐	๔๐๐,๐๐๐,๐๐๐	กรมส่งเสริมการ ปกครองท้องถิ่น
	รวม ๘ โครงการ	๙๕๕,๖๑๕,๗๐๐	๔๐๐,๐๐๐,๐๐๐	๕๔๐,๐๐๐,๐๐๐	๑,๘๙๕,๖๑๕,๗๐๐	

บัญชีประสานโครงการพัฒนาขององค์กรปกครองส่วนท้องถิ่น

โดย เทศบาลนครนครศรีธรรมราช

ตามกรอบการประสาน / ยุทธศาสตร์ที่ ๒ การบริหารจัดการทรัพยากรธรรมชาติ สิ่งแวดล้อมและพลังงาน

ลำดับที่	ชื่อโครงการ	งบประมาณ			รวม	หน่วยงานที่ ขอประสาน
		ปี ๒๕๕๙	ปี ๒๕๖๐	ปี ๒๕๖๑		
๑	จัดซื้อรถขยะอัดท้าย ๖ ล้อ ขนาดบรรจุ ๕ ลูกบาศก์เมตร จำนวน ๔ คัน	๗,๔๐๐,๐๐๐	-	-	๗,๔๐๐,๐๐๐	กรมทรัพยากรธรรมชาติและสิ่งแวดล้อม
๒	จัดซื้อรถขยะอัดท้าย ๖ ล้อ ขนาดบรรจุ ๑๒ ลูกบาศก์เมตร จำนวน ๔ คัน	๑๑,๐๐๐,๐๐๐	-	-	๑๑,๐๐๐,๐๐๐	กรมทรัพยากรธรรมชาติและสิ่งแวดล้อม
๓	จัดซื้อรถบรรทุกขยะ ๖ ล้อ ขนาดบรรจุ ๖ ลูกบาศก์เมตร ชนิดติดเครนสำหรับยก จำนวน ๕ คัน	๙,๐๐๐,๐๐๐	-	-	๙,๐๐๐,๐๐๐	กรมทรัพยากรธรรมชาติและสิ่งแวดล้อม
	รวม ๓ โครงการ	๒๗,๔๐๐,๐๐๐	-	-	๒๗,๔๐๐,๐๐๐	
	รวมทั้งสิ้น ๑๑ โครงการ	๙๗๓,๐๑๕,๗๐๐	๔๐๐,๐๐๐,๐๐๐	๕๔๐,๐๐๐,๐๐๐	๑,๙๑๓,๐๑๕,๗๐๐	

บัญชีสรุปโครงการพัฒนา
แผนพัฒนาสามปี (พ.ศ. ๒๕๕๙ - ๒๕๖๑)

เทศบาลนครนครศรีธรรมราช

ยุทธศาสตร์ / แนวทางการพัฒนา	ปี ๒๕๕๙		ปี ๒๕๖๐		ปี ๒๕๖๑		รวม ๓ ปี	
	จำนวนโครงการ	งบประมาณ (บาท)	จำนวนโครงการ	งบประมาณ (บาท)	จำนวนโครงการ	งบประมาณ (บาท)	จำนวนโครงการ	งบประมาณ (บาท)
๑) ยุทธศาสตร์ด้านการเมืองการบริหาร								
๑.๑ ยึดหลักธรรมาภิบาลในการบริหารจัดการเทศบาล ด้วยหลักนิติธรรม คุณธรรม ความคุ้มค่า โปร่งใส ตรวจสอบได้ ความรับผิดชอบต่อสังคม และการมีส่วนร่วมของประชาชน	๔	๗,๕๕๐,๐๐๐	๔	๗,๕๕๐,๐๐๐	๔	๗,๕๕๐,๐๐๐	๑๒	๒๒,๖๕๐,๐๐๐
๑.๒ บริหารจัดการเทศบาลแบบระบบเปิด โดยการส่งเสริมและสนับสนุนให้ประชาชนเข้ามามีส่วนร่วมในการบริหารจัดการตั้งแต่ร่วมคิด ร่วมทำ ร่วมตรวจสอบ รวมทั้งส่งเสริมให้มีระบบการตรวจสอบ ความ	๘	๑๒,๕๒๗,๐๐๐	๗	๘,๕๒๗,๐๐๐	๗	๘,๕๒๗,๐๐๐	๒๒	๒๙,๕๘๑,๐๐๐

ยุทธศาสตร์ / แนวทางการพัฒนา	ปี ๒๕๕๙		ปี ๒๕๖๐		ปี ๒๕๖๑		รวม ๓ ปี	
	จำนวน โครงการ	งบประมาณ (บาท)	จำนวน โครงการ	งบประมาณ (บาท)	จำนวน โครงการ	งบประมาณ (บาท)	จำนวน โครงการ	งบประมาณ (บาท)
โปร่งใส และประเมินผลการปฏิบัติงาน เพื่อตอบสนองความต้องการของประชาชน								
๑.๓ เสริมสร้างศักยภาพบุคลากรของเทศบาลทุกระดับอย่างต่อเนื่อง เพื่อเพิ่มประสิทธิภาพ และประสิทธิผลการปฏิบัติงานของเทศบาล	๙	๕๕,๘๕๑,๐๐๐	๙	๓๑๓,๕๐๐,๐๐๐	๘	๔๓,๕๐๐,๐๐๐	๒๖	๔๑๑,๘๕๑,๐๐๐
รวม	๒๑	๗๔,๙๒๘,๐๐๐	๒๐	๓๒๙,๕๗๗,๐๐๐	๑๙	๕๙,๕๗๗,๐๐๐	๖๐	๔๖๔,๐๘๒,๐๐๐

ยุทธศาสตร์ / แนวทางการพัฒนา	ปี ๒๕๕๙		ปี ๒๕๖๐		ปี ๒๕๖๑		รวม ๓ ปี	
	จำนวน โครงการ	งบประมาณ (บาท)	จำนวน โครงการ	งบประมาณ (บาท)	จำนวน โครงการ	งบประมาณ (บาท)	จำนวน โครงการ	งบประมาณ (บาท)
๒. ยุทธศาสตร์ด้านสวัสดิการสังคมและ คุณภาพชีวิต								
๒.๑ น้อมนำหลักปรัชญาเศรษฐกิจพอเพียง เป็น แนวทางในการยกระดับคุณภาพชีวิต และ เสริมสร้างความเข้มแข็งให้กับชุมชน	๗	๗,๒๐๐,๐๐๐	๗	๗,๒๐๐,๐๐๐	๗	๗,๒๐๐,๐๐๐	๒๑	๒๑,๖๐๐,๐๐๐
๒.๒ จัดตั้งศูนย์ชุมชน แม่บ้าน อสม. และ ผู้สูงอายุแบบบูรณาการ	๔	๓,๔๐๐,๐๐๐	๔	๓,๔๐๐,๐๐๐	๔	๓,๔๐๐,๐๐๐	๑๒	๑๐,๒๐๐,๐๐๐
๒.๓ สนับสนุนการให้การสงเคราะห์ผู้ด้อยโอกาส ทางสังคมอย่างทั่วถึงและเป็นธรรม ได้แก่ เด็ก สตรี ผู้สูงอายุ คนพิการ	๑๐	๘๕,๖๒๒,๐๐๐	๑๐	๘๕,๖๒๒,๐๐๐	๑๐	๘๕,๖๒๒,๐๐๐	๓๐	๒๕๖,๘๖๖,๐๐๐

ยุทธศาสตร์ / แนวทางการพัฒนา	ปี ๒๕๕๙		ปี ๒๕๖๐		ปี ๒๕๖๑		รวม ๓ ปี	
	จำนวน โครงการ	งบประมาณ (บาท)	จำนวน โครงการ	งบประมาณ (บาท)	จำนวน โครงการ	งบประมาณ (บาท)	จำนวน โครงการ	งบประมาณ (บาท)
๒.๔ ส่งเสริมและสนับสนุนการแก้ไขปัญหาความยากจนอย่างยั่งยืน โดยการสร้างงาน สร้างอาชีพ สร้างรายได้ และลดรายจ่ายของประชาชน	๓	๓,๕๕๐,๐๐๐	๓	๓,๕๕๐,๐๐๐	๓	๓,๕๕๐,๐๐๐	๙	๑๐,๖๕๐,๐๐๐
๒.๕ สร้างศูนย์พัฒนาเด็กเล็กในชุมชน	๒	๙๒๖,๐๐๐	๒	๙๒๖,๐๐๐	๒	๙๒๖,๐๐๐	๖	๒,๗๗๘,๐๐๐
๒.๖ สนับสนุนให้ประชาชนออกกำลังกาย และเล่นกีฬา เพื่อสร้างเสริมสุขภาพและพละนาามัยที่ดี	๑	๑๒,๐๐๐	๑	๑๒,๐๐๐	๑	๑๒,๐๐๐	๓	๓๖,๐๐๐
๒.๗ เพิ่มลานกีฬา / ลานสุขภาพในชุมชน และสนับสนุนอุปกรณ์กีฬา	๒	๙,๕๐๐,๐๐๐	๒	๙,๕๐๐,๐๐๐	๒	๙,๕๐๐,๐๐๐	๖	๒๘,๕๐๐,๐๐๐

ยุทธศาสตร์ / แนวทางการพัฒนา	ปี ๒๕๕๙		ปี ๒๕๖๐		ปี ๒๕๖๑		รวม ๓ ปี	
	จำนวน โครงการ	งบประมาณ (บาท)	จำนวน โครงการ	งบประมาณ (บาท)	จำนวน โครงการ	งบประมาณ (บาท)	จำนวน โครงการ	งบประมาณ (บาท)
๒.๘ พัฒนาระบบการรักษาความปลอดภัย ในชีวิตและทรัพย์สิน โดยใช้เทคโนโลยี ที่ทันสมัย	๓	๓๒,๔๐๐,๐๐๐	๓	๓๒,๔๐๐,๐๐๐	๓	๓๒,๔๐๐,๐๐๐	๙	๙๗,๒๐๐,๐๐๐
๒.๙ เพิ่มประสิทธิภาพระบบการป้องกันและ บรรเทาสาธารณภัย	๕	๗,๘๐๐,๐๐๐	๕	๗,๘๐๐,๐๐๐	๕	๗,๘๐๐,๐๐๐	๑๕	๒๓,๔๐๐,๐๐๐
รวม	๓๗	๑๕๐,๔๑๐,๐๐๐	๓๗	๑๕๐,๔๑๐,๐๐๐	๓๗	๑๕๐,๔๑๐,๐๐๐	๑๑๑	๔๕๑,๒๓๐,๐๐๐

ยุทธศาสตร์ / แนวทางการพัฒนา	ปี ๒๕๕๙		ปี ๒๕๖๐		ปี ๒๕๖๑		รวม ๓ ปี	
	จำนวน โครงการ	งบประมาณ (บาท)	จำนวน โครงการ	งบประมาณ (บาท)	จำนวน โครงการ	งบประมาณ (บาท)	จำนวน โครงการ	งบประมาณ (บาท)
๓. ยุทธศาสตร์ด้านการศึกษา ศาสนา ศิลปวัฒนธรรม และประเพณี								
๓.๑ พัฒนาการจัดการเรียนการสอน แหล่งเรียนรู้ และสนับสนุนการมีส่วนร่วมในการจัดการ ศึกษาของทุกภาคส่วน	๒๓	๑๒๐,๓๕๓,๔๐๐	๒๔	๑๒๕,๑๐๓,๔๐๐	๒๓	๑๒๑,๒๖๓,๔๐๐	๗๐	๓๖๖,๗๒๐,๒๐๐
๓.๒ พัฒนาประสิทธิภาพการเรียนการสอน ด้วยเทคโนโลยีสารสนเทศ	๑	๑,๕๙๖,๐๐๐	๑	๑,๕๙๖,๐๐๐	๑	๑,๕๙๖,๐๐๐	๓	๔,๗๘๘,๐๐๐
๓.๓ ส่งเสริมและสนับสนุนให้เด็กเป็นคนที่ มีความรู้คู่คุณธรรม	๒	๕๐๐,๐๐๐	๒	๕๕๐,๐๐๐	๒	๖๐๐,๐๐๐	๖	๑,๖๕๐,๐๐๐
๓.๔ ส่งเสริมและสนับสนุนให้เด็ก และเยาวชน ใช้เวลาว่างให้เป็นประโยชน์ด้วยกีฬา ดนตรีและกิจกรรมนันทนาการ	๗	๑๕,๐๐๐,๐๐๐	๖	๑๓,๐๐๐,๐๐๐	๖	๑๓,๐๐๐,๐๐๐	๑๙	๔๑,๐๐๐,๐๐๐

ยุทธศาสตร์ / แนวทางการพัฒนา	ปี ๒๕๕๙		ปี ๒๕๖๐		ปี ๒๕๖๑		รวม ๓ ปี	
	จำนวน โครงการ	งบประมาณ (บาท)	จำนวน โครงการ	งบประมาณ (บาท)	จำนวน โครงการ	งบประมาณ (บาท)	จำนวน โครงการ	งบประมาณ (บาท)
๓.๕ พัฒนาคุณภาพจัดการศึกษาระดับมัธยมศึกษา สู่มาตรฐานสากล	๑๑	๙,๐๕๐,๐๐๐	๑๑	๙,๐๕๐,๐๐๐	๑๑	๙,๐๕๐,๐๐๐	๓๓	๒๗,๑๕๐,๐๐๐
๓.๖ พัฒนาการจัดการศึกษานอกระบบและตาม อัธยาศัยให้มีประสิทธิภาพ	๕	๑,๗๐๖,๐๐๐	๕	๑,๗๐๖,๐๐๐	๕	๑,๗๐๖,๐๐๐	๑๕	๕,๑๑๘,๐๐๐
๓.๗ ส่งเสริมและสนับสนุนกิจกรรมทางศาสนา ศิลปวัฒนธรรมประเพณีและภูมิปัญญา ท้องถิ่น	๕	๑๕,๔๘๐,๐๐๐	๔	๘,๘๐๐,๐๐๐	๔	๘,๘๐๐,๐๐๐	๑๓	๓๓,๐๘๐,๐๐๐
รวม	๕๔	๑๖๓,๖๘๕,๔๐๐	๕๑	๑๕๙,๘๐๕,๔๐๐	๕๒	๑๕๖,๐๑๕,๔๐๐	๑๕๗	๔๗๙,๕๐๖,๒๐๐

ยุทธศาสตร์ / แนวทางการพัฒนา	ปี ๒๕๕๙		ปี ๒๕๖๐		ปี ๒๕๖๑		รวม ๓ ปี	
	จำนวน โครงการ	งบประมาณ (บาท)	จำนวน โครงการ	งบประมาณ (บาท)	จำนวน โครงการ	งบประมาณ (บาท)	จำนวน โครงการ	งบประมาณ (บาท)
๔. ยุทธศาสตร์ด้านสาธารณูปโภคและ โครงสร้างพื้นฐาน								
๔.๑ พัฒนาระบบคมนาคมขนส่ง ระบบการ จราจร และไฟฟ้าสาธารณะ ให้ทั่วถึง เพียงพอ และได้มาตรฐาน	๑๐	๑๐๙,๑๒๖,๕๐๐	๓	๓,๕๐๐,๐๐๐	๑	๑,๐๐๐,๐๐๐	๑๔	๑๑๓,๖๒๖,๕๐๐
๔.๒ พัฒนาระบบการผลิต จำหน่ายน้ำประปา ให้ทั่วถึง เพียงพอ และมีคุณภาพ	๑	๓,๐๐๐,๐๐๐	๑	๓,๐๐๐,๐๐๐	๑	๓,๐๐๐,๐๐๐	๓	๙,๐๐๐,๐๐๐
๔.๓ เพิ่มประสิทธิภาพระบบการระบายน้ำ และระบบการป้องกันน้ำท่วมอย่างยั่งยืน	๒	๑๔,๙๒๕,๐๐๐	๑	๓,๐๐๐,๐๐๐	๑	๓,๐๐๐,๐๐๐	๔	๒๐,๙๒๕,๐๐๐
๔.๔ การจัดตั้งศูนย์ซ่อมและบริการประชาชน ๒๔ ชั่วโมง เรียกว่า “หน่วย BEST”	๖	๒๒,๒๓๗,๖๐๐	๖	๒๒,๒๓๗,๖๐๐	๖	๒๒,๒๓๗,๖๐๐	๑๘	๖๖,๗๑๒,๘๐๐
รวม	๑๙	๑๔๙,๒๘๙,๑๐๐	๑๑	๓๑,๗๓๗,๖๐๐	๙	๒๙,๒๓๗,๖๐๐	๓๙	๒๑๐,๒๖๔,๓๐๐

ยุทธศาสตร์ / แนวทางการพัฒนา	ปี ๒๕๕๙		ปี ๒๕๖๐		ปี ๒๕๖๑		รวม ๓ ปี	
	จำนวน โครงการ	งบประมาณ (บาท)	จำนวน โครงการ	งบประมาณ (บาท)	จำนวน โครงการ	งบประมาณ (บาท)	จำนวน โครงการ	งบประมาณ (บาท)
๕. ยุทธศาสตร์ด้านเศรษฐกิจ								
๕.๑ จัดศูนย์กลางการพัฒนาอาชีพสำหรับชุมชน จัดลานค้าชุมชนและพัฒนาย่านการค้าเดิม ของเมือง และจัดตลาดน้ำเมืองลิกอร์ เพื่อ เสริมสร้างรายได้และส่งเสริมการท่องเที่ยว	๒	๒,๔๐๐,๐๐๐	๒	๒,๔๐๐,๐๐๐	๒	๒,๔๐๐,๐๐๐	๖	๗,๒๐๐,๐๐๐
๕.๒ ปรับปรุงและพัฒนาโครงสร้างพื้นฐานด้าน การท่องเที่ยวสนับสนุนการจัดโครงการ/ กิจกรรมที่ส่งเสริมการท่องเที่ยว ในรูปแบบต่างๆ	๒	๑๐,๕๗๗,๔๐๐	๑	๒,๐๐๐,๐๐๐	๑	๒,๐๐๐,๐๐๐	๔	๑๔,๕๗๗,๔๐๐
รวม	๔	๑๒,๙๗๗,๔๐๐	๓	๔,๔๐๐,๐๐๐	๓	๔,๔๐๐,๐๐๐	๑๐	๒๑,๗๗๗,๔๐๐

ยุทธศาสตร์ / แนวทางการพัฒนา	ปี ๒๕๕๙		ปี ๒๕๖๐		ปี ๒๕๖๑		รวม ๓ ปี	
	จำนวน โครงการ	งบประมาณ (บาท)	จำนวน โครงการ	งบประมาณ (บาท)	จำนวน โครงการ	งบประมาณ (บาท)	จำนวน โครงการ	งบประมาณ (บาท)
๖. ยุทธศาสตร์ด้านสาธารณสุขและสิ่งแวดล้อม								
๖.๑ ปรับปรุงภูมิทัศน์ ภูมิสถาปัตยกรรม และจัดระบบการกำจัดสิ่งปฏิกูลอย่างเป็นระบบ เพื่อเป็น “เทศบาลน่าอยู่”	๑๓	๖๒,๒๕๒,๐๐๐	๑๒	๘๓,๓๙๒,๐๐๐	๑๒	๘๕,๓๐๒,๐๐๐	๓๗	๒๓๐,๙๔๖,๐๐๐
๖.๒ “เทศบาลสีเขียว” โดยจัดพื้นที่สีเขียวเพิ่มขึ้น ครอบคลุมในเขตเทศบาลเพื่อลดมลพิษ	๒	๑,๐๐๐,๐๐๐	๑	๕๐๐,๐๐๐	๑	๕๐๐,๐๐๐	๔	๒,๐๐๐,๐๐๐
๖.๓ ยกระดับโรงพยาบาลเทศบาลให้มีคุณภาพ การบริการเทียบเท่าโรงพยาบาลเอกชน	๑๒	๒๘,๒๖๑,๕๐๐	๑๒	๒๘,๒๖๑,๕๐๐	๑๒	๒๘,๒๖๑,๕๐๐	๓๖	๘๔,๗๘๔,๕๐๐
๖.๔ จัดให้มีโรงพยาบาลชุมชน ๔ มุมเมือง	๓	๓,๗๐๐,๐๐๐	๓	๓,๗๐๐,๐๐๐	๓	๓,๗๐๐,๐๐๐	๙	๑๑,๑๐๐,๐๐๐

ยุทธศาสตร์ / แนวทางการพัฒนา	ปี ๒๕๕๙		ปี ๒๕๖๐		ปี ๒๕๖๑		รวม ๓ ปี	
	จำนวน โครงการ	งบประมาณ (บาท)	จำนวน โครงการ	งบประมาณ (บาท)	จำนวน โครงการ	งบประมาณ (บาท)	จำนวน โครงการ	งบประมาณ (บาท)
๖.๕ ส่งเสริมและสนับสนุนให้ภาคส่วนต่างๆ ตระหนักถึงความสำคัญในการดูแลรักษา อนามัยสิ่งแวดล้อม	๑๐	๗,๗๔๐,๐๐๐	๑๐	๗,๗๔๐,๐๐๐	๑๐	๗,๗๔๐,๐๐๐	๓๐	๒๓,๒๒๐,๐๐๐
รวม	๔๐	๑๐๒,๙๕๓,๕๐๐	๓๘	๑๒๓,๕๙๓,๕๐๐	๓๘	๑๒๕,๐๐๓,๕๐๐	๑๑๖	๓๕๑,๕๕๐,๕๐๐
รวมทั้งสิ้น	๑๗๕	๖๕๔,๒๔๓,๔๐๐	๑๖๐	๗๙๙,๕๒๓,๕๐๐	๑๕๘	๕๒๔,๖๔๓,๕๐๐	๔๙๓	๑,๙๗๘,๔๑๐,๔๐๐

ส่วนที่ ๕

แนวทางการติดตามประเมินผล

๔.๑ กรอบและแนวทางในการติดตามประเมินผล

๔.๑.๑ ความสำคัญของการติดตาม

การติดตามเป็นเครื่องมือที่จำเป็นในการปรับปรุงประสิทธิภาพของโครงการที่ดำเนินการอยู่ หากไม่มีระบบติดตามของโครงการแล้ว ย่อมส่งผลให้เกิดความล่าช้าในการดำเนินงานให้ลุ่ล่ง ค่าใช้จ่าย โครงการ สูงเกินกว่าที่กำหนดไว้ กลุ่มเป้าหมายหลักของโครงการไม่ได้รับประโยชน์หรือได้รับน้อยกว่าที่ควรจะเป็น เกิด ปัญหาในการควบคุมคุณภาพของการดำเนินงาน เสียเวลาในการตรวจสอบความขัดแย้งในการปฏิบัติงานภายใน หน่วยงานหรือระหว่างหน่วยงานกับกลุ่มเป้าหมายที่ได้รับประโยชน์จากโครงการ ในทางตรงกันข้ามหากโครงการมี ระบบติดตามที่ดีแล้วจะก่อให้เกิดประสิทธิภาพในการใช้ต้นทุน (Cost-effective) ดำเนินงานต่างๆ ยกตัวอย่าง เช่นการระบุปัญหาที่เกิดขึ้นในโครงการและการเสนอแนวทางแก้ปัญหาการติดตามความ สามารถในการเข้าถึง โครงการของกลุ่มเป้าหมาย การติดตามประสิทธิภาพในการดำเนินงานของส่วนต่างๆ ในโครงการและการเสนอ วิธีการปรับปรุงการดำเนินงาน

๔.๑.๒ ความสำคัญของการประเมินผล

การประเมินผลนั้น เป็นสิ่งหนึ่งที่สำคัญสำหรับการดำเนินการ เช่นเดียวกับการติดตามเพราะ ผลที่ได้จากการประเมินจะใช้ในการปรับปรุง แก้ไข การขยายขอบเขต หรือการยุติการดำเนินการ ซึ่งขึ้นอยู่กับ วัตถุประสงค์ของการประเมิน การประเมินผลแผนงานจึงเป็นสิ่งที่บ่งชี้ว่าแผนงานที่กำหนดไว้ ได้มีการ ปฏิบัติ หรือไม่ อย่างไร อันเป็นตัวชี้วัดว่าแผนหรือโครงการที่ได้ดำเนินการไปแล้วนั้น ให้ผลเป็นอย่างไร นำไปสู่ความสำเร็จ ตามแผนงานที่กำหนดไว้หรือไม่ อีกทั้งการติดตามและประเมินผลยังเป็นการตรวจสอบ ว่ามีความสอดคล้องกับการ ใช้ทรัพยากร (งบประมาณ) เพียงใด ซึ่งผลที่ได้จากการติดตามและประเมินผล ถือเป็นข้อมูลย้อนกลับ (Feedback) ที่สามารถนำไปใช้ในการปรับปรุงและการตัดสินใจต่อไป นอกจากนี้ การประเมินผลยังถือเป็นกระบวนการตัดสินใจ คุณค่า และการตัดสินใจอย่างมีหลักเกณฑ์โดยใช้ข้อมูลที่เก็บรวบรวมอย่างเป็นระบบมีความเที่ยงตรง เชื่อถือได้

๔.๑.๓ วัตถุประสงค์ของการติดตามและประเมินผล

การติดตามและประเมินผลโครงการ มีวัตถุประสงค์เพื่อทราบถึง

๑. ความก้าวหน้าในการดำเนินงานที่ทำไปแล้วนั้นได้ผลมากน้อยเพียงใด โดยเฉพาะอย่างยิ่ง สามารถบรรลุวัตถุประสงค์ที่กำหนดไว้หรือไม่อย่างไร
๒. ปัญหา อุปสรรคที่เกิดขึ้นในระหว่างการทำงาน เช่น ปัญหาทางการเงิน (การ เบิกจ่ายล่าช้า) ปัญหาด้านบุคลากร ปัญหาด้านเทคนิค และปัญหาอื่นๆ ที่ไม่ได้คาดคิดไว้
๓. ผลที่ได้รับจากโครงการมีอะไรบ้าง มีปัญหา รวมทั้งข้อดีต่าง ๆ ที่จะป็นแนวทางสำหรับ จัดทำโครงการต่อไป
๔. ทบทวนถึงผลสำเร็จของโครงการและผลกระทบต่าง ๆ ของโครงการ เพื่อใช้เป็นพื้นฐาน ในการวางแผนโครงการในอนาคต

๔.๒ ระเบียบ วิธีและเครื่องมือที่ใช้ในการติดตามประเมินผล

๔.๒.๑ การติดตามและประเมินผลการดำเนินงานของเทศบาลนครนครศรีธรรมราช ได้ดำเนินการตามระเบียบกระทรวงมหาดไทย ว่าด้วยการจัดทำแผนพัฒนาองค์กรปกครองส่วนท้องถิ่น พ.ศ. ๒๕๔๘ โดยผู้บริหารเทศบาลนครนครศรีธรรมราช ได้แต่งตั้งคณะกรรมการติดตามและประเมินผลแผนพัฒนาเทศบาลนครนครศรีธรรมราช เพื่อทำหน้าที่ในการกำหนดแนวทาง วิธีการในการติดตามและประเมินผล การดำเนินงานของเทศบาลนครนครศรีธรรมราช เพื่อให้ทุกส่วนราชการถือปฏิบัติและจัดทำรายงานการติดตามและประเมินผลทุกไตรมาส โดยมีงานวิจัยและประเมินผล กองวิชาการและแผนงาน ทำหน้าที่รวบรวมและจัดทำรายงานสรุปผลการติดตามและประเมินผลแผนพัฒนา และรายงานการติดตามและประเมินผลการดำเนินงานประจำปี เสนอต่อคณะกรรมการติดตามและประเมินผลแผนพัฒนา เพื่อพิจารณาและเสนอความเห็นต่อผู้บริหารเทศบาล สภาเทศบาล คณะกรรมการพัฒนาเทศบาล และประกาศให้ประชาชนในท้องถิ่นทราบโดยทั่วกัน อย่างน้อยปีละหนึ่งครั้ง ภายในเดือนธันวาคมของทุกปี

๔.๒.๒ วิธีการติดตามและประเมินผล

การติดตามผล

เทศบาลนครนครศรีธรรมราช กำหนดติดตามผลการดำเนินงาน โดยติดตามผลเป็นรายไตรมาส คว้าโครงการนั้นๆ ได้ดำเนินการตามกิจกรรมและเป้าหมายที่วางไว้หรือไม่ ใช้งบประมาณเท่าใด ผลการดำเนินงาน อยู่ในขั้นตอนไหน แล้วสรุปผลภาพรวมว่าได้ดำเนินการเป็นสัดส่วนเท่าใด ตามที่ตั้งไว้ในแผนพัฒนา

รูปแบบการติดตามผล

กองวิชาการและแผนงานได้กำหนดขึ้น เพื่อเป็นแนวทางในการติดตามผลการดำเนินงาน สัดส่วนการดำเนินงาน และความก้าวหน้าของการดำเนินงาน ดังนี้

แบบ ๑ การติดตามผลการดำเนินงานตามแผนพัฒนาสามปี (พ.ศ.๒๕๕๙ - ๒๕๖๑)

ที่	ยุทธศาสตร์/ โครงการ	กิจกรรม/ เป้าหมาย	หน่วยงาน รับผิดชอบ	งบประมาณ		ผลการดำเนินงาน			หมายเหตุ
				ตั้งไว้	จ่าย จริง	แล้วเสร็จ	กำลัง ดำเนิน การ	ยังไม่ได้ ดำเนิน การ	

แบบ ๒ สรุปการติดตามผลการดำเนินงานแผนพัฒนาสามปี (พ.ศ.๒๕๕๙ - ๒๕๖๑)

ที่	ยุทธศาสตร์การพัฒนา	จำนวนโครงการ		จำนวนงบประมาณ		ร้อยละของโครงการที่ดำเนินการ	ร้อยละของงบประมาณที่ดำเนินการ
		ทั้งหมด	ดำเนินการ	ทั้งหมด	ดำเนินการ		

แบบ ๓ สรุปการติดตามและประเมินผลแผนพัฒนาสามปี (พ.ศ.๒๕๕๙ - ๒๕๖๑)

ที่	ยุทธศาสตร์ / โครงการ	รายละเอียดของกิจกรรม	งบประมาณ	พื้นที่ / เป้าหมาย	หน่วยงานดำเนินการ	ตัวชี้วัดการติดตามและประเมินผลแผนพัฒนา		
						ผลการดำเนินงาน	งบประมาณจ่ายจริง	ผลลัพธ์ที่ได้

การประเมินผล

เทศบาลนครนครศรีธรรมราช กำหนดประเมินผลตามยุทธศาสตร์การพัฒนา คือ การประเมินผลโครงการจะกำหนดตัวชี้วัดเพื่อวัดระดับความสำเร็จและความล้มเหลวของโครงการ รายการประเมินจะพิจารณาเรื่องปริมาณ ค่าใช้จ่าย คุณภาพ ความพึงพอใจ การให้ประโยชน์แก่กลุ่มเป้าหมายหรือผู้ที่ได้รับประโยชน์ และผลที่ได้รับก่อให้เกิดประโยชน์ส่วนรวม นำไปสู่การประเมินผลว่าได้บรรลุวัตถุประสงค์เป้าหมาย แนวทางการพัฒนา ตามยุทธศาสตร์การพัฒนาที่กำหนดไว้หรือไม่ ซึ่งจะได้ผลประเมินภาพรวม



ประกาศเทศบาลนครนครศรีธรรมราช
เรื่อง ประกาศใช้แผนพัฒนาสามปี (พ.ศ.๒๕๕๙ - ๒๕๖๑) เทศบาลนครนครศรีธรรมราช

ด้วยคณะกรรมการพัฒนาเทศบาลนครนครศรีธรรมราช ได้มีมติเห็นชอบร่างแผนพัฒนาสามปี (พ.ศ. ๒๕๕๙ - ๒๕๖๑) เทศบาลนครนครศรีธรรมราช ตามระเบียบกระทรวงมหาดไทยว่าด้วยการจัดทำแผนพัฒนาขององค์กรปกครองส่วนท้องถิ่น พ.ศ. ๒๕๔๘ ข้อ ๑๗ (๓) เมื่อคราวประชุมคณะกรรมการพัฒนาเทศบาล เมื่อวันที่ ๒๙ มิถุนายน พ.ศ. ๒๕๕๘ และนายกเทศมนตรีนครนครศรีธรรมราชได้อนุมัติร่างแผนพัฒนาสามปี (พ.ศ. ๒๕๕๙ - ๒๕๖๑) เทศบาลนครนครศรีธรรมราช เรียบร้อยแล้ว

อาศัยอำนาจตามข้อ ๒๔ แห่งระเบียบกระทรวงมหาดไทยว่าด้วยการจัดทำแผนพัฒนาขององค์กรปกครองส่วนท้องถิ่น พ.ศ. ๒๕๔๘ จึงประกาศใช้แผนพัฒนาสามปี (พ.ศ. ๒๕๕๙ - ๒๕๖๑) เทศบาลนครนครศรีธรรมราช ต่อไป

จึงประกาศให้ทราบโดยทั่วกัน

ประกาศ ณ วันที่ ๒๙ มิถุนายน พ.ศ. ๒๕๕๘

(นายสุจินต์ พิมเสน)

รองนายกเทศมนตรี รักษาราชการแทน
นายกเทศมนตรีนครนครศรีธรรมราช