



รายงานการติดตามผลการดำเนินงาน
ตามแผนพัฒนาเทศบาลนครนครราชสีมา
ประจำปีงบประมาณ พ.ศ.๒๕๖๖

งานตรวจติดตามและประเมินผล
กองทุนศาสตร์และงบประมาณ
เทศบาลนครนครราชสีมา

คำนำ

ตามระเบียบกระทรวงมหาดไทยว่าด้วยการจัดทำแผนพัฒนาขององค์กรปกครองส่วนท้องถิ่น พ.ศ. ๒๕๔๘ แก้ไขเพิ่มเติมถึง (ฉบับที่ ๓) พ.ศ. ๒๕๖๑ ข้อ ๒๙ กำหนดให้คณะกรรมการติดตามและประเมินผลแผนพัฒนาขององค์กรปกครองส่วนท้องถิ่น ดำเนินการติดตามและประเมินผลการดำเนินงานตามแผนพัฒนาองค์กรปกครองส่วนท้องถิ่น และเสนอผลการติดตามและประเมินผลต่อสภาท้องถิ่น และคณะกรรมการพัฒนาท้องถิ่น พร้อมทั้งประกาศผลการติดตามและประเมินผลแผนพัฒนาให้ประชาชนในท้องถิ่นทราบในที่เปิดเผยภายในสิบห้าวันนับแต่วันที่ผู้บริหารท้องถิ่นเสนอผลการติดตามและประเมินผลดังกล่าว และต้องปิดประกาศโดยเปิดเผยไม่น้อยกว่าสามสิบวัน โดยอย่างน้อยปีละหนึ่งครั้งภายในเดือนธันวาคมของทุกปี

ดังนั้น เทศบาลนครนครศรีธรรมราชโดยคณะกรรมการติดตามและประเมินผลแผนพัฒนาเทศบาลนครนครศรีธรรมราช จึงจัดทำรายงานการติดตามผลการดำเนินงานตามแผนพัฒนาเทศบาลนครศรีธรรมราช ประจำปีงบประมาณ พ.ศ. ๒๕๖๖ ทั้งนี้ผลจากการรวบรวมและวิเคราะห์ข้อมูลการติดตามและประเมินผลที่ได้ สามารถใช้เป็นข้อมูลเพื่อนำไปปรับปรุงและพัฒนาท้องถิ่นเทศบาลนครศรีธรรมราชต่อไป

คณะกรรมการติดตามและประเมินผลแผนพัฒนา
เทศบาลนครนครศรีธรรมราช

สารบัญ

หน้า

ส่วนที่ ๑ บทนำ

๑.๑ ความหมายของการติดตามและประเมินผล	๑
๑.๒ วัตถุประสงค์ของการติดตามและประเมินผล	๑
๑.๓ ความสำคัญของการติดตามและประเมินผล	๒
๑.๔ ประโยชน์ของการติดตามและประเมินผล	๒
๑.๕ ขั้นตอนการติดตามและประเมินผล	๓
๑.๖ กรอบและแนวทางในการติดตามและประเมินผล	๔
๑.๗ ระเบียบวิธีการที่ใช้ในการติดตามและประเมินผล	๖
๑.๘ การกำหนดหน่วยงานรับผิดชอบ	๖
๑.๙ การสรุปผลการติดตามและประเมินผล	๗

ส่วนที่ ๒ วิสัยทัศน์ ยุทธศาสตร์การพัฒนาเทศบาลนครนครศรีธรรมราช

๒.๑ วิสัยทัศน์การพัฒนาเทศบาลนครนครศรีธรรมราช	๘
๒.๒ ยุทธศาสตร์การพัฒนาเทศบาลนครนครศรีธรรมราช	๘
๒.๓ เป้าประสงค์	๘
๒.๔ ตัวชี้วัดความสำเร็จ	๙

ส่วนที่ ๓ สรุปการติดตามผลการดำเนินงานประจำปีงบประมาณ พ.ศ.๒๕๖๖

๓.๑ สรุปผลการจัดทำแผนพัฒนาท้องถิ่น (พ.ศ.๒๕๖๖ - ๒๕๗๐)	๑๒
๓.๒ สรุปผลการจัดทำงบประมาณ ปีพ.ศ.๒๕๖๖	๑๔
๓.๓ สรุปผลการติดตามและประเมินผล	๑๙
๓.๔ ปัญหาและอุปสรรค	๒๐
๓.๕ ข้อเสนอแนะของคณะกรรมการติดตามและประเมินผลแผนพัฒนา ฯ	๒๐

ส่วนที่ ๔ บัญชีโครงการพัฒนาท้องถิ่นประจำปีงบประมาณ พ.ศ.๒๕๖๖

๔.๑ บัญชีโครงการยุทธศาสตร์ด้านการเมืองและการบริหาร	๒๑
๔.๒ บัญชีโครงการยุทธศาสตร์ด้านโครงสร้างพื้นฐาน	๒๖
๔.๓ บัญชีโครงการยุทธศาสตร์ด้านสิ่งแวดล้อมและทรัพยากรธรรมชาติ	๔๒
๔.๔ บัญชีโครงการยุทธศาสตร์ด้านสังคม การศึกษา ศาสนา และวัฒนธรรม	๔๔
๔.๕ บัญชีโครงการยุทธศาสตร์ด้านสาธารณสุขและการกีฬา	๖๗
๔.๖ บัญชีโครงการยุทธศาสตร์ด้านเศรษฐกิจ	๗๓
๔.๗ บัญชีครุภัณฑ์	๗๕

บทนำ

การติดตามและประเมินผลการดำเนินงานของเทศบาลนครนครศรีธรรมราชได้ดำเนินการตามระเบียบกระทรวงมหาดไทย ว่าด้วยการจัดทำแผนพัฒนาขององค์กรปกครองส่วนท้องถิ่น พ.ศ. ๒๕๔๘ แก้ไขเพิ่มเติม (ฉบับที่ ๓) พ.ศ.๒๕๖๑ โดยผู้บริหารเทศบาลนครนครศรีธรรมราชได้แต่งตั้งคณะกรรมการติดตามและประเมินผลแผนพัฒนาเพื่อทำหน้าที่ในการกำหนดแนวทางวิธีการในการติดตามและประเมินผลการดำเนินงานของเทศบาลนครนครศรีธรรมราช เพื่อให้ทุกส่วนราชการถือปฏิบัติและจัดทำรายงานการติดตามและประเมินผลทุกไตรมาสโดยมี งานวิจัยและประเมินผล กองยุทธศาสตร์และงบประมาณ ทำหน้าที่รวบรวมและจัดทำรายงานสรุปผลการติดตามและประเมินผลแผนพัฒนาและรายงานการติดตามและประเมินผลการดำเนินงานประจำปี เสนอต่อคณะกรรมการติดตามและประเมินผลแผนพัฒนาเพื่อพิจารณาและเสนอความเห็นต่อผู้บริหารเทศบาล สภาเทศบาล คณะกรรมการพัฒนาเทศบาลและประกาศให้ประชาชนในท้องถิ่นทราบโดยทั่วกันอย่างน้อยปีละหนึ่งครั้งภายในเดือนธันวาคมของทุกปี ดังนั้น เพื่อการปฏิบัติให้เป็นไปตามระเบียบกระทรวงมหาดไทยว่าด้วยการจัดทำแผนพัฒนาขององค์กรปกครองส่วนท้องถิ่น พ.ศ.๒๕๔๘ แก้ไขเพิ่มเติม (ฉบับที่ ๓) พ.ศ.๒๕๖๑ ข้อ ๒๙ (๓) เทศบาลนครนครศรีธรรมราชจึงจัดทำรายงานผลการติดตามและประเมินผลแผนพัฒนาประจำปีงบประมาณ พ.ศ.๒๕๖๖ โดยได้สรุปผลการดำเนินงานตามแผนพัฒนาท้องถิ่น (พ.ศ.๒๕๖๖ – ๒๕๗๐) เพื่อเป็นการประเมินผลการปฏิบัติงานของปีที่ผ่านมาว่ามีความสอดคล้องกับแผนงานที่ได้วางเอาไว้หรือไม่ การดำเนินงานมีประสิทธิภาพประสิทธิผลเพียงใดและสามารถใช้เป็นข้อมูลย้อนกลับเพื่อนำไปประกอบการพิจารณาปรับปรุงและตัดสินใจในการกำหนดแนวทางการพัฒนาท้องถิ่นในปีต่อไป

๑.๑ ความหมายของการติดตามและประเมินผล

๑.๑.๑ การติดตาม

เป็นขั้นตอนในการตรวจสอบผลการดำเนินการของแผนงานโครงการตามแผนพัฒนาท้องถิ่นว่าได้ปฏิบัติตามขั้นตอนกิจกรรมที่กำหนดไว้ในแผนงานโครงการหรือไม่ มีการใช้ทรัพยากรอย่างมีประสิทธิภาพหรือไม่ และอยู่ในระยะเวลางบประมาณที่ใช้ในการดำเนินการตามที่กำหนดไว้หรือไม่ เพื่อเป็นข้อมูลย้อนกลับให้ตนเองผู้บังคับบัญชาตลอดจนผู้รับผิดชอบแผนงานโครงการทุกระดับเพื่อให้คำแนะนำช่วยเหลือแก้ไขอำนวยความสะดวกทั้งนี้เพื่อให้การดำเนินงานตามแผนงานโครงการบรรลุเป้าหมายที่กำหนดไว้อย่างมีประสิทธิภาพ

๑.๑.๒ การประเมินผล

เป็นขั้นตอนการตรวจสอบความก้าวหน้าของแผนงานโครงการตลอดจนการพิจารณาผลสัมฤทธิ์ของแผนงานโครงการว่ามีมากน้อยเพียงใดเมื่อเปรียบเทียบกับเกณฑ์ที่กำหนดขึ้นการประเมินผลจึงเป็นกระบวนการบ่งชี้ถึงคุณค่าของแผนงานโครงการว่าได้ผลตามวัตถุประสงค์ของแผนงานโครงการนั้นหรือไม่เพียงใด

๑.๒. วัตถุประสงค์ของการติดตามและประเมินผล

๑.๒.๑ เพื่อให้การติดตามและการประเมินผลเป็นไปอย่างมีประสิทธิภาพและประสิทธิผลสามารถตอบสนองความต้องการ และปัญหาของประชาชนได้

๑.๒.๒ เพื่อให้ทราบปัญหาและอุปสรรคในการปฏิบัติงานซึ่งจะนำไปสู่การปรับปรุงการดำเนินงานให้มีประสิทธิภาพมากยิ่งขึ้น

๑.๒.๓ เพื่อให้ทราบสัมฤทธิ์ผลโดยรวมของแผนพัฒนาเทศบาลและนำข้อมูลที่ได้ไปเป็นข้อชี้แนะแก่ผู้บริหารในการจัดทำแผนพัฒนาปีต่อไป

๑.๓. ความสำคัญของการติดตามและประเมินผล

๑.๓.๑ ความสำคัญของการติดตาม

การติดตามเป็นเครื่องมือที่จำเป็นในการปรับปรุงประสิทธิภาพของโครงการที่ดำเนินการอยู่ หากไม่มีระบบติดตามของโครงการแล้ว ย่อมส่งผลให้เกิดความล่าช้าในการดำเนินงานให้ลุล่วงค่าใช้จ่ายโครงการสูงเกินกว่าที่กำหนดไว้กลุ่มเป้าหมายหลักของโครงการไม่ได้รับประโยชน์หรือได้รับน้อยกว่าที่ควรจะเป็น เกิดปัญหาในการควบคุมคุณภาพของการดำเนินงาน เสียเวลาในการตรวจสอบความขัดแย้งในการปฏิบัติงานภายในหน่วยงาน หรือระหว่างหน่วยงานกับกลุ่มเป้าหมายที่ได้รับประโยชน์จากโครงการในทางตรงกันข้ามหากโครงการมีระบบติดตามที่ดีแล้ว จะก่อให้เกิดประสิทธิภาพในการใช้ต้นทุน (Cost-effective) ดำเนินงานต่างๆ ยกตัวอย่างเช่น การระบุปัญหาที่เกิดขึ้นในโครงการ และการเสนอแนวทางแก้ปัญหาการติดตามความสามารถในการเข้าถึงโครงการของกลุ่มเป้าหมาย การติดตามประสิทธิภาพในการดำเนินงานของส่วนต่างๆ ในโครงการและการเสนอวิธีการปรับปรุงการดำเนินงาน

๑.๓.๒ ความสำคัญของการประเมินผล

การประเมินผลนั้นเป็นสิ่งที่จำเป็นสำหรับการดำเนินการเช่นเดียวกับการติดตามเพราะผลที่ได้จากการประเมินจะใช้ในการปรับปรุงแก้ไขการขยายขอบเขต หรือการยุติการดำเนินการซึ่งขึ้นอยู่กับวัตถุประสงค์ของการประเมิน การประเมินผลแผนงานจึงเป็นสิ่งที่จะบ่งชี้ว่าแผนงานที่กำหนดไว้ได้มีการปฏิบัติหรือไม่อย่างไรอันเป็นตัวชี้วัดว่าแผน หรือโครงการที่ได้ดำเนินการไปแล้วนั้น ให้ผลเป็นอย่างไรนำไปสู่ความสำเร็จตามแผนงานที่กำหนดไว้หรือไม่ อีกทั้งการติดตามและประเมินผลยังเป็นการตรวจสอบว่ามีความสอดคล้องกับการใช้ทรัพยากร (งบประมาณ) เพียงใด ซึ่งผลที่ได้จากการติดตามและประเมินผลถือเป็นข้อมูลย้อนกลับ(Feedback) ที่สามารถนำไปใช้ในการปรับปรุงและการตัดสินใจต่อไปนอกจากนี้การประเมินผลยังถือเป็นกระบวนการตัดสินใจคุณค่า และการตัดสินใจอย่างมีหลักเกณฑ์โดยใช้ข้อมูลที่เก็บรวบรวมอย่างเป็นระบบมีความเที่ยงตรงเชื่อถือได้

๑.๔ ประโยชน์ของการติดตามและประเมินผล

๑) ทำให้การนำนโยบายไปปฏิบัติมีสมรรถภาพในการจัดการและบริหารเพื่อให้การปรับปรุงการบริหารจัดการมีประสิทธิภาพมากขึ้น

๒) ทำให้ทราบจุดสำคัญที่จะต้องปรับปรุงแก้ไขอย่างชัดเจน ทั้งวัตถุประสงค์ของแผนงาน ขั้นตอนการปฏิบัติ ทรัพยากรที่ต้องใช้ ช่วงเวลาที่จะต้องกระทำให้เสร็จ ซึ่งจะทำให้แผนงานมีความเหมาะสมต่อการนำไปปฏิบัติให้บรรลุวัตถุประสงค์อย่างมีประสิทธิภาพยิ่งขึ้น

๓) ทำให้ทราบว่าจำเป็นต้องเปลี่ยนแปลงโครงการอย่างไรบ้างให้เหมาะสม ระดับการเปลี่ยนแปลงมากน้อยแค่ไหน การเปลี่ยนแปลงจะก่อให้เกิดผลกระทบอะไรบ้าง อาทิ เช่น การเปลี่ยนแปลงวัตถุประสงค์บางส่วน การเปลี่ยนแนวทางการปฏิบัติ หรือการเปลี่ยนแปลงหน่วยงานที่รับผิดชอบการนำโครงการไปปฏิบัติ เป็นต้น

๔) ทำให้ทราบว่ามาตรการหรือกิจกรรมที่ใช้อยู่มีข้อบกพร่องอะไรบ้าง ข้อบกพร่องดังกล่าวเกิดจากสาเหตุอะไร เพื่อนำมาประมวลผลเพื่อแสวงหาแนวทางแก้ไขปรับปรุงมาตรการใหม่ให้เหมาะสมต่อการนำไปปฏิบัติให้บรรลุวัตถุประสงค์ยิ่งขึ้น

๕) ทำให้ทราบว่าขั้นตอนใดบ้างที่มีปัญหาอุปสรรค และปัญหาอุปสรรคเหล่านั้นเกิดจากสาเหตุอะไร เมื่อทราบข้อมูลทั้งหมด การประเมินผลจะเป็นเครื่องมือสำคัญในการปรับปรุงขั้นตอนการทำงานของแผนงานให้มีความกระชับชัด เพื่อขจัดปัญหาอุปสรรคที่เกิดขึ้นในแต่ละขั้นตอนให้หมดไป

๖) ทำให้ทราบว่าแผนงานที่นำไปปฏิบัติมีจุดแข็ง (strengths) และจุดอ่อน (weaknesses) อะไรบ้าง และจุดอ่อนที่พบเกิดจากสาเหตุอะไรและจะแก้ไขได้อย่างไร เมื่อได้ทำการวิเคราะห์ข้อมูลครบถ้วนแล้ว ผลการวิเคราะห์จะนำไปสู่การพัฒนาแผนงานให้มีความเหมาะสม และมีประสิทธิภาพยิ่งขึ้น

๗) การประเมินจะชี้ให้เห็นว่าแนวความคิดริเริ่มใหม่ในการแก้ไขปัญหาของท้องถิ่นประสบความสำเร็จตามวัตถุประสงค์ที่กำหนดไว้เพียงใด มีปัญหาและอุปสรรคในการดำเนินงานอย่างไรบ้าง และปัญหาอุปสรรคเหล่านี้ได้ผลเพียงใด และหรือจะต้องปรับปรุงในส่วนใดบ้าง

๘) การประเมินจะทำให้เกิดความกระชับว่าโครงการใดที่นำไปปฏิบัติแล้วได้ผลดีสมควรจะขยายโครงการให้ครอบคลุมกว้างขวางยิ่งขึ้นหรือโครงการใดมีปัญหาอุปสรรคมากและไม่สอดคล้องกับการแก้ไขปัญหาของสังคมควรจะยุติโครงการเสียเพื่อลดความสูญเสียให้น้อยลง หรือในกรณีที่มีโครงการที่มีลักษณะแข่งขันกันการประเมินผลจะทำให้ทราบว่าโครงการใดมีประสิทธิภาพในการแก้ไขปัญหาของสาธารณชนสมควรสนับสนุนให้ดำเนินการต่อไป ส่วนโครงการที่ไม่ประสบความสำเร็จ หรือให้ผลตอบแทนน้อยกว่ามาก ก็ควรยกเลิกทิ้งเสีย

๑.๕ ขั้นตอนการติดตามและประเมินผล

ขั้นตอนที่ ๑ แต่งตั้งคณะกรรมการติดตามและประเมินผลแผนพัฒนาท้องถิ่น ตามระเบียบกระทรวงมหาดไทย ว่าด้วยการจัดทำแผนพัฒนาขององค์กรปกครองส่วนท้องถิ่น พ.ศ. ๒๕๔๘ แก้ไขเพิ่มเติม (ฉบับที่ ๓) พ.ศ.๒๕๖๑ ข้อ ๒๘ ดังนี้

ให้ผู้บริหารท้องถิ่นแต่งตั้งคณะกรรมการติดตามและประเมินผลแผนพัฒนาท้องถิ่น ประกอบด้วย

- ๑) สมาชิกสภาท้องถิ่นที่สภาท้องถิ่นคัดเลือกจำนวนสามคน
- ๒) ผู้แทนประชาคมท้องถิ่นที่ประชาคมท้องถิ่นคัดเลือกจำนวนสองคน
- ๓) ผู้แทนหน่วยงานที่เกี่ยวข้องที่ผู้บริหารท้องถิ่นคัดเลือกจำนวนสองคน
- ๔) หัวหน้าส่วนการบริหารที่คัดเลือกกันเองจำนวนสองคน
- ๕) ผู้ทรงคุณวุฒิที่ผู้บริหารท้องถิ่นคัดเลือกจำนวนสองคน

โดยให้คณะกรรมการเลือกกรรมการหนึ่งคนทำหน้าที่ประธานคณะกรรมการและกรรมการอีกหนึ่งคนทำหน้าที่เลขานุการของคณะกรรมการ กรรมการตามข้อ ๒๘ ให้มีวาระอยู่ในตำแหน่งคราวละสี่ปี และอาจได้รับการคัดเลือกอีกได้

ขั้นตอนที่ ๒ คณะกรรมการติดตามและประเมินผลแผนพัฒนาท้องถิ่น กำหนดแนวทางการในการติดตามและประเมินผลแผนพัฒนา ตามระเบียบกระทรวงมหาดไทย ว่าด้วยการจัดทำแผนพัฒนาขององค์กรปกครองส่วนท้องถิ่น พ.ศ. ๒๕๔๘ แก้ไขเพิ่มเติม (ฉบับที่ ๓) พ.ศ.๒๕๖๑ข้อ ๒๙ (๑)

ขั้นตอนที่ ๓ คณะกรรมการติดตามและประเมินผลแผนพัฒนาท้องถิ่น ดำเนินการติดตามและประเมินผลแผนพัฒนา ตามระเบียบกระทรวงมหาดไทย ว่าด้วยการจัดทำแผนพัฒนาขององค์กรปกครองส่วนท้องถิ่น พ.ศ. ๒๕๔๘ แก้ไขเพิ่มเติม (ฉบับที่ ๓) พ.ศ. ๒๕๖๑ ข้อ ๒๙ (๒)

ขั้นตอนที่ ๔ คณะกรรมการติดตามและประเมินผลแผนพัฒนาท้องถิ่นรายงานผลและเสนอความเห็นซึ่งได้จากการติดตามและประเมินผลแผนพัฒนาต่อผู้บริหารท้องถิ่น เพื่อให้ผู้บริหารท้องถิ่นเสนอต่อสภาท้องถิ่น และคณะกรรมการพัฒนาท้องถิ่น พร้อมทั้งประกาศผลการติดตามและประเมินผลแผนพัฒนาให้ประชาชนในท้องถิ่นทราบในที่เปิดเผยภายในสิบห้าวันนับแต่วันรายงานผลและเสนอความเห็นดังกล่าวและต้องปิดประกาศไว้เป็นระยะเวลาไม่น้อยกว่าสามสิบวันโดยอย่างน้อยปีละหนึ่งครั้งภายในเดือนธันวาคมของทุกปี ตามระเบียบกระทรวงมหาดไทย ว่าด้วยการจัดทำแผนพัฒนาขององค์กรปกครองส่วนท้องถิ่น แก้ไขเพิ่มเติม (ฉบับที่ ๓) พ.ศ. ๒๕๖๑ ข้อ ๒๙ (๓)

ขั้นตอนที่ ๕ ผู้บริหารท้องถิ่นเสนอผลการติดตามและประเมินผลต่อสภาท้องถิ่น และคณะกรรมการพัฒนาท้องถิ่น พร้อมกับประกาศผลการติดตามและประเมินผลแผนพัฒนาให้ประชาชนในท้องถิ่นทราบในที่เปิดเผยภายในสิบห้าวันนับแต่วันที่ผู้บริหารท้องถิ่นเสนอผลการติดตามและประเมินผลดังกล่าวและต้องปิดประกาศโดยเปิดเผยไม่น้อยกว่าสามสิบวัน โดยอย่างน้อยปีละหนึ่งครั้งภายในเดือนธันวาคมของทุกปี ตามระเบียบกระทรวงมหาดไทย ว่าด้วยการจัดทำแผนพัฒนาขององค์กรปกครองส่วนท้องถิ่น แก้ไขเพิ่มเติม (ฉบับที่ ๓) พ.ศ. ๒๕๖๑ ข้อ ๒๙ (๓)

๑.๖ กรอบและแนวทางในการติดตามและประเมินผล

คณะกรรมการติดตามและประเมินผลแผนพัฒนาเทศบาลนครนครศรีธรรมราช ได้กำหนดกรอบและแนวทางในการติดตามและประเมินผลแผนพัฒนาของเทศบาลนครนครศรีธรรมราช โดยอาศัยหนังสือกระทรวงมหาดไทยและคู่มือของกรมส่งเสริมการปกครองท้องถิ่น ดังนี้

- หนังสือกระทรวงมหาดไทย ด่วนที่สุด ที่ มท ๐๘๑๐.๓/ว ๑๒๓๙ ลงวันที่ ๒๑ กุมภาพันธ์ ๒๕๖๕ เรื่อง แนวทางการปฏิบัติตามแผนพัฒนาท้องถิ่นขององค์กรปกครองส่วนท้องถิ่น

- หนังสือกระทรวงมหาดไทย ด่วนที่สุด ที่ มท ๐๘๑๐.๓/ว ๖๐๘๖ ลงวันที่ ๑๙ สิงหาคม ๒๕๖๕ เรื่อง ชักซ้อมแนวทางปฏิบัติการใช้แผนพัฒนาท้องถิ่นขององค์กรปกครองส่วนท้องถิ่นเพื่อจัดทำบริการสาธารณะหรือกิจกรรมสาธารณะ

- คู่มือการติดตามและประเมินผลการจัดทำและแปลงแผนไปสู่การปฏิบัติขององค์กรปกครองส่วนท้องถิ่น (โดยกรมส่งเสริมการปกครองท้องถิ่นร่วมกับมหาวิทยาลัยธรรมศาสตร์) ตามหนังสือกระทรวงมหาดไทยและคู่มือดังกล่าวคณะกรรมการจึงได้กำหนดกรอบและแนวทางในการติดตามและประเมินผล ดังนี้

(๑) กรอบเวลา (time & timeframe)

การดำเนินโครงการเป็นไปตามห้วงเวลาที่กำหนดเอาไว้ในแผนการดำเนินงานหรือไม่ และเป็นห้วงเวลาที่ดำเนินการเหมาะสมถูกต้องหรือไม่ มีความล่าช้าเกิดขึ้นหรือไม่

(๒) ความสอดคล้อง (relevance)

มีความสอดคล้องกับยุทธศาสตร์ชาติ ๒๐ ปี (พ.ศ. ๒๕๖๑ - ๒๕๘๐) แผนพัฒนาเศรษฐกิจและสังคมแห่งชาติ แผนการบริหารราชการแผ่นดิน ค่านิยมหลักของคนไทย นโยบายของรัฐบาล ยุทธศาสตร์การพัฒนาภูมิภาค ยุทธศาสตร์การพัฒนาจังหวัด ยุทธศาสตร์การพัฒนาองค์กรปกครองส่วน

ท้องถิ่นในเขตจังหวัด แผนพัฒนาอำเภอ แผนพัฒนาตำบล แผนชุมชน แผนเศรษฐกิจพอเพียงท้องถิ่น (ด้านการเกษตรและแหล่งน้ำ) วิสัยทัศน์ พันธกิจ จุดมุ่งหมายเพื่อการพัฒนา แนวทางการพัฒนา นโยบายผู้บริหาร รวมทั้งปัญหา ความต้องการของประชาคมและชุมชน

(๓) ความพอเพียง

การบรรจุโครงการในแผนพัฒนาเป็นโครงการที่มีความจำเป็นต่อประชาชนในชุมชน สามารถแก้ไขปัญหาที่เกิดขึ้นได้ในชุมชน และสามารถดำเนินการได้ตามอำนาจหน้าที่ของท้องถิ่น โดยคำนึงถึงงบประมาณของท้องถิ่น

(๔) ความก้าวหน้า

พิจารณาถึงความก้าวหน้าในอนาคตของท้องถิ่น โดยพิจารณา

ยุทธศาสตร์การพัฒนายุทธศาสตร์ด้านการเมืองและการบริหาร ส่งเสริมและสนับสนุน

ความร่วมมือระหว่างเทศบาลกับภาคประชาชน ภาครัฐ ภาคเอกชน การบริหารจัดการองค์การให้มีประสิทธิภาพและโปร่งใส การตอบสนองความต้องการของประชาชน การจัดระเบียบชุมชนและสังคม การพัฒนาศักยภาพบุคลากรขององค์การอย่างสม่ำเสมอและต่อเนื่อง พร้อมสร้างขวัญและกำลังใจ

ยุทธศาสตร์การพัฒนายุทธศาสตร์ด้านโครงสร้างพื้นฐาน การพัฒนาด้านการคมนาคม

โครงสร้างพื้นฐาน สาธารณูปโภค สาธารณูปการ การใช้กฎหมายควบคุมอาคาร การวางผังเมือง

ยุทธศาสตร์การพัฒนายุทธศาสตร์ด้านสิ่งแวดล้อมและทรัพยากรธรรมชาติ ปรับปรุงภูมิ

ทัศน์ของเมือง พัฒนาสวนสาธารณะ การบริหารจัดการแม่น้ำลำคลอง การบริหารจัดการขยะ การกำจัดและบำบัดมลพิษ

ยุทธศาสตร์การพัฒนาด้านสังคม การศึกษา ศาสนา และวัฒนธรรม จัดสวัสดิการแก่

ผู้สูงอายุ ผู้พิการ ผู้ด้อยโอกาส ผู้ยากไร้ กลุ่มมารดาตั้งครุภร์ เด็กแรกเกิด และเด็กวัยเรียนที่ครอบครัวยังมีปัญหาทางเศรษฐกิจ การพัฒนาคุณภาพการศึกษา สุขภาวะของประชาชน การรณรงค์และป้องกันยาเสพติด การส่งเสริม อนุรักษ์ ฟื้นฟู กิจกรรมศิลปวัฒนธรรม โบราณสถาน โบราณวัตถุ การส่งเสริมและส่งเสริมผู้ด้อยโอกาส การสร้างชุมชนเข้มแข็ง

ยุทธศาสตร์การพัฒนาด้านสาธารณสุข และการกีฬา พัฒนาโรงพยาบาลและศูนย์บริการ

สาธารณสุข ส่งเสริมสนับสนุนการกีฬาและการออกกำลังกาย

ยุทธศาสตร์การพัฒนาด้านเศรษฐกิจ สนับสนุนส่งเสริมพัฒนาอาชีพที่สอดคล้องกับสภาพ

ความต้องการของตลาดและชุมชน ส่งเสริมพัฒนาการท่องเที่ยวทาง ประวัติศาสตร์ ประเพณีท้องถิ่น ตามวิถีชุมชนและภูมิปัญญาชาวบ้าน การส่งเสริมการลงทุน การพาณิชย์ การพัฒนาธุรกิจที่เกี่ยวกับการท่องเที่ยว

(๕) ประสิทธิภาพ

ติดตามและประเมินโครงการที่ดำเนินการว่าสามารถดำเนินการได้บรรลุวัตถุประสงค์หรือไม่ มีผลกระทบเกิดขึ้นหรือไม่ ผู้เข้าร่วมโครงการมีความพึงพอใจหรือไม่ การดำเนินโครงการสามารถแก้ไขปัญหาของชุมชนได้หรือไม่ งบประมาณถูกใช้ไปอย่างประหยัดและคุ้มค่า เช่น วัสดุ อุปกรณ์ ครุภัณฑ์ ถูกใช้ไปอย่างคุ้มค่า มีการบำรุงรักษาและซ่อมแซมมีการปรับปรุงหรือไม่

(๖) ประสิทธิภาพ

ปัญหาของชุมชนประชาชนได้รับการแก้ไขหรือไม่ มีผลกระทบต่อประชาชนในชุมชนหรือไม่

(๗) ผลลัพธ์และผลผลิต

ประชาชน ชุมชน ได้รับอະไรจากการดำเนินโครงการของเทศบาล ซึ่งส่งผลไปถึงการพัฒนาจังหวัด ภูมิภาคและระดับประเทศ

๑.๗ ระเบียบ วิธีการที่ใช้ในการติดตามและประเมินผล

๑. ระเบียบที่ใช้ในการติดตามและประเมินผล

ระเบียบในการติดตามและประเมินผลแผนพัฒนา เมืองค์ประกอบที่ใช้ในการติดตามดังนี้

(๑) แต่งตั้งคณะกรรมการติดตามและประเมินผลแผนพัฒนาของเทศบาลนคร

นครศรีธรรมราชตามระเบียบกระทรวงมหาดไทย ว่าด้วยการจัดทำแผนพัฒนาขององค์กรปกครองส่วนท้องถิ่น พ.ศ. ๒๕๔๘ แก้ไขเพิ่มเติม (ฉบับที่ ๓) พ.ศ.๒๕๖๑ข้อ ๒๘ โดยมี ภาคประชาชนเข้ามามีส่วนร่วมในการเป็น คณะกรรมการฯ

๒. วิธีการในการติดตามและประเมินผล

วิธีการในการติดตามและประเมินผล มีวิธีการดังนี้

(๑) ติดตามและประเมินผลแผนพัฒนาท้องถิ่น (พ.ศ. ๒๕๖๖ – ๒๕๗๐)

(๒) ห้วงเวลาในการติดตามและประเมินผลมีรายไตรมาสดังนี้

ไตรมาสที่ ๑ (๑ ตุลาคม ๒๕๖๕ ถึง ๓๑ ธันวาคม ๒๕๖๕) รายงานภายในเดือนมกราคม ๒๕๖๖

ไตรมาสที่ ๒ (๑ มกราคม ๒๕๖๖ ถึง ๓๑ มีนาคม ๒๕๖๖) รายงานภายในเดือนเมษายน ๒๕๖๖

ไตรมาสที่ ๓ (๑ เมษายน ๒๕๖๖ ถึง ๓๐ มิถุนายน ๒๕๖๖) รายงานภายในเดือนกรกฎาคม ๒๕๖๖

ไตรมาสที่ ๔ (๑ กรกฎาคม ๒๕๖๖ ถึง ๓๐ กันยายน ๒๕๖๖) รายงานภายในเดือนตุลาคม ๒๕๖๖

(๓) ดำเนินการตรวจสอบในระหว่างการดำเนินโครงการพัฒนาและกิจการที่ดำเนินการจริง ทั้งหมดในพื้นที่ขององค์กรปกครองส่วนท้องถิ่นประจำปีงบประมาณนั้น ว่าสามารถเป็นไปตามเป้าหมายที่ตั้งไว้หรือไม่

(๔) สรุปผลการดำเนินโครงการในแผนพัฒนา

(๕) เสนอแนะความคิดเห็นที่ได้จากการติดตามและประเมินผล

๑.๘. การกำหนดหน่วยงานรับผิดชอบ

ระเบียบกระทรวงมหาดไทยว่าด้วยการจัดทำแผนพัฒนาขององค์กรปกครองส่วนท้องถิ่น พ.ศ. ๒๕๔๘ แก้ไขเพิ่มเติม (ฉบับที่ ๓) พ.ศ.๒๕๖๑ หมวด ๖ ข้อ ๒๘ กำหนดให้ผู้บริหารท้องถิ่นแต่งตั้ง คณะกรรมการติดตามและประเมินผลแผนพัฒนาท้องถิ่น เทศบาลนครนครศรีธรรมราชได้มีคำสั่งเทศบาลที่ ๔๐๘๖/๒๕๖๕ ลงวันที่ ๒๒ พฤศจิกายน ๒๕๖๕ แต่งตั้งคณะกรรมการติดตามและประเมินผลแผนพัฒนา เทศบาลนครนครศรีธรรมราช ดังนี้

๑. นายธีระพันธ์	ทียาพงศ์	ผู้ทรงคุณวุฒิ	ประธานกรรมการ
๒. นายสมชาย	สังข์วิเชียร	สมาชิกสภาเทศบาลนครนครศรีธรรมราช	กรรมการ
๓. ร้อยโทวิโรจน์	วรรณกุล	สมาชิกสภาเทศบาลนครนครศรีธรรมราช	กรรมการ
๔. นายธวัช	ศรีสมานวัตร	สมาชิกสภาเทศบาลนครนครศรีธรรมราช	กรรมการ
๕. นายอนันต์	สงทวน	รองประธานชุมชนหน้าแขวงทางนครศรีฯ	กรรมการ
๖. นายโสภณ	รอบคอบ	ประธานชุมชนการเคหะแห่งชาตินครศรีฯ	กรรมการ
๗. ผู้อำนวยการสำนักศิลปากรที่ ๑๒ นครศรีธรรมราช			กรรมการ
๘. โยธาธิการและผังเมืองจังหวัดนครศรีธรรมราช			กรรมการ

๙. นายดิเรกฤทธิ์ ทวีภาณุจันทร์ ผู้อำนวยการสำนักการช่าง กรรมการ
๑๐. ผู้อำนวยการกองยุทธศาสตร์และงบประมาณ กรรมการ
๑๑. นายพงศ์ศักดิ์ สุวรรณอ่อน ผู้ทรงคุณวุฒิ กรรมการ
๑๒. นางสาวกิตติยา ระหังภัย นักวิเคราะห์นโยบายและแผน ฯ ผู้ช่วยเลขานุการ
- อำนาจหน้าที่ของคณะกรรมการติดตามและประเมินผลแผนพัฒนาเทศบาลฯ

(๑) กำหนดแนวทางวิธีการในการติดตามและประเมินผลแผนพัฒนา

(๒) ดำเนินการติดตามและประเมินผลแผนพัฒนา

(๓) รายงานผลและเสนอความเห็นซึ่งได้จากการติดตามและประเมินผลแผนพัฒนาต่อ

ผู้บริหารท้องถิ่น เพื่อให้ผู้บริหารท้องถิ่นเสนอต่อสภาท้องถิ่น และคณะกรรมการพัฒนาท้องถิ่น พร้อมทั้งประกาศผลการติดตามและประเมินผลแผนพัฒนาให้ประชาชนในท้องถิ่นทราบในที่เปิดเผยภายในสิบห้าวันนับแต่วันรายงานผลและเสนอความเห็นดังกล่าวและต้องปิดประกาศไว้เป็นระยะเวลาไม่น้อยกว่าสามสิบวันโดยอย่างน้อยปีละหนึ่งครั้งภายในเดือนธันวาคมของทุกปี

(๔) แต่งตั้งคณะอนุกรรมการหรือคณะทำงานเพื่อช่วยปฏิบัติงานตามที่เห็นสมควร

๑.๙ การสรุปผลการติดตามและประเมินผล

งานวิจัยและประเมินผล กองยุทธศาสตร์และงบประมาณ ดำเนินการรวบรวมผลการดำเนินงานพร้อมทั้งจำนวนงบประมาณที่ใช้จริงนำมาสรุปผลและนำเสนอคณะกรรมการติดตามและประเมินผลแผนพัฒนาเทศบาลนครนครศรีธรรมราช เพื่อพิจารณาตรวจสอบ เสนอความเห็น ให้คำแนะนำ และได้นำความคิดเห็นข้อเสนอแนะและคำแนะนำของคณะกรรมการติดตามประเมินผลฯ แจ้งผู้บริหารหน่วยงานต่างๆ ทราบและใช้เป็นแนวทางในการแก้ไขปรับปรุงการดำเนินงานโครงการต่างๆให้สำเร็จลุล่วงไปได้โดยมีประสิทธิภาพ

ส่วนที่ ๒

วิสัยทัศน์ ยุทธศาสตร์การพัฒนาเทศบาลนครนครศรีธรรมราช

๒.๑ วิสัยทัศน์การพัฒนา (Vision) เทศบาลนครนครศรีธรรมราช

“ร่วมสร้างเมืองน่าอยู่
ทันสมัย โปร่งใส ปลอดภัย
การศึกษาและอนามัยเป็นที่หนึ่ง
เทศบาลเข้าถึงพร้อมรับใช้”

๒.๒ ยุทธศาสตร์การพัฒนา

ยุทธศาสตร์การพัฒนา
๑.) ด้านการเมืองและการบริหาร
๒.) ด้านโครงสร้างพื้นฐาน
๓.) ด้านสิ่งแวดล้อมและทรัพยากรธรรมชาติ
๔.) ด้านสังคม การศึกษา ศาสนาและวัฒนธรรม
๕.) ด้านสาธารณสุข และการกีฬา
๖.) ด้านเศรษฐกิจ

๒.๓ เป้าประสงค์

๑. ประชาชนได้รับข้อมูลข่าวสารที่รวดเร็ว ทันสมัย และมีประสิทธิภาพ
๒. เปิดโอกาสให้ประชาชนเข้ามามีส่วนร่วมในการบริหารจัดการ ตั้งแต่ร่วมคิด ร่วมทำ ร่วมตรวจสอบ และประเมินผล
๓. บุคลากรทุกระดับมีศักยภาพในการบริหารและปฏิบัติงานอย่างมีประสิทธิภาพ
๔. ประชาชนมีคุณภาพชีวิตที่ดี ชุมชนเข้มแข็ง บนฐานปรัชญาเศรษฐกิจพอเพียง
๕. การศึกษาระดับประถมศึกษาที่มีประสิทธิภาพได้มาตรฐานและเป็นที่ยังพอใจของผู้ปกครองนักเรียน
๖. การศึกษาระดับมัธยมศึกษาที่มีประสิทธิภาพได้มาตรฐานและเป็นที่ยังพอใจของผู้ปกครองนักเรียน
๗. การศึกษานอกระบบ และตามอัธยาศัยมีประสิทธิภาพ เป็นที่ยังพอใจของผู้ปกครอง ชุมชนและสังคม
๘. สนับสนุนส่งเสริม และอนุรักษ์วัฒนธรรม ประเพณี และภูมิปัญญาท้องถิ่น
๙. ประชาชน ชุมชน มีงาน มีอาชีพ มีรายได้เพิ่มขึ้น
๑๐. ประชาชนรู้จักแหล่งท่องเที่ยว และมีแหล่งท่องเที่ยวที่หลากหลายมากขึ้น
๑๑. สภาพแวดล้อมและภูมิทัศน์สวยงาม เป็นเมืองน่าอยู่

๑๒. มีการบริหารจัดการขยะมูลฝอยและสิ่งปฏิกูลอย่างมีประสิทธิภาพ

๑๓. โครงสร้างทางด้านเทคโนโลยีสารสนเทศทันสมัย พร้อมให้บริการประชาชน

๒.๔ ตัวชี้วัดความสำเร็จ

ลำดับที่	ยุทธศาสตร์การพัฒนา	ตัวชี้วัด
๑	การเมืองและการบริหาร	<p>๑. ความพึงพอใจของประชาชนต่อโครงการ/กิจกรรมที่ประชาสัมพันธ์ให้ประชาชนได้รับทราบข้อมูลข่าวสาร ร้อยละ ๘๐</p> <p>๒. ประชาชนมีส่วนร่วมในการจัดทำแผนพัฒนาเทศบาล/เทศบาลเมือง/เทศบาลนคร/เทศบาลเมือง/แผนการดำเนินงาน และการติดตามและประเมินผลการดำเนินงานของเทศบาล ร้อยละ ๒๐</p> <p>๓. ร้อยละของจำนวนประชากรในเขตเทศบาลที่มีสิทธิ์เลือกตั้งไปใช้สิทธิ์เลือกตั้งนายกเทศมนตรีและสมาชิกสภาเทศบาล ร้อยละ ๖๐</p> <p>๔. ร้อยละของจำนวนผู้บริหาร พนักงาน ลูกจ้างเทศบาล และบุคลากรที่เกี่ยวข้องเข้ารับการอบรมสัมมนา ร้อยละ ๘๐</p> <p>๕. ประชาชนมีความพึงพอใจในการรับบริการที่รวมเร็วในแก้ปัญหาความเดือดร้อน ร้อยละ ๘๐</p> <p>๖. ประชาชนมีความปลอดภัยในชีวิตและทรัพย์สินเพิ่มขึ้น ร้อยละ ๘๐</p>
๒	ด้านโครงสร้างพื้นฐาน	<p>๑. ประชาชนมีความพึงพอใจต่อการจัดบริการด้านสาธารณูปโภคและสาธารณูปการของเทศบาล ร้อยละ ๘๐</p>
๓	ด้านสิ่งแวดล้อมและทรัพยากรธรรมชาติ	<p>๑. ความพึงพอใจของประชาชนต่อการปรับปรุงภูมิทัศน์ให้มีความเป็นระเบียบเรียบร้อย สวยงาม ร้อยละ ๘๐</p> <p>๒. ความพึงพอใจของประชาชนต่อเทศบาลในการดำเนินการกำจัดขยะ และสิ่งปฏิกูลต่างๆ ให้มีความสะอาด สวยงาม ร้อยละ ๘๐</p>
๔	ด้านสังคม การศึกษา ศาสนา และวัฒนธรรม	<p>๑. ความพึงพอใจของประชาชนต่อโครงการ/กิจกรรมที่ดำเนินการเพื่อพัฒนาคุณภาพชีวิตของประชาชนในเขตเทศบาล ร้อยละ ๘๐</p> <p>๒. ความพึงพอใจของประชาชนต่อโครงการ/กิจกรรมที่ดำเนินการเพื่อสนับสนุนสงเคราะห์ เด็ก สตรี ผู้สูงอายุคนพิการ ผู้ด้อยโอกาสทางสังคม ร้อยละ ๘๐</p>

ลำดับที่	ยุทธศาสตร์การพัฒนา	ตัวชี้วัด
		<p>๓. ความพึงพอใจของประชาชนต่อโครงการ/กิจกรรมที่ดำเนินการเพื่อแก้ไขปัญหาความยากจนของประชาชนในเขตเทศบาล ร้อยละ ๘๐</p> <p>๔. ร้อยละของประชาชนผู้ประสบภัย ผู้ยากไร้ ผู้ด้อยโอกาสทางสังคมที่ขอรับความช่วยเหลือจากเทศบาลและได้รับการช่วยเหลือ ร้อยละ ๙๐</p> <p>๕. ความพึงพอใจของประชาชนต่อโครงการ/กิจกรรมที่ดำเนินการเพื่อรักษาความปลอดภัยในชีวิตและทรัพย์สินของประชาชนในเขตเทศบาล ร้อยละ ๘๐</p> <p>๖. ความพึงพอใจของประชาชนต่อโครงการ/กิจกรรมที่ดำเนินการเพื่อเพิ่มประสิทธิภาพและบรรเทาสาธารณภัยให้กับประชาชน ร้อยละ ๘๐</p> <p>๗. ผู้ดูแลเด็กเล็กในศูนย์พัฒนาเด็กเล็กเข้ารับการอบรมสัมมนาเพื่อพัฒนาประสิทธิภาพในการปฏิบัติงาน ร้อยละ ๘๐</p> <p>๘. ผู้บริหาร พนักงานครูเทศบาล และบุคลากรทางการศึกษาเข้ารับการอบรมสัมมนาเพื่อพัฒนาศักยภาพการบริหาร/การจัดการเรียนการสอน ร้อยละ ๖๐</p> <p>๙. ความพึงพอใจของผู้ปกครองนักเรียนที่มีต่อการจัดการเรียนการสอนระดับประถมศึกษาของโรงเรียนในสังกัดเทศบาล ร้อยละ ๘๐</p> <p>๑๐. โรงเรียนในสังกัดเทศบาลผ่านเกณฑ์การประเมินคุณภาพการศึกษา (สมศ.) ร้อยละ ๑๐๐</p> <p>๑๑. ความพึงพอใจของผู้ปกครองนักเรียนที่มีต่อการจัดการเรียนการสอนระดับมัธยมศึกษาของโรงเรียนในสังกัดเทศบาล ร้อยละ ๘๐</p> <p>๑๒. ความพึงพอใจของผู้ปกครองนักเรียนที่มีต่อการจัดการศึกษานอกระบบการศึกษา ร้อยละ ๘๐</p> <p>๑๓. ความพึงพอใจของประชาชน/ชุมชนในเขตเทศบาล ที่มีต่อการจัดกิจกรรม/โครงการเพื่อสนับสนุนส่งเสริม เพื่ออนุรักษ์ไว้ซึ่งวัฒนธรรม ประเพณี และภูมิปัญญาท้องถิ่นของเทศบาล ร้อยละ ๘๐</p>
๕	ด้านสาธารณสุข และการกีฬา	<p>๑. ความพึงพอใจของประชาชนต่อโครงการ/กิจกรรมที่ดำเนินการเพื่อควบคุม ป้องกันโรคต่าง ๆ ให้กับประชาชน ร้อยละ ๘๐</p> <p>๒. ร้อยละของการพัฒนาศักยภาพบุคลากรทางการแพทย์ของโรงพยาบาลเทศบาลฯ และศูนย์บริการสาธารณสุขของเทศบาล ร้อยละ ๘๐</p>

ลำดับที่	ยุทธศาสตร์การพัฒนา	ตัวชี้วัด
		<p>๓. ร้อยละ ๙๐ ของอาหารที่ได้รับการสุ่มตรวจไม่พบการปนเปื้อนสารเคมีหรือเชื้อโรค</p> <p>๔. นักกีฬาโรงเรียนในสังกัดเทศบาลเข้าร่วมแข่งขันกีฬาในระดับประเทศ และได้รับรางวัลไม่น้อยกว่าร้อยละ ๗๐</p> <p>๕. เด็กเยาวชนและประชาชนทั่วไปทุกชุมชนในเขตเทศบาลออกกำลังกายสม่ำเสมอร้อยละ ๘๐</p> <p>๖. เด็กเยาวชนและประชาชนในเขตเทศบาลมีความพึงพอใจในการจัดการแข่งขันกีฬาชุมชนร้อยละ ๘๐</p>
๖	ด้านเศรษฐกิจ	<p>๑. ความพึงพอใจของประชาชนต่อการจัดกิจกรรม/โครงการ เพื่อสนับสนุนและส่งเสริมให้ประชาชนในเขตเทศบาลมีรายได้เพิ่มขึ้น ร้อยละ ๘๐</p> <p>๒. ความพึงพอใจของประชาชนต่อการจัดกิจกรรม/โครงการ เพื่อสนับสนุนและส่งเสริมการท่องเที่ยว ร้อยละ ๘๐</p>

ส่วนที่ ๓

สรุปการติดตามและประเมินผลการดำเนินงานประจำปีงบประมาณ พ.ศ.๒๕๖๖

เทศบาลนครนครศรีธรรมราชได้ดำเนินการเพื่อติดตามและประเมินผลการดำเนินงานตามแผนพัฒนาท้องถิ่น ประจำปีงบประมาณ พ.ศ.๒๕๖๖ โดยเก็บข้อมูลการดำเนินงานตามโครงการต่าง ๆ ของทุกส่วนราชการ ทั้งข้อมูลในเชิงปริมาณและเอกสารการรายงานผลการดำเนินงานต่อผู้บริหาร และนำมาสรุปการติดตามและประเมินผลการดำเนินงานของเทศบาลนครนครศรีธรรมราช ประจำปี พ.ศ.๒๕๖๖ ดังนี้

๓.๑ สรุปผลการจัดทำแผนพัฒนาท้องถิ่น (พ.ศ.๒๕๖๖ - ๒๕๗๐)

เทศบาลนครนครศรีธรรมราชได้จัดทำแผนพัฒนาท้องถิ่น (พ.ศ.๒๕๖๖ - ๒๕๗๐) ตามกระบวนการที่บัญญัติไว้ในระเบียบกระทรวงมหาดไทยว่าด้วยการจัดทำแผนพัฒนาขององค์กรปกครองส่วนท้องถิ่น พ.ศ.๒๕๔๘ แก้ไขเพิ่มเติม (ฉบับที่ ๓) พ.ศ.๒๕๖๑ โดยผ่านการมีส่วนร่วมของประชาชนเช่นการจัดเวทีประชาคม การประชุมคณะกรรมการชุมชนเพื่อรับฟังปัญหาและความต้องการที่แท้จริงของประชาชนในพื้นที่ ก่อนนำมาจัดทำโครงการเพื่อพัฒนาพื้นที่ที่บรรจุไว้ในแผนพัฒนาท้องถิ่น ทั้งนี้ได้กำหนดโครงการที่จะดำเนินการตามแผนพัฒนาท้องถิ่น (พ.ศ.๒๕๖๖ - ๒๕๗๐) ดังนี้

สรุปผลการจัดทำแผนพัฒนาท้องถิ่น (พ.ศ.๒๕๖๖ - ๒๕๗๐)

ยุทธศาสตร์	ปีที่ ๑ ๒๕๖๖		ปีที่ ๒ ๒๕๖๗		ปีที่ ๓ ๒๕๖๘		ปีที่ ๔ ๒๕๖๙		ปีที่ ๕ ๒๕๗๐		รวม	
	จำนวนโครงการ	งบประมาณ	จำนวนโครงการ	งบประมาณ	จำนวนโครงการ	งบประมาณ	จำนวนโครงการ	งบประมาณ	จำนวนโครงการ	งบประมาณ	จำนวนโครงการ	งบประมาณ
๑. การเมืองและการบริหาร	๑๓	๖,๕๑๐,๐๐๐	๑๔	๑๙,๒๖๐,๐๐๐	๑๔	๑๔,๒๖๐,๐๐๐	๑๓	๙,๒๖๐,๐๐๐	๑๓	๙,๒๖๐,๐๐๐	๖๗	๕๘,๕๕๐,๐๐๐
๒. โครงสร้างพื้นฐาน	๑๐๓	๑,๑๕๙,๓๓๗,๓๗๕	๑๑๔	๒๓๘,๗๑๕,๗๑๕	๘	๓๐,๑๖๘,๗๐๐	๘	๒๔,๕๗๙,๗๐๐	๔	๔,๕๑๕,๗๐๐	๒๓๗	๑,๔๕๗,๓๑๗,๑๙๐
๓. ด้านสิ่งแวดล้อมและทรัพยากรธรรมชาติ	๖	๑,๓๐๕,๐๐๐	๙	๖,๓๑๐,๐๐๐	๖	๑,๐๑๐,๐๐๐	๖	๑,๐๑๐,๐๐๐	๖	๑,๐๑๐,๐๐๐	๓๓	๑๐,๖๔๕,๐๐๐
๔. ด้านสังคม การศึกษา ศาสนาและวัฒนธรรม	๑๑๖	๕๖๑,๗๑๔,๓๐๐	๑๐๕	๕๓๑,๙๙๑,๔๐๐	๑๐๔	๕๐๖,๑๑๘,๒๐๐	๑๐๔	๕๑๐,๒๔๕,๐๐๐	๑๐๔	๕๑๔,๓๗๑,๘๐๐	๕๓๓	๒,๖๒๔,๔๔๐,๗๐๐
๕. ด้านสาธารณสุข และการกีฬา	๓๑	๒๙,๓๕๗,๕๐๐	๕๑	๒๘,๔๘๘,๗๐๐	๕๐	๒๘,๑๖๒,๗๐๐	๕๐	๒๘,๑๖๒,๗๐๐	๕๑	๒๘,๘๖๒,๗๐๐	๒๓๓	๑๔๓,๐๓๔,๓๐๐
๖. ด้านเศรษฐกิจ	๙	๕,๒๕๐,๐๐๐	๑๒	๗,๕๐๐,๐๐๐	๑๒	๗,๕๐๐,๐๐๐	๑๒	๗,๕๐๐,๐๐๐	๑๒	๗,๕๐๐,๐๐๐	๕๗	๓๕,๒๕๐,๐๐๐
รวม	๒๗๘	๑,๗๖๓,๔๗๔,๑๗๕	๓๐๕	๘๓๒,๒๖๕,๘๑๕	๑๙๔	๕๘๗,๒๑๙,๖๐๐	๑๙๓	๕๘๐,๗๕๗,๔๐๐	๑๙๐	๕๖๕,๕๒๐,๒๐๐	๑,๑๖๐	๔,๓๒๙,๒๓๗,๑๙๐

ข้อมูล ณ วันที่ มีนาคม ๒๕๖๖

๓.๒ สรุปผลการจัดทำงบประมาณปี พ.ศ.๒๕๖๖

ผู้บริหารเทศบาลนครนครศรีธรรมราชได้ประกาศใช้เทศบัญญัติงบประมาณรายจ่ายประจำปีงบประมาณ พ.ศ.๒๕๖๖ เมื่อวันที่ ๑๕ กันยายน ๒๕๖๕ รวมโครงการในปีงบประมาณ พ.ศ.๒๕๖๖ และโครงการที่โอนเงินงบประมาณรายจ่ายประจำปีงบประมาณ พ.ศ.๒๕๖๖ ไปตั้งจ่ายเป็นรายการใหม่ รวมทั้งสิ้น ๑๙๙ โครงการ ครุภัณฑ์ ๒๑๗ รายการ งบประมาณทั้งสิ้น ๕๗๗,๙๐๕,๕๖๔ บาท สามารถจำแนกตามยุทธศาสตร์การพัฒนาได้ดังนี้

ยุทธศาสตร์การพัฒนา	จำนวนโครงการ	งบประมาณ (บาท)	ร้อยละของงบประมาณ
๑. ยุทธศาสตร์ด้านการเมืองและการบริหาร	๑๓	๖,๕๑๐,๐๐๐	๑.๑๓
๒. ยุทธศาสตร์ด้านโครงสร้างพื้นฐาน	๔๔	๑๒๙,๒๔๙,๗๐๐	๒๒.๓๗
๓. ยุทธศาสตร์ด้านสิ่งแวดล้อมและทรัพยากรธรรมชาติ	๖	๑,๓๐๕,๐๐๐	๐.๒๓
๔. ยุทธศาสตร์ด้านสังคม การศึกษา ศาสนาและวัฒนธรรม	๑๑๑	๔๑๑,๖๙๙,๙๐๐	๗๑.๒๕
๕. ยุทธศาสตร์ด้านสาธารณสุข และการกีฬา	๑๖	๑,๘๕๐,๐๐๐	๐.๓๒
๖. ยุทธศาสตร์ด้านเศรษฐกิจ	๙	๓,๕๕๐,๐๐๐	๐.๖๑
รวม	๑๙๙	๕๕๔,๑๖๔,๖๐๐	๙๕.๙๐
๗. ครุภัณฑ์	๒๔๒	๒๓,๖๙๕,๙๖๔	๔.๑๐
รวมทั้งสิ้น		๕๗๗,๘๖๐,๕๖๔	

ข้อมูล ณ ๓๐ กันยายน ๒๕๖๖

แผนภูมิแสดงสัดส่วนงบประมาณแยกตามยุทธศาสตร์การพัฒนา

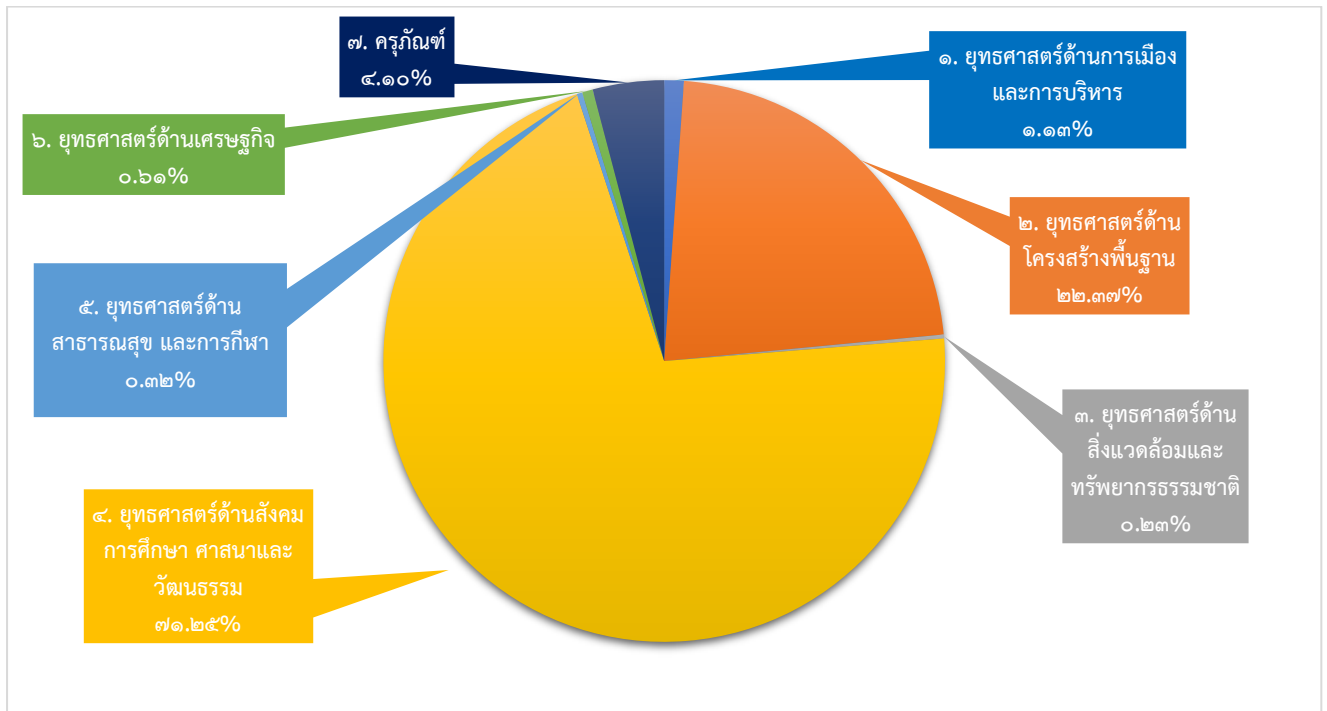

สรุปผลการนำแผนพัฒนาท้องถิ่น (เฉพาะปี ๒๕๖๖) ไปจัดทำงบประมาณ

ยุทธศาสตร์การพัฒนา	โครงการตามแผนพัฒนา เฉพาะปี ๒๕๖๖		โครงการที่อนุมัติงบประมาณ ในปี ๒๕๖๖		ร้อยละของโครงการ ในแผนปี ๒๕๖๖ (ตามยุทธศาสตร์)	
	จำนวน โครงการ	งบประมาณ (บาท)	จำนวน โครงการ	งบประมาณ (บาท)	จำนวน โครงการ	งบประมาณ (บาท)
๑. ยุทธศาสตร์ด้านการเมืองและการบริหาร	๑๓	๖,๕๑๐,๐๐๐	๑๓	๖,๕๑๐,๐๐๐	๑๐๐.๐๐	๑๐๐.๐๐
๒. ยุทธศาสตร์ด้านโครงสร้างพื้นฐาน	๑๐๓	๑,๑๕๙,๓๓๗,๓๗๕	๔๔	๑๒๙,๒๔๙,๗๐๐	๔๒.๗๑	๑๑.๑๕
๓. ยุทธศาสตร์ด้านสิ่งแวดล้อมและทรัพยากรธรรมชาติ	๖	๑,๓๐๕,๐๐๐	๖	๑,๓๐๕,๐๐๐	๑๐๐.๐๐	๑๐๐.๐๐
๔. ยุทธศาสตร์ด้านสังคม การศึกษา ศาสนาและวัฒนธรรม	๑๑๖	๕๖๑,๗๑๔,๓๐๐	๑๑๑	๔๑๑,๖๙๙,๙๐๐	๙๕.๖๙	๗๓.๒๙
๕. ยุทธศาสตร์ด้านสาธารณสุข และการกีฬา	๓๑	๒๙,๓๕๗,๕๐๐	๑๖	๑,๘๕๐,๐๐๐	๕๑.๖๑	๖.๓๐
๖. ยุทธศาสตร์ด้านเศรษฐกิจ	๙	๕,๒๕๐,๐๐๐	๙	๓,๕๕๐,๐๐๐	๑๐๐.๐๐	๖๗.๖๒
รวม	๒๗๘	๑,๗๖๓,๔๗๔,๑๗๕	๑๙๙	๕๕๔,๑๖๔,๖๐๐	๗๑.๕๘	๓๑.๔๒
๗. ครุภัณฑ์			๒๔๒	๒๓,๖๙๕,๙๖๔	-	-
รวมทั้งสิ้น				๕๗๗,๘๖๐,๕๖๔	-	-

ข้อมูล ณ ๓๐ กันยายน ๒๕๖๖

แผนภูมิแสดงสัดส่วนโครงการที่ได้รับงบประมาณแยกตามยุทธศาสตร์การพัฒนา

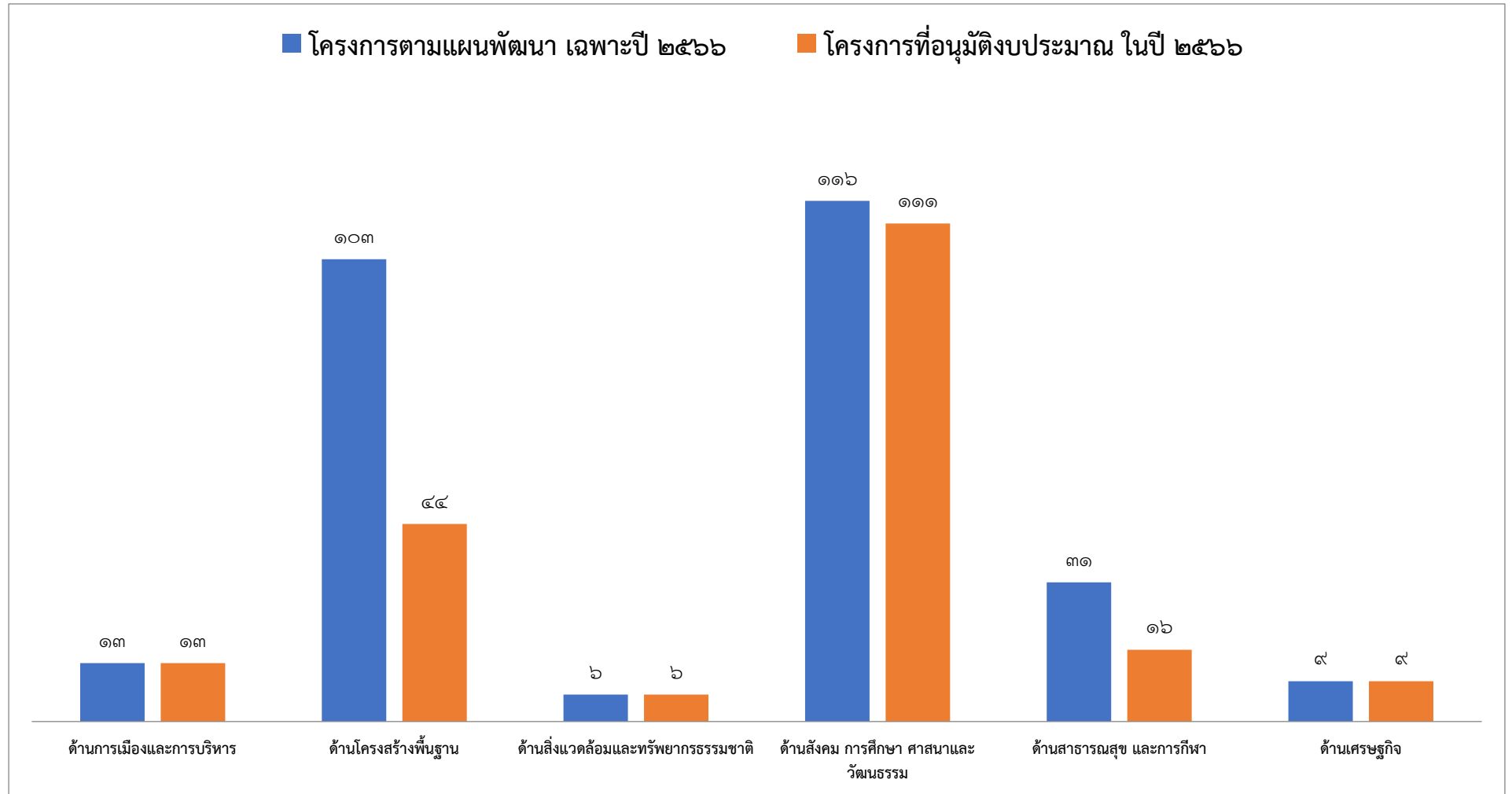

แผนภูมิสรุปผลการติดตามและประเมินผลการดำเนินงานประจำปีงบประมาณ พ.ศ.๒๕๖๖

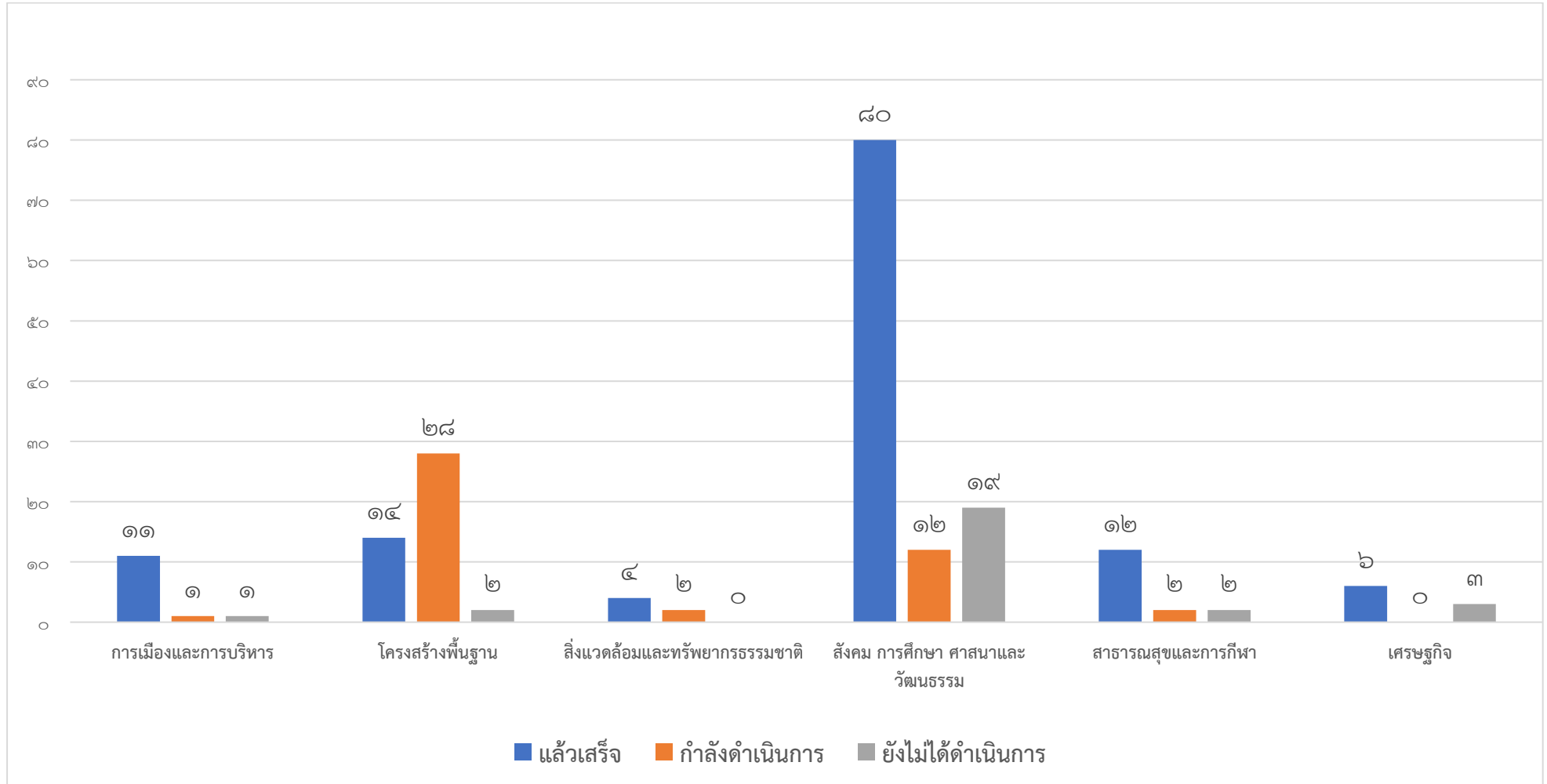

๓.๓ สรุปผลการติดตามและประเมินผล

จากการดำเนินการติดตามและประเมินผลการดำเนินงานตามแผนพัฒนาท้องถิ่นเทศบาลนคร นครศรีธรรมราชปีงบประมาณพ.ศ.๒๕๖๖ ตั้งแต่เดือนตุลาคม ๒๕๖๕ ถึงเดือนกันยายน ๒๕๖๖ มีรายละเอียด ดังนี้

๑. ยุทธศาสตร์ด้านการเมืองและการบริหาร

จำนวนโครงการทั้งหมด ๑๓ โครงการ จำนวนโครงการตามเทศบัญญัติ ๑๓ โครงการ ดำเนินการแล้วเสร็จ ๑๑ โครงการ คิดเป็นร้อยละ ๘๔.๖๒ กำลังดำเนินการ ๑ โครงการ คิดเป็นร้อยละ ๗.๖๙ และยังไม่ได้ดำเนินการ ๑ โครงการ คิดเป็นร้อยละ ๗.๖๙

๒. ยุทธศาสตร์ด้านโครงสร้างพื้นฐาน

จำนวนโครงการทั้งหมด ๑๐๓ โครงการ จำนวนโครงการตามเทศบัญญัติและโครงการที่โอนเงินงบประมาณ รายจ่ายประจำปีงบประมาณ พ.ศ.๒๕๖๖ ไปตั้งจ่ายเป็นรายการใหม่ ๔๔ โครงการ ดำเนินการแล้วเสร็จ ๑๔ โครงการ คิดเป็นร้อยละ ๓๑.๘๒ กำลังดำเนินการ ๒๘ โครงการ คิดเป็นร้อยละ ๖๓.๖๔ และยังไม่ได้ดำเนินการ ๒๑ โครงการ คิดเป็นร้อยละ ๔.๕๔

๓. ยุทธศาสตร์ด้านสิ่งแวดล้อมและทรัพยากรธรรมชาติ

จำนวนโครงการทั้งหมด ๖ โครงการ จำนวนโครงการตามเทศบัญญัติ ๖ โครงการ ดำเนินการแล้วเสร็จ ๔ โครงการ คิดเป็นร้อยละ ๖๖.๖๗ กำลังดำเนินการ ๒ โครงการ คิดเป็นร้อยละ ๓๓.๓๓

๔. ยุทธศาสตร์ด้านสังคม การศึกษา ศาสนาและวัฒนธรรม

จำนวนโครงการทั้งหมด ๑๑๖ โครงการ จำนวนโครงการตามเทศบัญญัติและโครงการที่โอนเงินงบประมาณ รายจ่ายประจำปีงบประมาณ พ.ศ.๒๕๖๖ ไปตั้งจ่ายเป็นรายการใหม่ ๑๑๑ โครงการ ดำเนินการแล้วเสร็จ ๘๐ โครงการ คิดเป็นร้อยละ ๗๒.๐๗ กำลังดำเนินการ ๑๒ โครงการ คิดเป็นร้อยละ ๑๐.๘๑ และ ยังไม่ได้ดำเนินการ ๑๓ โครงการ คิดเป็นร้อยละ ๑๑.๑๒

๕. ยุทธศาสตร์ด้านสาธารณสุขและการกีฬา

จำนวนโครงการทั้งหมด ๓๑ โครงการ จำนวนโครงการตามเทศบัญญัติและโครงการที่โอนเงินงบประมาณ รายจ่ายประจำปีงบประมาณ พ.ศ.๒๕๖๖ ไปตั้งจ่ายเป็นรายการใหม่ ๑๖ โครงการ ดำเนินการแล้วเสร็จ ๑๒ โครงการ คิดเป็นร้อยละ ๗๕ กำลังดำเนินการ ๒ โครงการ คิดเป็นร้อยละ ๑๒.๕๐ ยังไม่ได้ดำเนินการ ๑๓ โครงการ คิดเป็นร้อยละ ๑๒.๕๐

๖. ยุทธศาสตร์ด้านเศรษฐกิจ

จำนวนโครงการทั้งหมด ๙ โครงการ จำนวนโครงการตามเทศบัญญัติ ๙ โครงการ ดำเนินการแล้วเสร็จ ๖ โครงการ คิดเป็นร้อยละ ๖๖.๖๗ โครงการยังไม่ได้ดำเนินการ ๓ โครงการ คิดเป็นร้อยละ ๓๓.๓๓

๗. ครุภัณฑ์

จำนวนครุภัณฑ์ทั้งหมด ๓๒๕ รายการ จำนวนครุภัณฑ์ตามเทศบัญญัติและครุภัณฑ์ที่โอนเงินงบประมาณ รายจ่ายประจำปีงบประมาณ พ.ศ.๒๕๖๖ ไปตั้งจ่ายเป็นรายการใหม่ ๒๔๒ รายการ ดำเนินการแล้วเสร็จ ๒๑๑ รายการ คิดเป็นร้อยละ ๘๗.๒๐ กำลังดำเนินการ ๒๐ รายการ คิดเป็นร้อยละ ๘.๒๖ และยังไม่ได้ดำเนินการ ๑๔ รายการ คิดเป็น ร้อยละ ๕.๕๔

สรุปผลการดำเนินงาน

- โครงการตามแผนพัฒนาท้องถิ่น (ปี ๒๕๖๖) จำนวน ๒๗๘ โครงการ
- โครงการตามเทศบัญญัติประจำปี ๒๕๖๖ และโครงการที่โอนเงินงบประมาณรายจ่ายประจำปี งบประมาณ พ.ศ.๒๕๖๖ ไปตั้งจ่ายเป็นรายการใหม่ จำนวน ๑๙๙ โครงการ

-โครงการที่ดำเนินการแล้วเสร็จ จำนวน ๑๒๗ โครงการ คิดเป็นร้อยละ ๖๓.๘๒

-โครงการที่กำลังดำเนินการ จำนวน ๔๕ โครงการ คิดเป็นร้อยละ ๒๒.๖๑

-โครงการที่ยังไม่ได้ดำเนินการ จำนวน ๒๗ โครงการ คิดเป็นร้อยละ ๑๓.๕๖

- ครุภัณฑ์ ทั้งหมด ๒๔๒ รายการ

ดำเนินการแล้วเสร็จ จำนวน ๒๑๑ รายการ คิดเป็นร้อยละ ๘๗.๒๐

กำลังดำเนินการ จำนวน ๒๐ รายการ คิดเป็นร้อยละ ๘.๒๖

ยังไม่ได้ดำเนินการ จำนวน ๑๑ โครงการ คิดเป็นร้อยละ ๔.๕๔

งบประมาณทั้งหมดตั้งไว้ ๕๗๗,๘๖๐,๕๖๔ บาท เบิกจ่ายแล้ว ๓๔๗,๓๘๓,๑๙๐ บาท คิดเป็นร้อยละ ๖๐.๑๑

๓.๔ ปัญหาและอุปสรรค

๑. ข้อจำกัดด้านอำนาจหน้าที่ของเทศบาลทำให้ไม่สามารถดำเนินการได้ทุกปัญหา
๒. เทศบาลมีงบประมาณไม่เพียงพอต่อการดำเนินงานแก้ไขปัญหาและความต้องการของประชาชนในชุมชนได้ทั้งหมด
๓. เทศบาลตั้งงบประมาณในการดำเนินการตามภารกิจแต่ละด้านบางรายการยังไม่เพียงพอและบางรายการมากเกินไปทำให้ต้องโอนเพิ่มโอนลดและตั้งจ่ายรายการใหม่

๓.๕ ข้อเสนอแนะของคณะกรรมการติดตามและประเมินผลแผนพัฒนาเทศบาลนครนครศรีธรรมราช

๑. ไตรมาสที่ ๑- ๒ ได้ทำการตรวจโครงการก่อสร้างตามยุทธศาสตร์โครงสร้างพื้นฐาน จำนวน ๓ โครงการ คือ โครงการก่อสร้างถนน ค.ส.ล. และวางระบายน้ำ ค.ส.ล. ซอยหอไตร ๔ โครงการก่อสร้างถนน ค.ส.ล. และวางระบายน้ำ ค.ส.ล. ซอยพาณิชย์ เชื่อมซอยทรัพย์ไพศาล โครงการก่อสร้างถนน ค.ส.ล. ซอยเสรี ซึ่งทั้ง ๓ โครงการเป็นไปตามรูปแบบและรายการของเทศบาลกำหนด และประชาชนได้รับประโยชน์มีความปลอดภัยในการใช้ถนน
๒. ไตรมาสที่ ๓ ลงพื้นที่ติดตามโครงการสนับสนุนค่าใช้จ่ายการบริหารสถานศึกษา (ค่าอาหารกลางวันเด็กนักเรียน) โรงเรียนนานาชาติเทศบาลนครศรีธรรมราช โรงเรียนเทศบาล วัดท่าโพธิ์ และศูนย์พัฒนาเด็กเล็กชุมชนวัดท่าโพธิ์ อาหารสะอาดถูกหลักอนามัย และคณะกรรมการแนะนำควรจัดอาหารให้มีความหลากหลาย
๓. ไตรมาสที่ ๔ ได้ลงพื้นที่ตรวจติดตามโครงการก่อสร้างผลิตน้ำประปา ขนาด ๒๐๐ ลบ.ม./ชม. พร้อมอุปกรณ์ประกอบ โรงกรองน้ำทวดทอง ซอยทวดทอง ๓ ตำบลโพธิ์เสด็จ อำเภอเมือง จังหวัดนครศรีธรรมราช สำนักงานประปาได้มีการเตรียมความพร้อมได้เป็นอย่างดี ซึ่งโครงการดังกล่าวเป็นไปตามรูปแบบและรายการของเทศบาลกำหนด

บัญชีโครงการ

ยุทธศาสตร์ด้านการเมืองและการบริหาร

แบบติดตามและประเมินผลการดำเนินงานตามแผนพัฒนาเทศบาลนครนครศรีธรรมราช ประจำปีงบประมาณ พ.ศ.๒๕๖๖

ยุทธศาสตร์ด้านการเมืองและการบริหาร

ที่	โครงการ	รายละเอียดของกิจกรรม ที่เกิดขึ้นจากโครงการ	หน่วยงาน รับผิดชอบหลัก	งบประมาณ (บาท)	เบิกจ่าย (บาท)	โอนงบ (+, -) (บาท)	แล้วเสร็จไตรมาส				กำลัง ดำเนินการ	ยังไม่ได้ ดำเนินการ	หมายเหตุ
							๑	๒	๓	๔			
๑	จัดพิธีถวายราชสักการะ พระราชานุสาวรีย์ พระเจ้า ศรีธรรมมาโคกราช	- ทำพิธีถวายราชสักการะพระราชา นุสาวรีย์พระเจ้าศรีธรรมมาโคกราช ดังนี้ - ทำพิธีบวงสรวง - ทำพิธีทางสงฆ์ - พิธีสงฆ์หน้าพระเจ้าศรีธรรมมาโคกราช	สำนักปลัด เทศบาล	๑๕๐,๐๐๐	๑๘๗,๘๗๕	(+)๔๕,๐๐๐			✓				
๒	ติดตั้งระบบดิจิทัลแพลตฟอร์ม เพื่อการสื่อสาร มุ่งสู่การเป็น เมืองอัจฉริยะ ระยะที่ ๓ (เทศบาลดิจิทัล เชื่อมโยงข้อมูล เมือง City Data Platform)	ติดตั้งระบบดิจิทัลแพลตฟอร์ม เพื่อพัฒนา ระบบงานทะเบียนราษฎรออนไลน์	สำนักปลัด เทศบาล	๓๐๐,๐๐๐	๓๐๐,๐๐๐			✓					
๓	จิตอาสา "เราทำความดี ด้วยหัวใจ"	- พัฒนาและปรับปรุงสถานที่สาธารณะ ทางเดิน ถนน คู คลอง ลำห้วยต่างๆ ในเขตเทศบาล - ทำความสะอาดดูแลรักษาสิ่งแวดล้อม ปรับปรุงภูมิทัศน์ ปลูกต้นไม้ในสวน สาธารณะต่างๆ ในเขตเทศบาล	สำนักปลัด เทศบาล	๑๕๐,๐๐๐	๑๔๘,๖๗๐		✓	✓	✓	✓			

ที่	โครงการ	รายละเอียดของกิจกรรม ที่เกิดขึ้นจากโครงการ	หน่วยงาน รับผิดชอบหลัก	งบประมาณ (บาท)	เบิกจ่าย (บาท)	โอนงบ (+, -) (บาท)	แล้วเสร็จไตรมาส				กำลัง ดำเนินการ	ยังไม่ได้ ดำเนินการ	หมายเหตุ
							๑	๒	๓	๔			
๔	เฉลิมพระเกียรติสมเด็จพระศรีนครินทร์ราชชนนีเนื่องในวันคล้ายวันพระราชสมภพ	- จัดพิธีถวายราชสักการะและถวายราชสดุดี - กิจกรรมตรวจวัดความดันผู้เข้าร่วมกิจกรรม	สำนักปลัด เทศบาล	๙๐,๐๐๐	๘๐,๑๕๐		✓						
๕	การประเมินผลกระทบสิ่งแวดล้อม (EIA) สำหรับโครงการขนาดใหญ่ ก่อสร้างโรงพยาบาลเทศบาล ขนาด ๖๐ เตียง ณ บริเวณสวนสมเด็จพระศรีนครินทร์ ๘๔ (ทุ่งท่าลาด)	ดำเนินโครงการการประเมินผลกระทบสิ่งแวดล้อม (EIA) สำหรับโครงการขนาดใหญ่ ก่อสร้างโรงพยาบาลเทศบาล ขนาด ๖๐ เตียง สวนสมเด็จพระศรีฯ ดังนี้ ๑. อัตราค่าจ้างเดือนของบุคลากรที่ร่วมโครงการ ๒. จำนวนคน - เดือน (Man - Month) ของบุคลากรในตำแหน่งต่างๆ ยอดรวมของเงินค่าจ้างทั้งหมด ๓. ค่าใช้จ่ายโดยตรง เช่น ค่ายานพาหนะเดินทาง ค่าสำรวจภาคสนาม ค่าจัดทำเอกสารและอุปกรณ์สำนักงาน และค่าใช้จ่ายในการสัมมนา เป็นต้น ๔. ค่าใช้จ่ายอื่นๆ	กองยุทธศาสตร์ และงบประมาณ	๑,๒๐๐,๐๐๐							✓	ยกเลิก	
๖	วันท้องถิ่นไทย	- จัดพิธีถวายราชสักการะและกล่าวถวายราชสดุดีพระบาทสมเด็จพระจุลจอมเกล้าเจ้าอยู่หัว - จัดกิจกรรมสาธารณประโยชน์	สำนักปลัด เทศบาล	๘๐,๐๐๐	๓๔,๐๗๕			✓					

ที่	โครงการ	รายละเอียดของกิจกรรม ที่เกิดขึ้นจากโครงการ	หน่วยงาน รับผิดชอบหลัก	งบประมาณ (บาท)	เบิกจ่าย (บาท)	โอนงบ (+, -) (บาท)	แล้วเสร็จไตรมาส				กำลัง ดำเนินการ	ยังไม่ได้ ดำเนินการ	หมายเหตุ
							๑	๒	๓	๔			
๗	วันเทศบาล	จัดกิจกรรมวันเทศบาล โดย - ทำพิธีทำบุญตักบาตรพระสงฆ์ - พิธีไหว้ศาลพระภูมิ - พิธีอ่านสารรัฐมนตรีว่าการ กระทรวงมหาดไทย - พิธีกรรมทางศาสนาพุทธและ ศาสนาอิสลาม - รับฟังนโยบายจากผู้บริหาร - กิจกรรมสาธารณประโยชน์	สำนักปลัด เทศบาล	๕๐,๐๐๐	๒๘,๖๙๖				✓				
๘	จัดทำแผนพัฒนา งบประมาณ และการ ติดตามประเมินผล	- จัดประชุมประชาคมระดับพื้นที่ และระดับเทศบาลนคร เพื่อนำปัญหา มาพิจารณาจัดทำแผนพัฒนาท้องถิ่น - จัดทำเอกสารแผนพัฒนาท้องถิ่น และแผนฯ เพิ่มเติม จำนวน ๒๐๐ เล่ม - จัดทำเอกสารแผนการดำเนินงาน และเอกสารแผนการดำเนินงาน เพิ่มเติม จำนวนรวม ๒๐๐ เล่ม - ติดตามประเมินผลแผนพัฒนา ปีละ ๔ ครั้ง - จัดทำเอกสารเทศบัญญัติงบประมาณ รายจ่าย ประจำปี จำนวน ๓๕๐ เล่ม - จ้างประเมินความพึงพอใจด้าน การบริการประชาชนและด้านการ บริการสาธารณะ	กองยุทธศาสตร์ และงบประมาณ	๕๐๐,๐๐๐	๔๐๙,๘๘๑.๔๕	(-)๑๓๐,๐๐๐ (+)๑๐๒,๐๐๐				✓			

ที่	โครงการ	รายละเอียดของกิจกรรม ที่เกิดขึ้นจากโครงการ	หน่วยงาน รับผิดชอบหลัก	งบประมาณ (บาท)	เบิกจ่าย (บาท)	โอนงบ (+, -) (บาท)	แล้วเสร็จไตรมาส				กำลัง ดำเนินการ	ยังไม่ได้ ดำเนินการ	หมายเหตุ
							๑	๒	๓	๔			
๙	ก่อสร้างต่อเติมหลังคา อาคารสถานีดับเพลิงย่อย สถานีดับเพลิงศูนย์เบญจมาฯ	ก่อสร้างต่อเติมหลังคาอาคารสถานี ดับเพลิงศูนย์เบญจมาฯ ขนาด ๖x๑๒ ม. หรือพื้นที่ไม่น้อยกว่า ๗๒ ตารางเมตร ตามรูปแบบและรายการของเทศบาล	สำนักปลัด เทศบาล	๒๕๕,๐๐๐	๒๕๕,๐๐๐				✓				
๑๐	ปรับปรุงอาคารภายนอก สถานธนาอนุบาล เทศบาล นครนครศรีธรรมราช	ปรับปรุงตกแต่งป้ายอลูมิเนียมคอมโพสิต มีพื้นที่ไม่น้อยกว่า ๑๖๐ ตร.ม และงานอาคาร ทาสีภายนอก มีขนาดพื้นที่ไม่น้อยกว่า ๔๑๒ ตร.ม.	สำนักปลัด เทศบาล	๖๗๐,๐๐๐						✓		กั้นเงิน	
๑๑	ติดตั้งระบบกล้องวงจร ปิดจดจำแผ่นป้าย ทะเบียนของ ยานพาหนะ	ติดตั้งกล้องวงจรปิดชนิดเครือข่าย แบบมุมมองคงที่สำหรับติดตั้งภายนอก อาคาร แบบที่ ๑ สำหรับจดจำแผ่นป้าย ทะเบียนยานพาหนะ จำนวน ๖ ตัว ตัวละ ๕๕,๐๐๐ บาท (จัดซื้อตามเกณฑ์ ราคากลางกระทรวงดิจิทัลเพื่อเศรษฐกิจ และสังคมฉบับเดือน ธันวาคม ๒๕๖๔) - ค่าลิขสิทธิ์ จำนวน ๖ ลิขสิทธิ์ ลิขสิทธิ์ละ ๑๕,๐๐๐ บาท - ค่าติดตั้งระบบซอฟต์แวร์โปรแกรม จดจำแผ่นป้ายทะเบียน เป็นเงิน ๘๐,๐๐๐ บาท	กองยุทธศาสตร์ และงบประมาณ	๕๐๐,๐๐๐	๕๐๐,๐๐๐				✓				

ที่	โครงการ	รายละเอียดของกิจกรรม ที่เกิดขึ้นจากโครงการ	หน่วยงาน รับผิดชอบหลัก	งบประมาณ (บาท)	เบิกจ่าย (บาท)	โอนงบ (+, -) (บาท)	แล้วเสร็จไตรมาส				กำลัง ดำเนินการ	ยังไม่ได้ ดำเนินการ	หมายเหตุ
							๑	๒	๓	๔			
๑๒	อบรมสัมมนาบุคลากร ของเทศบาล	อบรมให้ความรู้ความเข้าใจด้าน กฎหมาย ระเบียบที่เกี่ยวข้องกับการ ปฏิบัติงานให้แก่พนักงานเทศบาล ลูกจ้างประจำ พนักงานจ้าง และผู้ ที่เกี่ยวข้อง	กองการเจ้าหน้าที่	๕๐๐,๐๐๐	๔๓๘,๘๘๐.๓๒				✓				
๑๓	เลือกตั้งสมาชิกสภา เทศบาลนครนคร ศรีธรรมราช และ นายกเทศมนตรีนคร นครศรีธรรมราช	จัดการเลือกตั้งสมาชิกสภาเทศบาล นครนครศรีธรรมราช เขตเลือกตั้งที่ ๑ และเขตเลือกตั้งที่ ๓ กรณีแทน ตำแหน่งที่ว่าง	สำนักปลัด เทศบาล	๒,๐๖๕,๐๐๐	๑,๖๒๗,๙๐๓.๙๐				✓				
รวม ๑๓ โครงการ				๖,๕๑๐,๐๐๐	๔,๐๑๑,๑๓๒								

บัญชีโครงการ
ยุทธศาสตร์ด้านโครงสร้างพื้นฐาน

แบบติดตามและประเมินผลการดำเนินงานตามแผนพัฒนาเทศบาลนครนครศรีธรรมราช ประจำปีงบประมาณ พ.ศ.๒๕๖๖

ยุทธศาสตร์ด้านโครงสร้างพื้นฐาน

ที่	โครงการ	รายละเอียดของกิจกรรม ที่เกิดขึ้นจากโครงการ	หน่วยงาน รับผิดชอบหลัก	งบประมาณ (บาท)	เบิกจ่าย (บาท)	โอนงบ (+, -) (บาท)	แล้วเสร็จไตรมาส				กำลัง ดำเนินการ	ยังไม่ได้ ดำเนินการ	หมายเหตุ
							๑	๒	๓	๔			
๑	ติดตั้งระบบสัญญาณไฟจราจร ระบบ Adaptive พร้อมตู้ ควบคุม จำนวน ๑ ชุด บริเวณสี่แยกท่าวังและสี่แยก ยามาฮา ถนนศรีปราชญ์	ติดตั้งระบบสัญญาณไฟจราจร ระบบ Adaptive พร้อมตู้ควบคุม จำนวน ๑ ชุด ประกอบด้วย เสาสัญญาณไฟจราจร ท่อร้อยสาย กล้อง IP ชุดประมวลผลพร้อมระบบคอมพิวเตอร์ ตามรูปแบบและรายการของเทศบาล	สำนักช่าง	๔,๐๐๐,๐๐๐							✓		อยู่ในชั้น ตอนของ พัสดุ (กันเงิน)
๒	ก่อสร้างถนน ค.ส.ล. บริเวณ แยกนาหลวง	ก่อสร้างถนน ค.ส.ล. บริเวณแยกนาหลวง ถนน หน้า ๐.๒๕ ม. กว้าง ๑๓.๐๐ - ๓๕.๐๐ ม. ยาวออกไปไม่น้อยกว่าข้างละ ๑๐๐.๐๐ ม. หรือพื้นที่ไม่น้อยกว่า ๔,๒๙๐.๐๐ ตร.ม. พร้อมตีเส้นจราจร ตามรูปแบบและรายการของเทศบาล	สำนักช่าง	๘,๐๐๐,๐๐๐							✓		อยู่ในชั้น ตอนของ พัสดุ (กันเงิน)
๓	ปรับปรุงซ่อมแซมคอกเสื่อ (เก่า)	ปรับปรุงซ่อมแซมคอกเสื่อ (เก่า) ขนาดกว้างไม่น้อยกว่า ๔.๐๐ ม. ยาวไม่น้อยกว่า ๓๖.๐๐ ม. หรือพื้นที่ไม่น้อยกว่า ๑๔๔.๐๐ ตร.ม. ตามรูปแบบและรายการของเทศบาล	สำนักช่าง	๔๘๙,๐๐๐							✓		อยู่ระหว่าง ดำเนินการ ก่อสร้าง (กันเงิน)

ที่	โครงการ	รายละเอียดของกิจกรรม ที่เกิดขึ้นจากโครงการ	หน่วยงาน รับผิดชอบหลัก	งบประมาณ (บาท)	เบิกจ่าย (บาท)	โอนงบ (+, -) (บาท)	แล้วเสร็จไตรมาส				กำลัง ดำเนินการ	ยังไม่ได้ ดำเนินการ	หมายเหตุ
							๑	๒	๓	๔			
๔	ก่อสร้างถนน ค.ส.ล. และท่อระบายน้ำท่อลอนพอลิเอทิลีนเสริมเหล็ก ซอยศรีธรรมโศก ๒ แยก ๔ ฝั่งทิศใต้ จากถนนพัฒนาการคูขวาง ไปทางทิศตะวันตก ถึงถนนลำเหมือง	ก่อสร้างถนน ค.ส.ล. และท่อระบายน้ำท่อลอนพอลิเอทิลีนเสริมเหล็ก ซอยศรีธรรมโศก ๒ แยก ๔ ฝั่งทิศใต้ จากถนนพัฒนาการคูขวาง ไปทางทิศตะวันตก ถึงถนนลำเหมือง ถนนหนา ๐.๑๕ ม. กว้าง ๔.๓๕ - ๕.๓๐ ม. ยาว ๕๓๗.๐๐ ม. หรือมีพื้นที่ไม่น้อยกว่า ๒,๗๗๐ ตร.ม. และท่อระบายน้ำ ท่อลอนพอลิเอทิลีน ขนาดเส้นผ่าศูนย์กลาง ๑.๐๐ ม. ยาว ๕๓๗.๐๐ ม. พร้อมบ่อพัก ค.ส.ล. ตามรูปแบบและรายการของเทศบาล	สำนักช่าง	๗,๙๘๕,๐๐๐		(-)๗,๙๘๕,๐๐๐						✓	ยกเลิกโครงการ
๕	ก่อสร้างถนน ค.ส.ล. และท่อระบายน้ำท่อลอนพอลิเอทิลีนเสริมเหล็ก ซอยศรีธรรมโศก ๔ จากถนนลำเหมือง ไปทางทิศตะวันออกถึงถนนพัฒนาการคูขวาง	ก่อสร้างถนน ค.ส.ล.และท่อระบายน้ำท่อลอนพอลิเอทิลีนเสริมเหล็ก ซอยศรีธรรมโศก ๔ จากถนนลำเหมือง ไปทางทิศตะวันออกถึงถนนพัฒนาการคูขวาง ถนนหนา ๐.๐๕ ม. กว้าง ๔.๘๕ - ๕.๘๐ ม. ยาว ๕๑๘.๐๐ ม. หรือมีพื้นที่ไม่น้อยกว่า ๒,๘๓๐.๐๐ ตร.ม. และท่อระบายน้ำท่อลอนพอลิเอทิลีน ขนาดเส้นผ่าศูนย์กลาง ๐.๖๐ ม. ยาว ๕๒๒.๐๐ ม. พร้อมบ่อพัก ค.ส.ล. ตามรูปแบบและรายการของเทศบาล	สำนักช่าง	๖,๙๗๐,๐๐๐							✓		อยู่ในขั้นตอนของพัสดุ (กันเงิน)

ที่	โครงการ	รายละเอียดของกิจกรรม ที่เกิดขึ้นจากโครงการ	หน่วยงาน รับผิดชอบหลัก	งบประมาณ (บาท)	เบิกจ่าย (บาท)	โอนงบ (+, -) (บาท)	แล้วเสร็จไตรมาส				กำลัง ดำเนินการ	ยังไม่ได้ ดำเนินการ	หมายเหตุ
							๑	๒	๓	๔			
๖	ก่อสร้างถนน ค.ส.ล. และ ยกระดับรางระบายน้ำ ค.ส.ล. บริเวณถนนหลังวิทยาลัย เทคนิคนครศรีธรรมราช จุดเริ่มต้นขอยนพเก้า จุดสิ้นสุดสามแยกดอนไพร	ก่อสร้างถนน ค.ส.ล. และยกระดับรางระบายน้ำ ค.ส.ล. บริเวณถนนหลังวิทยาลัยเทคนิคนครศรีฯ จุดเริ่มต้นขอยนพเก้า จุดสิ้นสุดสามแยกดอนไพร ถนนหนา ๐.๑๕ ม. กว้าง ๕.๒๐ - ๘.๓๐ ม. ยาว ๕๐๖.๔๐ ม. หรือมีพื้นที่ไม่น้อยกว่า ๓,๗๑๖.๒๖๕ ตร.ม. และยกระดับรางระบายน้ำ ค.ส.ล. ยาว ๕๙๔.๔๐ ม. พร้อมยกระดับฝาบ่อพัก ค.ส.ล. ๑.๓๐x๑.๓๐ ม. จำนวน ๓๙ บ่อ และย้ายเสาไฟฟ้า ๓ ต้น ฝั่งทิศตะวันออก ตามรูปแบบและรายการของเทศบาล	สำนักช่าง	๔,๓๒๐,๐๐๐						✓		อยู่ระหว่าง ดำเนินการ ก่อสร้าง (กันเงิน)	
๗	ก่อสร้างบ่อสูบน้ำ พร้อมติดตั้ง เครื่องสูบน้ำ บริเวณถนนกะโรม	ก่อสร้างบ่อสูบน้ำ พร้อมติดตั้งเครื่องสูบน้ำ บริเวณถนนกะโรม บ่อสูบน้ำขนาดความจุ ไม่น้อยกว่า ๑๒๙ ลูกบาศก์เมตร พร้อมท่อส่ง พอลิเอทิลีน ขนาดเส้นผ่าศูนย์กลาง ๐.๔๐ ม. ยาว ๒๗๔.๐๐ ม. พร้อมเครื่องสูบน้ำขนาดสูบ ๒๕๐ ลูกบาศก์เมตรต่อชั่วโมง จำนวน ๒ ชุด พร้อมคีนผิวจราจร ๑,๐๔๐.๐๐ ตร.ม. ตามรูปแบบและรายการของเทศบาล	สำนักช่าง	๘,๘๐๐,๐๐๐		(-)๘,๘๐๐,๐๐๐					✓		ยกเลิก โครงการ

ที่.	โครงการ	รายละเอียดของกิจกรรม ที่เกิดขึ้นจากโครงการ	หน่วยงาน รับผิดชอบหลัก	งบประมาณ (บาท)	เบิกจ่าย (บาท)	โอนงบ (+, -) (บาท)	แล้วเสร็จไตรมาส				กำลัง ดำเนินการ	ยังไม่ได้ ดำเนินการ	หมายเหตุ
							๑	๒	๓	๔			
๘	ก่อสร้างยกระดับถนนปูยาง แอสฟัลต์ติกคอนกรีต ถนนท่าโพธิ์ จากสามแยกท่าด่าน ท่าด่าน-หน้าโรงเรียน เทศบาลวัดท่าโพธิ์	ก่อสร้างยกระดับถนนปูยางแอสฟัลต์ติก คอนกรีต ถนนท่าโพธิ์ จากสามแยกท่าด่าน ถึงหน้าโรงเรียนเทศบาลวัดท่าโพธิ์ ถนนหนา ๐.๐๕ ม. กว้าง ๗.๔๐ - ๑๒.๔๐ ม. ยาว ๒๖๑.๐๐ ม. หรือมีพื้นที่ไม่น้อยกว่า ๒,๐๙๔.๐๐ ตร.ม. พร้อมยกระดับบ่อพัก จำนวน ๑๙ บ่อ ตามรูปแบบและรายการของเทศบาล	สำนักช่าง	๑,๖๓๐,๐๐๐						✓		อยู่ระหว่าง ดำเนินการ ก่อสร้าง (กั้นเงิน)	
๙	ปรับปรุงถนนผิวทางแอสฟัลต์ ติกคอนกรีต พร้อมวางท่อเมน ประปา ซอยบุญญา	ปรับปรุงถนนผิวทางแอสฟัลต์ติกคอนกรีต พร้อมวางท่อเมนประปา ซอยบุญญา ถนนหนา ๐.๐๕ ม. กว้าง ๓.๐๐-๕.๕๐ ม. ยาว ๘๙๓.๐๐ ม. หรือมีพื้นที่ไม่น้อยกว่า ๔,๔๓๐.๐๐ ตร.ม. พร้อมงานตีเส้นจราจร และวางท่อเมนประปา พร้อมประสานเข้ามาตร วัดน้ำเดิม ยาว ๒,๒๔๘.๐๐ ม. ตามรูปแบบและรายการของเทศบาล	สำนักช่าง	๓,๓๐๐,๐๐๐						✓		อยู่ระหว่าง ดำเนินการ ก่อสร้าง (กั้นเงิน)	
๑๐	ปรับปรุงซ่อมแซมกรงลิง บริเวณสวนสมเด็จพระศรี นครินทร์ ๘๔ (ทุ่งท่าลาด)	ปรับปรุงซ่อมแซมกรงลิง ขนาดกว้างไม่น้อยกว่า ๒.๕๐ เมตร ยาวไม่น้อยกว่า ๕๐.๐๐ เมตร หรือมีพื้นที่ไม่น้อยกว่า ๑๒๕.๐๐ ตร.ม. ตามรูปแบบและรายการของเทศบาล	สำนักช่าง	๔๘๗,๐๐๐						✓		อยู่ระหว่าง ดำเนินการ ก่อสร้าง (กั้นเงิน)	

ที่	โครงการ	รายละเอียดของกิจกรรม ที่เกิดขึ้นจากโครงการ	หน่วยงาน รับผิดชอบหลัก	งบประมาณ (บาท)	เบิกจ่าย (บาท)	โอนงบ (+, -) (บาท)	แล้วเสร็จไตรมาส				กำลัง ดำเนินการ	ยังไม่ได้ ดำเนินการ	หมายเหตุ
							๑	๒	๓	๔			
๑๑	ก่อสร้างถนน ค.ส.ล. และ ท่อระบายน้ำ ค.ส.ล. ซอย ทุ่งข่า ๑๐	ก่อสร้างถนน ค.ส.ล. ถนนหนา ๐.๑๕ เมตร กว้าง ๓.๐๐ เมตร ยาว ๑๗๕.๐๐ เมตร หรือมีพื้นที่ไม่น้อยกว่า ๕๐๗.๐๐ ตารางเมตร และท่อระบายน้ำ ค.ส.ล. เส้นผ่าศูนย์กลาง ๐.๔๐ เมตร พร้อม บ่อพัก ค.ส.ล. และฝาเหล็กครึ่งฝั้งทุกระยะ ๑๐.๐๐ เมตร ยาว ๑๗๕.๐๐ เมตร ตามรูปแบบและรายการของเทศบาล	สำนักช่าง	๑,๑๗๕,๐๐๐	๑,๑๗๔,๐๐๐				✓				
๑๒	ก่อสร้างถนน ค.ส.ล. และ ท่อระบายน้ำ ค.ส.ล. ซอย ทุ่งจัน ๒	ก่อสร้างถนน ค.ส.ล. ถนนหนา ๐.๑๕ เมตร กว้าง ๔.๐๐ เมตร ยาว ๓๗๕.๐๐ เมตร หรือมีพื้นที่ไม่น้อยกว่า ๑,๔๕๘.๐๐ ตารางเมตร และท่อระบายน้ำ ค.ส.ล. เส้นผ่าศูนย์กลาง ๐.๔๐ เมตร พร้อม บ่อพัก ค.ส.ล. และฝาเหล็กครึ่งฝั้งทุกระยะ ๑๐.๐๐ เมตร ยาว ๓๗๕.๐๐ เมตร ตามรูปแบบและรายการของเทศบาล	สำนักช่าง	๒,๘๘๘,๐๐๐	๒,๐๔๔,๐๐๐				✓				
๑๓	ก่อสร้างถนน ค.ส.ล. และ รางระบายน้ำ ค.ส.ล. ซอย ไม่มีชื่อ (ตรงข้ามป้อม ปตท. หัวถนน)	ก่อสร้างถนน ค.ส.ล. ถนนหนา ๐.๑๕ เมตร กว้าง ๑.๕๐-๒.๐๐ เมตร ยาว ๑๐๔.๐๐ เมตร หรือมีพื้นที่ไม่น้อยกว่า ๑๔๑.๐๐ ตารางเมตร และรางระบายน้ำ ค.ส.ล. ภายในกว้าง ๐.๔๐ เมตร ยาว ๑๐๔.๐๐ เมตร ตามรูปแบบและ รายการของเทศบาล	สำนักช่าง	๖๔๓,๓๐๐	๔๔๒,๐๐๐				✓				

ที่	โครงการ	รายละเอียดของกิจกรรม ที่เกิดขึ้นจากโครงการ	หน่วยงาน รับผิดชอบหลัก	งบประมาณ (บาท)	เบิกจ่าย (บาท)	โอนงบ (+, -) (บาท)	แล้วเสร็จไตรมาส				กำลัง ดำเนินการ	ยังไม่ได้ ดำเนินการ	หมายเหตุ
							๑	๒	๓	๔			
๑๔	ก่อสร้างถนนแอสฟัลท์ติก คอนกรีต ขอยทรัพย์สินเจริญ	ก่อสร้างถนนผิวแอสฟัลท์ติกคอนกรีต ถนนหนา ๐.๐๕ เมตร กว้าง ๕.๐๐-๗.๓๕ เมตร ยาว ๑๙๒.๐๐ เมตร หรือมีพื้นที่ ไม่น้อยกว่า ๑,๑๗๕.๑๕ ตารางเมตร ตามรูปแบบและรายการของเทศบาล	สำนักช่าง	๔๕๐,๐๐๐	๔๕๐,๐๐๐			✓					
๑๕	ก่อสร้างถนนแอสฟัลท์ติก คอนกรีต ถนนมะขามชุม	ก่อสร้างถนนแอสฟัลท์ติกคอนกรีต ถนนหนา ๐.๐๕ เมตร กว้าง ๖.๖๐-๘.๓๐ เมตร ยาว ๓๘๒.๐๐ เมตร หรือมีพื้นที่ ไม่น้อยกว่า ๒,๖๙๖.๐๐ ตารางเมตร พร้อมยกระดับฝารางระบายน้ำ ค.ส.ล. และฝาบ่อพัก ตามรูปแบบและ รายการของเทศบาล	สำนักช่าง	๑,๗๑๔,๐๐๐	๑,๓๙๐,๐๐๐				✓				
๑๖	ก่อสร้างปูยางแอสฟัลท์ติก คอนกรีต ขอยหัวท่า	ก่อสร้างปูยางแอสฟัลท์ติกคอนกรีต ถนน หนา ๐.๐๕ เมตร กว้าง ๓.๔๐-๗.๙๐ เมตร ยาว ๒๖๕.๐๐ เมตร หรือมีพื้นที่ ไม่น้อยกว่า ๑,๑๖๐.๐๐ ตารางเมตร ตามรูปแบบและรายการของเทศบาล	สำนักช่าง	๗๐๐,๐๐๐	๕๙๕,๐๐๐				✓				
ร.๓.	โครงการ	รายละเอียดของกิจกรรม	หน่วยงาน	งบประมาณ	เบิกจ่าย	โอนงบ	แล้วเสร็จไตรมาส				กำลัง	ยังไม่ได้	หมายเหตุ

ร.ร.	โครงการ	รายละเอียดของกิจกรรม	หน่วยงาน	งบประมาณ	เบิกจ่าย	โอนงบ	๑	๒	๓	๔	ดำเนินการ	ดำเนินการ	หมายเหตุ
๗๑	กีฬา	ที่เกิดขึ้นจากโครงการ	รับผิดชอบหลัก	(บาท)	(บาท)	(+, -) (บาท)					ดำเนินการ	ดำเนินการ	
๑๗	ก่อสร้างปูยางแอสฟัลท์ติกคอนกรีต และฟารางระบายน้ำ ค.ส.ล. ซอยหัวกลาง	ก่อสร้างปูยางแอสฟัลท์ติกคอนกรีต ถนน หน้า ๐.๑๕ เมตร กว้าง ๓.๐๐-๘.๐๐ เมตร ยาว ๘๘๕.๐๐ เมตร หรือมีพื้นที่ไม่น้อยกว่า ๕,๒๐๗.๐๐ ตารางเมตร พร้อมตีเส้นจราจร และฟารางระบายน้ำ ค.ส.ล. (ฝั่งทิศเหนือ) ภายในกว้าง ๐.๔๐ เมตร ยาว ๒๕๐.๐๐ เมตร พร้อมหล่อขอบเปลี่ยนผาตะแกรงเหล็ก จำนวน ๑๗ ผา หล่อขอบเปลี่ยนผาบ่อพัก จำนวน ๖๓ ผา ตามรูปแบบและรายการของเทศบาล	สำนักช่าง	๔,๔๐๔,๕๐๐	๔,๓๗๐,๐๐๐					✓			
๑๘	ก่อสร้างเรียงหินขนาดใหญ่ริมตลิ่ง บริเวณสุดซอยปากคู ทางเข้าโรงแรม โบอิ้งแกรนด์	ก่อสร้างเรียงหินขนาดใหญ่ริมตลิ่ง ขนาดกว้าง ๓.๐๐ เมตร ยาว ๓๓.๐๐ เมตร หรือมีพื้นที่ไม่น้อยกว่า ๙๙.๐๐ ตารางเมตร ตามรูปแบบและรายการของเทศบาล	สำนักช่าง	๕๐๘,๐๐๐							✓		ไม่มีผู้ยื่นเสนอราคา (กันเงิน)
๑๙	ปรับปรุงคอสะพานข้ามคลองคูพาย ถนนพัฒนาการ ฟุ้งปรัง	ปรับปรุงคอสะพาน ค.ส.ล. กว้าง ๙.๐๐ เมตร ยาว ๕.๐๐ เมตร ทั้ง ๒ ด้าน หรือมีพื้นที่ไม่น้อยกว่า ๙๐.๐๐ ตารางเมตร ตามรูปแบบและรายการของเทศบาล	สำนักช่าง	๒,๑๖๔,๐๐๐							✓		อยู่ระหว่างดำเนินการก่อสร้าง (กันเงิน)

ที่	โครงการ	รายละเอียดของกิจกรรม ที่เกิดขึ้นจากโครงการ	หน่วยงาน รับผิดชอบหลัก	งบประมาณ (บาท)	เบิกจ่าย (บาท)	โอนงบ (+, -) (บาท)	แล้วเสร็จไตรมาส				กำลัง ดำเนินการ	ยังไม่ได้ ดำเนินการ	หมายเหตุ
							๑	๒	๓	๔			
๒๐	ก่อสร้างปูยางแอสฟัลท์ติก คอนกรีตและรางระบายน้ำ ค.ส.ล. ซอยก้าวหน้า แยก ๒ - ซอยดินเป็ด	ก่อสร้างถนนแอสฟัลท์ติกคอนกรีต และรางระบายน้ำ ค.ส.ล. ถนนหนา ๐.๐๕ เมตร กว้าง ๔.๐๐-๔.๕๐ เมตร ยาว ๒๑๓.๐๐ เมตร หรือมีพื้นที่ไม่ น้อยกว่า ๙๐๕.๐๐ ตารางเมตร พร้อมตีเส้นจราจร และรางระบายน้ำ ค.ส.ล. (ฝั่งทิศเหนือ) ภายในกว้าง ๐.๔๐ เมตร ยาว ๒๑๘.๐๐ เมตร รางระบายน้ำ ค.ส.ล. (ฝั่งทิศใต้) ภายในกว้าง ๐.๔๐ เมตร ยาว ๒๐๘.๐๐ เมตร พร้อมวางท่อเมนประปา ทั้ง ๒ ฝั่ง ตามรูปแบบและรายการของเทศบาล	สำนักช่าง	๑,๘๕๐,๐๐๐						✓		อยู่ระหว่าง ดำเนินการ ก่อสร้าง (กันเงิน)	
๒๑	ก่อสร้างถนน ค.ส.ล. และ รางระบายน้ำ ค.ส.ล. ซอยทุ่งเช่า จากถนนกะโรมไป ทางทิศใต้ถึงถนนคลอง ชลประทาน ๓ ขวา	ก่อสร้างถนน หนา ๐.๑๕ เมตร กว้าง ๓.๕๐ - ๔.๐๐ น. เมตร ยาว ๑,๐๕๓.๐๐ เมตร หรือพื้นที่ไม่น้อยกว่า ๔,๔๑๒.๐๐ ตารางเมตร และรางระบายน้ำ ค.ส.ล. ภายใน กว้าง ๐.๔๐ เมตร ยาว ๘๖๓.๐๐ เมตร และวางท่อเมนประปาพร้อมประสาณเข้า มาตรวัดน้ำเดิม ตามรูปแบบและรายการของเทศบาล	สำนักช่าง	๙,๔๖๔,๔๐๐	๖,๓๘๐,๐๐๐					✓			
ที่	โครงการ	รายละเอียดของกิจกรรม ที่เกิดขึ้นจากโครงการ	หน่วยงาน รับผิดชอบหลัก	งบประมาณ (บาท)	เบิกจ่าย (บาท)	โอนงบ (+, -) (บาท)	แล้วเสร็จไตรมาส				กำลัง ดำเนินการ	ยังไม่ได้ ดำเนินการ	หมายเหตุ
							๑	๒	๓	๔			

๒๒	ก่อสร้างสถานีสูบน้ำเพื่อป้องกันอุทกภัย ชุมชนท่ามอญ	ก่อสร้างบ่อรับน้ำ ค.ส.ล. กว้าง ๔.๐๐ เมตร ยาว ๗.๕๐ เมตร หรือมีปริมาตรของบ่อรับน้ำ ไม่น้อยกว่า ๑๑๕.๐๐ ลูกบาศก์เมตร - บ่อดักขยะ ค.ส.ล. กว้าง ๑.๕๐ เมตร ยาว ๓.๐๐ เมตร ลึก ๒.๘๕ เมตร หรือมีปริมาตรของบ่อดักขยะไม่น้อยกว่า ๘.๒๖ ลูกบาศก์เมตร - พร้อมติดตั้งเครื่องสูบน้ำ แบบมอเตอร์ไฟฟ้า ชนิดจุ่มน้ำที่ท่อดูด-ส่ง ไม่น้อยกว่า ๘ นิ้ว ขนาดอัตราการสูบต่อเครื่องไม่น้อยกว่า ๒๕๐.๐๐ ลูกบาศก์เมตรต่อชั่วโมง จำนวน ๒ เครื่อง ฯลฯ	สำนักช่าง	๓,๕๐๐,๐๐๐							✓		อยู่ระหว่างดำเนินการก่อสร้าง (กันเงิน)
๒๓	ดูดตะกอนทรายในอุโมงค์ส่งน้ำเข้าบ่อพักน้ำ โรงสูบน้ำแรงต่ำทำใหญ่และคลองทำใหญ่	ดูดตะกอนทรายในอุโมงค์ส่งน้ำเข้าบ่อพักน้ำ โรงสูบน้ำแรงต่ำทำใหญ่ จำนวน ๒ บ่อ และคลองทำใหญ่ - บ่อที่ ๑ กว้าง ๔.๘๐ เมตร ยาว ๑๒ เมตร ลึก ๑๐ เมตร - บ่อที่ ๒ ขนาดเส้นผ่าศูนย์กลางบ่อ ๓.๖ เมตร ลึก ๑๐ เมตร คลองทำใหญ่กว้าง ๑๗ เมตร ยาว ๔๐ เมตร ลึก ๓.๕ เมตร	สำนักการประปา	๔๕๐,๐๐๐	๔๕๐,๐๐๐		✓						
๒๔	ขุดลอกสระพักตะกอน และกำจัดวัชพืชโรงกรองน้ำทวดทอง	ขุดลอกสระพักตะกอนพื้นที่ ๒,๙๒๒ ตร.ม. ความลึกเฉลี่ย ๒.๘ เมตร โรงกรองน้ำทวดทอง	สำนักการประปา	๔๕๐,๗๐๐	๔๕๐,๗๐๐					✓			
๒๕	ปรับปรุงท่อเมนจ่ายน้ำประปา พร้อมประสาณมาตรวัดน้ำขอยพีชผา	ปรับปรุงท่อเมนจ่ายน้ำเดิมและประสาณมาตรวัดน้ำเข้ากับท่อเมนจ่ายน้ำใหม่ ท่อ PVC เส้นผ่าศูนย์กลาง ๑๐๐ มม. ชั้น ๑๓.๕ ความยาวไม่น้อยกว่า ๑,๑๖๘ เมตร	สำนักการประปา	๑,๑๖๕,๘๐๐							✓		กันเงิน
ที่	โครงการ	รายละเอียดของกิจกรรมที่เกิดขึ้นจากโครงการ	หน่วยงานรับผิดชอบหลัก	งบประมาณ (บาท)	เบิกจ่าย (บาท)	โอนงบ (+, -) (บาท)	แล้วเสร็จไตรมาส				กำลังดำเนินการ	ยังไม่ได้ดำเนินการ	หมายเหตุ
							๑	๒	๓	๔			

๒๖	ปรับปรุงท่อเมนจ่ายน้ำประปาพร้อมประسانมาตรวัดน้ำชอยชลธิชา	ปรับปรุงท่อเมนจ่ายน้ำเดิมและประسانมาตรวัดน้ำเข้ากับท่อเมนจ่ายน้ำใหม่ ท่อ PVC เส้นผ่าศูนย์กลาง ๑๐๐ มม. ชั้น ๑๓.๕ ความยาวไม่น้อยกว่า ๑,๑๔๖ เมตร	สำนักงานการประปา	๑,๐๑๙,๗๐๐							✓		กั้นเงิน
๒๗	ปรับปรุงท่อเมนจ่ายน้ำประปาพร้อมประسانมาตรวัดน้ำชอยประดู่ขาว ๒	ปรับปรุงยกเล็กท่อเมนจ่ายน้ำเดิมและประسانมาตรวัดน้ำเข้ากับท่อเมนจ่ายน้ำใหม่ ท่อ PVC เส้นผ่าศูนย์กลาง ๑๐๐ มม. ชั้น ๑๓.๕ ความยาวไม่น้อยกว่า ๑,๑๖๖ เมตร	สำนักงานการประปา	๑,๐๓๓,๓๐๐							✓		กั้นเงิน
๒๘	ปรับปรุงยกเล็กท่อเมนจ่ายน้ำประปาชอยเสริมสุขถนนเทวนบุรี	ปรับปรุงยกเล็กท่อเมนจ่ายน้ำเดิมและประسانมาตรวัดน้ำเข้ากับท่อเมนจ่ายน้ำใหม่ ท่อ PVC Ø ๑๐๐ มม. ชั้น ๘.๕ ชนิดแหวนยาง ระยะทาง ๓๗๓ เมตร และท่อ PVC Ø ๒ นิ้ว ชั้น ๘.๕ ระยะทาง ๔๒ เมตร ตามรูปแบบและรายการของเทศบาล	สำนักงานการประปา	๓๑๔,๓๐๐	๒๙๓,๐๐๐		✓						
๒๙	ปรับปรุงยกเล็กท่อเมนจ่ายน้ำประปาชอยสุขแก้วและชอยสุขแก้วแยก ๑	ปรับปรุงยกเล็กท่อเมนจ่ายน้ำเดิมและประسانมาตรวัดน้ำเข้ากับท่อเมนจ่ายน้ำใหม่ ท่อ PVC Ø ๑๐๐ มม. ชั้น ๘.๕ ระยะทาง ๑๘๗ เมตร ตามรูปแบบและรายการของเทศบาล	สำนักงานการประปา	๒๒๖,๐๐๐	๒๒๖,๐๐๐				✓				
๓๐	ปรับปรุงยกเล็กท่อเมนจ่ายน้ำประปาชอยสวนหลวงออกและชอยสวนหลวงออกแยก ๑	ปรับปรุงยกเล็กท่อเมนจ่ายน้ำเดิมและประسانมาตรวัดน้ำเข้ากับท่อเมนจ่ายน้ำใหม่ ท่อ PVC Ø ๑๐๐ มม. ชั้น ๘.๕ ระยะทาง ๓๐๒ เมตร ตามรูปแบบและรายการของเทศบาล	สำนักงานการประปา	๒๙๙,๑๐๐	๒๗๒,๐๐๐			✓					
ที่	โครงการ	รายละเอียดของกิจกรรมที่เกิดขึ้นจากโครงการ	หน่วยงานรับผิดชอบหลัก	งบประมาณ (บาท)	เบิกจ่าย (บาท)	โอนงบ (+, -) (บาท)	แล้วเสร็จไตรมาส				กำลังดำเนินการ	ยังไม่ได้ดำเนินการ	หมายเหตุ
							๑	๒	๓	๔			

๓๑	ปรับปรุงยกเลิกท่อเมน จ่ายน้ำประปาซอยหอไตร	ปรับปรุงยกเลิกท่อเมนจ่ายน้ำเดิมและ ประสานมาตรฐานวัดน้ำเข้ากับท่อเมนจ่าย น้ำใหม่ ท่อ PVC Ø ๑๐๐ มม. ชั้น ๘.๕ ระยะทาง ๒,๘๕๕ เมตร ตามรูปแบบ และรายการของเทศบาล	สำนักการประปา	๒,๑๒๐,๐๐๐							✓		กั้นเงิน
๓๒	ปรับปรุงยกเลิกท่อเมน จ่ายน้ำประปาซอย ประตู่ขาว	ปรับปรุงยกเลิกท่อเมนจ่ายน้ำเดิมและ ประสานมาตรฐานวัดน้ำเข้ากับท่อเมนจ่าย น้ำใหม่ ท่อ PVC Ø ๑๕๐ มม. ชั้น ๘.๕ ระยะทาง ๗๖๓ เมตร ตามรูปแบบและ รายการของเทศบาล	สำนักการประปา	๑,๑๑๒,๖๐๐	๑,๐๐๑,๒๕๓.๒๕				✓				
๓๓	ก่อสร้างถนนแอสฟัลท์ ติกคอนกรีตและท่อ ระบายน้ำท่อลอน พอลิเอทิลีนเสริมเหล็ก ซอยศรีธรรมโศก ๖	ก่อสร้างถนนแอสฟัลท์ติกคอนกรีตและ ท่อระบายน้ำท่อลอนพอลิเอทิลีน เสริมเหล็ก ถนนหนา ๐.๐๕ เมตร กว้าง ๖.๖๐ - ๘.๑๐ เมตร ยาว ๕๑๐.๐๐ เมตร หรือพื้นที่ไม่น้อยกว่า ๓,๘๐๐.๐๐ ตารางเมตร และท่อ ระบายน้ำท่อลอนพอลิเอทิลีนเสริม เหล็ก ขนาดเส้นผ่าศูนย์กลาง ๑.๐๐ เมตร ยาว ๕๒๕.๐๐ เมตร พร้อม บ่อพัก ตามรูปแบบและรายการของ เทศบาล	สำนักช่าง	๗,๙๘๕,๐๐๐						✓			กั้นเงิน

ที่	โครงการ	รายละเอียดของกิจกรรม ที่เกิดขึ้นจากโครงการ	หน่วยงาน รับผิดชอบหลัก	งบประมาณ (บาท)	เบิกจ่าย (บาท)	โอนงบ (+, -) (บาท)	แล้วเสร็จไตรมาส				กำลัง ดำเนินการ	ยังไม่ได้ ดำเนินการ	หมายเหตุ
							๑	๒	๓	๔			
๓๔	ก่อสร้างโรงผลิต น้ำประปา ขนาดไม่ น้อยกว่า ๒๐๐ ลบ.ม./ ชม. พร้อมอุปกรณ์ ประกอบ	ก่อสร้างโรงผลิตน้ำประปา ขนาดไม่ น้อยกว่า ๒๐๐ ลบ.ม./ชม. พร้อม อุปกรณ์ประกอบ จำนวน ๒ ชุด ตามรูปแบบและรายการของเทศบาล	สำนักงาน ประปา	๒๗,๓๒๑,๐๐๐						✓			
๓๕	ก่อสร้างถนน ค.ส.ล. ซอยห้วยมะขาม	ก่อสร้างถนน ค.ส.ล.ถนนหนา ๐.๑๕ เมตร กว้าง ๘.๐๐ ม.ยาว ๑๐๐.๐๐ เมตร หรือมีพื้นที่ไม่น้อยกว่า ๘๐๐.๐๐ ตารางเมตร ตามรูปแบบ และรายการของเทศบาล	สำนักช่าง	๘๐๐,๐๐๐						✓			อยู่ในขั้น ตอนของ พัสดุ (กั้นเงิน)
๓๖	ปรับปรุงผิวถนนแอสฟัลท์ ติกคอนกรีต ซอยตลาด แม่พะยอม	ปรับปรุงผิวถนนแอสฟัลท์ ถนนหนา ๐.๑๕ เมตร กว้าง ๔.๕๐-๗.๐๐ เมตร ยาว ๓๔๐.๐๐ เมตร หรือมี พื้นที่ไม่น้อยกว่า ๑,๙๔๓.๐๐ ตารางเมตร ตามรูปแบบและ รายการของเทศบาล	สำนักช่าง	๑,๐๐๐,๐๐๐						✓			อยู่ระหว่าง การจัดทำ แบบและ ราคากลาง (กั้นเงิน)
๓๗	ปรับปรุงผิวถนนแอสฟัลท์ ติกคอนกรีต ซอยรวม แพทย์ จากถนนกะโรม ไปทางทิศเหนือเลีย่วขวา ไปซอยรวมแพทย์ ๓ ถึง ท่อลอดเหลี่ยมคลองอิฐ	ปรับปรุงผิวถนนแอสฟัลท์ ถนนหนา ๐.๑๕ เมตร กว้าง ๓.๐๐-๗.๘๐ เมตร ยาว ๗๗๕.๐๐ เมตร หรือมี พื้นที่ไม่น้อยกว่า ๓,๘๔๐.๐๐ ตารางเมตร ตามรูปแบบและ รายการของเทศบาล	สำนักช่าง	๑,๗๒๐,๐๐๐						✓			อยู่ระหว่าง การจัดทำ แบบและ ราคากลาง (กั้นเงิน)

ที่	โครงการ	รายละเอียดของกิจกรรม ที่เกิดขึ้นจากโครงการ	หน่วยงาน รับผิดชอบหลัก	งบประมาณ (บาท)	เบิกจ่าย (บาท)	โอนงบ (+, -) (บาท)	แล้วเสร็จไตรมาส				กำลัง ดำเนินการ	ยังไม่ได้ ดำเนินการ	หมายเหตุ
							๑	๒	๓	๔			
๓๘	ก่อสร้างถนน ค.ส.ล.และ ท่อระบายน้ำ ค.ส.ล. ซอยปากพลี แยก ๑	ก่อสร้างถนน ค.ส.ล.และท่อระบาย น้ำ ค.ส.ล.ถนนหนา ๐.๑๕ เมตร กว้าง ๓.๐๐ เมตร ยาว ๑๒๕.๐๐ เมตร หรือมีพื้นที่ไม่น้อยกว่า ๓๕๕.๐๐ ตารางเมตร และท่อ ระบายน้ำ ค.ส.ล.ขนาดเส้นผ่า ศูนย์กลาง ๐.๔๐ เมตร ผาเหล็ก รั้งฝังทุกระยะ ๑๐.๐๐ เมตร ยาว ๑๒๘.๐๐ เมตร ตามรูปแบบและ ตามรูปแบบและรายการของเทศบาล	สำนักช่าง	๑,๑๐๐,๐๐๐						✓		อยู่ระหว่าง การจัดทำ แบบและ ราคากลาง (กันเงิน)	
๓๙	ก่อสร้างถนน ค.ส.ล.และ ท่อระบายน้ำ ค.ส.ล. ซอยสันติธรรม ๔	ก่อสร้างถนน ค.ส.ล.และท่อระบาย น้ำ ค.ส.ล.ถนนหนา ๐.๑๕ เมตร กว้าง ๔.๐๐ เมตร ยาว ๑๓๐.๐๐ เมตร หรือมีพื้นที่ไม่น้อยกว่า ๕๐๗.๐๐ ตารางเมตร และท่อ ระบายน้ำ ค.ส.ล.ขนาดเส้นผ่า ศูนย์กลาง ๐.๔๐ เมตร ผาเหล็ก รั้งฝังทุกระยะ ๑๐.๐๐ เมตร ยาว ๑๓๔.๐๐ เมตร ตามรูปแบบและ รายการของเทศบาล	สำนักช่าง	๑,๒๔๐,๐๐๐						✓		อยู่ระหว่าง การจัดทำ แบบและ ราคากลาง (กันเงิน)	

ที่	โครงการ	รายละเอียดของกิจกรรม ที่เกิดขึ้นจากโครงการ	หน่วยงาน รับผิดชอบหลัก	งบประมาณ (บาท)	เบิกจ่าย (บาท)	โอนงบ (+, -) (บาท)	แล้วเสร็จไตรมาส				กำลัง ดำเนินการ	ยังไม่ได้ ดำเนินการ	หมายเหตุ
							๑	๒	๓	๔			
๔๐	ก่อสร้างถนน ค.ส.ล.และ รางระบายน้ำ ค.ส.ล. ซอยศักดิ์นิรงค์	ก่อสร้างถนน ค.ส.ล.และรางระบาย น้ำ ค.ส.ล.ถนนหนา ๐.๑๕ เมตร กว้าง ๒.๐๐ เมตร ยาว ๔๑.๐๐ เมตร หรือมีพื้นที่ไม่น้อยกว่า ๘๒.๐๐ ตารางเมตร และราง ระบายน้ำ ค.ส.ล.ภายในกว้าง ๐.๔๐ เมตร ยาว ๔๑.๐๐ เมตร ตามรูป แบบและรายการของเทศบาล	สำนักช่าง	๓๐๐,๐๐๐						✓		อยู่ระหว่าง ดำเนินการ ก่อสร้าง (กันเงิน)	
๔๑	ก่อสร้างถนน ค.ส.ล.และ รางระบายน้ำ ค.ส.ล. ซอยครูสมบุญ	ก่อสร้างถนน ค.ส.ล.และรางระบาย น้ำ ค.ส.ล. สาย A ถนนหนา ๐.๑๕ เมตร กว้าง ๓.๐๐ เมตร ยาว ๙๐.๐๐ เมตร หรือมีพื้นที่ไม่น้อยกว่า ๒๗๐.๐๐ ตารางเมตร และรางระบายน้ำ ค.ส.ล.ภายในกว้าง ๐.๔๐ เมตร ฝังทิศตะวันตก ยาว ๙๐.๐๐ เมตร สาย B ถนนหนา ๐.๑๕ เมตร กว้าง ๕.๐๐ เมตร ยาว ๓๙.๐๐ เมตร หรือมีพื้นที่ไม่น้อยกว่า ๑๙๕.๐๐ ตารางเมตร และรางระบายน้ำ ค.ส.ล.ฝังทิศเหนือ ภายในกว้าง ๐.๔๐ เมตร ยาว ๓๙.๐๐ เมตร แบบและรายการของเทศบาล	สำนักช่าง	๑,๒๐๐,๐๐๐						✓		อยู่ระหว่าง การจัดทำ แบบและ ราคากลาง (กันเงิน)	

ที่	โครงการ	รายละเอียดของกิจกรรม ที่เกิดขึ้นจากโครงการ	หน่วยงาน รับผิดชอบหลัก	งบประมาณ (บาท)	เบิกจ่าย (บาท)	โอนงบ (+, -) (บาท)	แล้วเสร็จไตรมาส				กำลัง ดำเนินการ	ยังไม่ได้ ดำเนินการ	หมายเหตุ
							๑	๒	๓	๔			
๔๒	ก่อสร้างถนน ค.ส.ล.และ รางระบายน้ำรูปตัววี ค.ส.ล.ซอยหน้าแขวง การทาง (ทั้ง ๒ ฝั่ง)	ก่อสร้างถนน ค.ส.ล.และรางระบาย น้ำรูปตัววี ค.ส.ล.ถนนหนา ๐.๑๕ เมตร กว้าง ๔.๐๐ - ๔.๗๐ เมตร ยาว ๑๙๒.๐๐ เมตร หรือมีพื้นที่ไม่ น้อยกว่า ๘๕๐.๐๐ ตารางเมตร และ รางระบายน้ำรูปตัววี ค.ส.ล.กว้าง ๐.๖๔ เมตร ยาว ๓๘๔.๐๐ เมตร ทั้ง ๒ ฝั่ง ตามรูปแบบและรายการ ของเทศบาล	สำนักช่าง	๑,๑๕๐,๐๐๐						✓		อยู่ระหว่าง การจัดทำ แบบและ ราคากลาง (กันเงิน)	
๔๓	ติดตั้งสัญญาณไฟจราจร ถนนพัฒนาการคูขวาง บริเวณตลาดเสาร์- อาทิตย์	- โคมสัญญาณไฟจราจร (สีเขียว และสีแดง ขนาดไม่น้อยกว่า ๓๐๐ มม. สีเหลืองขนาดไม่น้อยกว่า ๔๐๐ มม. มีนาฬิกาในตัว) - เสาเหล็ก ๘ เหลี่ยม สูงไม่น้อย กว่า ๖.๕๐ เมตร แขนยาวไม่น้อย กว่า ๖.๕ เมตร จำนวน ๒ ต้น - เสาเหล็กขนาดไม่น้อยกว่า ๔ นิ้ว ยาวไม่น้อยกว่า ๓.๕๐ เมตร จำนวน ๒ ต้น - บ่อพัก จำนวน ๔ ชุด - ท่อเหล็กร้อยสาย (ท่อประปา) ขนาดไม่น้อยกว่า ๒ นิ้ว จำนวน ไม่น้อยกว่า ๑๐ ท่อน - ตู้ควบคุมสัญญาณไฟจราจร พร้อมอุปกรณ์ป้องกัน จำนวน ๑ ชุด ตามรูปแบบและรายการของ เทศบาล	สำนักช่าง	๑,๒๐๐,๐๐๐						✓		อยู่ในชั้น ตอนของ พัสดุ (กันเงิน)	

บัญชีโครงการ
ยุทธศาสตร์ด้านสิ่งแวดล้อมและ
ทรัพยากรธรรมชาติ

แบบติดตามและประเมินผลการดำเนินงานตามแผนพัฒนาเทศบาลนครนครศรีธรรมราช ประจำปีงบประมาณ พ.ศ.๒๕๖๖

ยุทธศาสตร์ด้านสิ่งแวดล้อมและทรัพยากรธรรมชาติ

ที่	โครงการ	รายละเอียดของกิจกรรม ที่เกิดขึ้นจากโครงการ	หน่วยงาน รับผิดชอบหลัก	งบประมาณ (บาท)	เบิกจ่าย (บาท)	โอนงบ (+, -) (บาท)	แล้วเสร็จไตรมาส				กำลัง ดำเนินการ	ยังไม่ได้ ดำเนินการ	หมายเหตุ
							๑	๒	๓	๔			
๑	รณรงค์การรักษาความ สะอาดในที่สาธารณะ	- รณรงค์ทำความสะอาด กวาด ขยะ ถางหญ้า กำจัดวัชพืช ตามสวน สาธารณะ สถานที่ต่างๆ ในโอกาส วันสำคัญ - จัดกิจกรรมทำความสะอาดในที่ สาธารณะ - ประชาสัมพันธ์ให้ประชาชนรักษา ความสะอาดหน้าบ้านตนเอง - จัดอบรมให้ความรู้ประชาชนในการ ลดปริมาณขยะ และคัดแยกขยะ ณ แหล่งกำเนิด	กองสาธารณสุข และสิ่งแวดล้อม	๑๐๐,๐๐๐	๑๙,๘๘๐				✓				
๒	การบริหารจัดการขยะ ตามหลัก ๓Rs	อบรมให้ความรู้แก่สถานประกอบการ/ ประชาชน และนักเรียน จำนวน ๕๐๐ คน และสถานประกอบการ จำนวน ๑๐๐ คน และนักเรียนในสังกัดเทศบาลนครนครศรีฯ ๑๐ โรงเรียน จำนวน ๔๐๐ คน	กองสาธารณสุข และสิ่งแวดล้อม	๑๐๐,๐๐๐	๓๐,๐๐๐		✓						
๓	เมืองนครปลอดถังขยะ	ประชาสัมพันธ์ลดการใช้ถังขยะในชุมชน จัดทำแผ่นพับ ป้ายไว้นิล เผยแพร่รณรงค์ การลดการใช้ถังขยะ และทิ้งขยะตามจุด และเวลาที่เทศบาลฯ กำหนด	กองสาธารณสุข และสิ่งแวดล้อม	๑๐๐,๐๐๐	๐	(-)๕๐,๐๐๐			✓				

บัญชีโครงการ

ยุทธศาสตร์ด้านสังคม การศึกษา ศาสนา

และวัฒนธรรม

แบบติดตามและประเมินผลการดำเนินงานตามแผนพัฒนาเทศบาลนครนครศรีธรรมราช ประจำปีงบประมาณ พ.ศ.๒๕๖๖

ยุทธศาสตร์การพัฒนาด้านสังคม การศึกษา ศาสนา และวัฒนธรรม

ที่	โครงการ	รายละเอียดของกิจกรรม ที่เกิดขึ้นจากโครงการ	หน่วยงาน รับผิดชอบหลัก	งบประมาณ (บาท)	เบิกจ่าย (บาท)	โอนงบ (+, -) (บาท)	แล้วเสร็จไตรมาส				กำลัง ดำเนินการ	ยังไม่ได้ ดำเนินการ	หมายเหตุ
							๑	๒	๓	๔			
๑	เบี้ยยังชีพความพิการ	เพื่อจ่ายเป็นเบี้ยยังชีพคนพิการที่ได้รับ สวัสดิการจากภาครัฐ ได้แก่ อายุต่ำกว่า ๑๘ ปี คนละ ๑,๐๐๐ บาท/เดือน และ อายุมากกว่า ๑๘ ปี คนละ ๑,๐๐๐ บาท/เดือน	กองสวัสดิการ สังคม	๒๗,๙๑๙,๒๐๐	๒๑,๘๓๖,๐๐๐	(-)๕,๓๘๓,๕๐๐				✓			
๒	เบี้ยยังชีพผู้สูงอายุ	เพื่อจ่ายเป็นเบี้ยยังชีพผู้สูงอายุที่ได้รับ สวัสดิการจากภาครัฐ ภายในเขตเทศบาล ในอัตราแบบขั้นบันได	กองสวัสดิการ สังคม	๑๑๕,๐๗๖,๔๐๐	๑๐๖,๖๖๗,๓๐๐	(-)๗,๓๐๗,๕๓๗				✓			
๓	เบี้ยยังชีพผู้ป่วยเอดส์	เพื่อจ่ายเป็นเบี้ยยังชีพผู้ป่วยเอดส์ คนละ ๕๐๐ บาท/เดือน	กองสวัสดิการ สังคม	๒,๗๗๘,๐๐๐	๒,๑๕๑,๕๐๐	(-)๔๐๐,๐๐๐				✓			
๔	บริหารจัดการพิพิธภัณฑ์ เมือง	จัดกิจกรรมเพื่อส่งเสริมความรู้ และ เผยแพร่ประชาสัมพันธ์ ดังนี้ - จัดกิจกรรมวันเด็ก ประจำปี ๒๕๖๖ - พิพิธภัณฑ์สัญจร - จัดอบรมยุวมัคคุเทศก์อาสา - นั่งสามล้อกินลม ชมสวนสมเด็จพระเจ้า และกิจกรรมเสริมสร้างความเข้มแข็ง และอนุรักษ์สามล้อถีบเมืองคอน - จัดทำหนังสือของศูนย์ศึกษาสืบค้น ประวัติศาสตร์และวัฒนธรรม - จัดทำสารานุกรมเมืองนคร ศรีธรรมราช - Walk Rally ศึกษาประวัติศาสตร์เมือง นครฯ - Smart Museum	กองยุทธศาสตร์ และงบประมาณ	๘๐๐,๐๐๐	๔๓๗,๕๗๒.๑๐	(-)๔๓๐,๐๐๐ (+)๗๐,๐๐๐				✓			

ที่	โครงการ	รายละเอียดของกิจกรรม ที่เกิดขึ้นจากโครงการ	หน่วยงาน รับผิดชอบหลัก	งบประมาณ (บาท)	เบิกจ่าย (บาท)	โอนงบ (+, -) (บาท)	แล้วเสร็จไตรมาส				กำลัง ดำเนินการ	ยังไม่ได้ ดำเนินการ	หมายเหตุ
							๑	๒	๓	๔			
๕	บริหารจัดการหอศิลป์ ร่วมสมัยเมืองคอน	จัดกิจกรรมเพื่อส่งเสริมความรู้ และ เผยแพร่ประชาสัมพันธ์ ดังนี้ ----- - จัดนิทรรศการหมุนเวียน ----- - ประกวดภาพพระบายสี ----- จัดอบรมศิลปะ ดังนี้ - อบรมให้ความรู้ “ศิลปะสร้างชีวิต” ----- - อบรมให้ความรู้ “ก้าวแรกของงานศิลป์ (First of Arts)”	กองยุทธศาสตร์ และงบประมาณ	๒๐๐,๐๐๐	๑๓๑,๑๗๐.๘๒	(-)๑๖๘,๐๐๐ (+)๑๐๐,๐๐๐				✓			
๖	บริหารจัดการอุทยาน การเรียนรู้	จัดกิจกรรมส่งเสริมการเรียนรู้ต่างๆ ดังนี้ ----- - การเรียนรู้โซนนิทรรศการ Metaverse ก้าวสู่โลกเสมือนจริง ----- - การเรียนรู้ห้องสมาธิ IT จัดกิจกรรมอบรมเชิงปฏิบัติการผ่าน โปรแกรม Paint,PhotoScape,กิจกรรม ส่งเสริมการเรียนรู้การใช้งานคอมพิวเตอร์ โน้ตบุ๊ก โปรแกรม Microsoft Word Microsoft Excel ฯลฯ พร้อมกิจกรรม แบบฝึกหัด/เกมส์ตอบคำถาม - การเรียนรู้ห้องปัญญามาโคร จัด ส่งเสริมการเรียนรู้ผ่านสื่อนิทรรศการ ต่างๆ พร้อมตอบคำถาม จัดกิจกรรมเชิงปฏิบัติการสร้างสรรค์ ผลงานจากการประดิษฐ์ต่างๆ	กองยุทธศาสตร์ และงบประมาณ	๘๐๐,๐๐๐	๕๙๑,๔๖๒.๙๑	(-)๒๐๘,๐๐๐				✓			

ที่	โครงการ	รายละเอียดของกิจกรรม ที่เกิดขึ้นจากโครงการ	หน่วยงาน รับผิดชอบหลัก	งบประมาณ (บาท)	เบิกจ่าย (บาท)	โอนงบ (+, -) (บาท)	แล้วเสร็จไตรมาส				กำลัง ดำเนินการ	ยังไม่ได้ ดำเนินการ	หมายเหตุ
							๑	๒	๓	๔			
	บริหารจัดการอุทยาน การเรียนรู้ (ต่อ)	-อบรมให้ความรู้ด้านเทคโนโลยีอวกาศ และภูมิสารสนเทศ"GISTDA DAR" ----- -อบรมให้ความรู้ หัวข้อเรื่อง "อาสาสมัครเทคโนโลยีดิจิทัล" ----- -"พัฒนาศักยภาพการเป็น Admin" ----- -อบรมสัมมนาและทัศนศึกษาดูงานศูนย์การ เรียนรู้ดิจิทัลและนวัตกรรมใหม่ ----- -Smart City By CLP											
๗	จัดตั้งชุดปฏิบัติการดับเพลิง และกู้ภัยขั้นสูง	- จัดตั้งชุดปฏิบัติการดับเพลิงและกู้ภัย ขั้นสูงของเทศบาลนครนครศรีธรรมราช - จัดฝึกอบรมชุดปฏิบัติการดับเพลิงและ กู้ภัย ประมาณ ๔๐ คน จำนวน ๓ วัน และศึกษาดูงาน	สำนักปลัด เทศบาล	๑๕๐,๐๐๐	-	(-)๑๕๐๐๐๐						✓	
๘	จัดตั้งและฝึกอบรมอาสา สมัครป้องกันภัยฝ่าย พลเรือน	จัดฝึกอบรมอาสาสมัครป้องกันภัยฝ่าย พลเรือน จำนวน ๑๐๐ คน และจัดตั้ง ศูนย์พร้อมเครื่องมือและอุปกรณ์ในการ	สำนักปลัด เทศบาล	๒๐๐,๐๐๐	๑๒๕,๔๘๒.๒๕	(-)๗๔๕๐๐		✓					
๙	ตั้งจุดบริการด้านความ ปลอดภัยทางถนนช่วง เทศกาล	ตั้งจุดบริการความปลอดภัยทางถนน ดังนี้ - ช่วงเทศกาลปีใหม่ ๑ จุดๆ ละ ๕ วัน - ช่วงเทศกาลสงกรานต์ ๑ จุดๆ ละ ๕ วัน	สำนักปลัด เทศบาล	๑๐๐,๐๐๐	๒,๖๔๘.๒๕	(-)๕๐๐๐๐		✓	✓				

ที่	โครงการ	รายละเอียดของกิจกรรม ที่เกิดขึ้นจากโครงการ	หน่วยงาน รับผิดชอบหลัก	งบประมาณ (บาท)	เบิกจ่าย (บาท)	โอนงบ (+, -) (บาท)	แล้วเสร็จไตรมาส				กำลัง ดำเนินการ	ยังไม่ได้ ดำเนินการ	หมายเหตุ
							๑	๒	๓	๔			
๑๐	ฝึกอบรมอาสาสมัคร ป้องกันสาธารณภัย ในชุมชน	จัดฝึกอบรมอาสาสมัครป้องกัน สาธารณภัยในชุมชน การฝึกอบรม อาสาสมัครป้องกันสาธารณภัยด้าน อุทกภัยและอัคคีภัย	สำนักปลัด เทศบาล	๒๐๐,๐๐๐	๔๗,๔๒๒.๒๕	(-)๕๐๐๐๐			✓				
๑๑	จัดกิจกรรมวันครู	จัดกิจกรรมวันครู จำนวน ๑๕๐ คน	สำนักงานการศึกษา	๑๐๐,๐๐๐	๒๔๘,๖๒๐	(+)๑๕๐,๐๐๐		✓					
๑๒	แข่งขันคนเก่งเทศบาล ระดับประเทศ	จัดสอบแข่งขันเพื่อคัดเลือกนักเรียน โรงเรียนในสังกัดเทศบาล ชั้น ป.๕ ชั้น ม.๒ และ ชั้น ม.๕ ชั้นละ ๕ คน ใน ๕ กลุ่มสาระ ประกอบด้วย คณิตศาสตร์ ภาษาไทย วิทยาศาสตร์ สังคมศึกษา และภาษาอังกฤษ เป็น นักเรียนตัวแทนเทศบาล เข้าแข่งขัน คนเก่งเทศบาล ระดับประเทศ พร้อมครูฝึก และบุคลากรทางการศึกษา	สำนักงานการศึกษา	๑๐๐,๐๐๐								✓	กรม ส่งเสริม ฯ ไม่ได้จัด แข่งขัน
๑๓	แข่งขันทักษะทาง วิชาการ	- จัดสอบแข่งขันทักษะทางวิชาการ และประกวดกิจกรรมในแต่ละกลุ่ม สาระการเรียนรู้ให้กับนักเรียนศูนย์พัฒนา เด็กเล็ก นักเรียนชั้นอนุบาล - ม.๖ - จัดสอบแข่งขันคัดเลือกนักเรียน โรงเรียนในสังกัด ชั้น ป.๕ ชั้น ม.๒ และ ม.๕ ใน ๕ กลุ่มสาระ ประกอบด้วย คณิตศาสตร์ ภาษาไทย วิทยาศาสตร์ สังคมศึกษา และภาษาอังกฤษ เป็นตัวแทนเทศบาล	สำนักงานการศึกษา	๑,๕๐๐,๐๐๐		(+)๑๕๐,๐๐๐ (-)๑๗๔,๐๐๐						✓	กรม ส่งเสริม ฯ ไม่ได้จัด แข่งขัน

ที่	โครงการ	รายละเอียดของกิจกรรม ที่เกิดขึ้นจากโครงการ	หน่วยงาน รับผิดชอบหลัก	งบประมาณ (บาท)	เบิกจ่าย (บาท)	โอนงบ (+, -) (บาท)	แล้วเสร็จไตรมาส				กำลัง ดำเนินการ	ยังไม่ได้ ดำเนินการ	หมายเหตุ
							๑	๒	๓	๔			
	แข่งขันทักษะทาง วิชาการ (ต่อ)	- จัดส่งนักเรียนตัวแทนเทศบาล พร้อมครูฝึกสอนเข้าร่วมการแข่งขัน ในโครงการแข่งขันทักษะทางวิชาการ ระดับประเทศที่กรมส่งเสริมการปกครองฯ											
๑๔	การให้ความช่วยเหลือค่าใช้จ่าย ที่จำเป็นสำหรับการศึกษา โดยจ่ายเป็นทุนการศึกษา	เพื่อจ่ายเป็นทุนการศึกษานักศึกษา และ การให้ความช่วยเหลือนักเรียน	สำนักงานการศึกษา	๒๐๐,๐๐๐		(-)๑๙๐,๐๐๐						✓	มติที่ประชุม ให้ขออนุมัติ กองทุน กองสวัสดิฯ
๑๕	โครงการเชื่อมต่อเครือข่าย อินเทอร์เน็ตโรงเรียน	ติดตั้งและเชื่อมต่ออินเทอร์เน็ตความเร็วสูง สำหรับโรงเรียนสังกัดเทศบาล จำนวน ๙ โรงเรียน	สำนักงานการศึกษา	๙๐๐,๐๐๐	๘๙๕,๐๕๐			✓					
๑๖	การทดสอบภาคความรู้ ทางวิชาการนักเรียนโรงเรียน สังกัดเทศบาลนคร นครศรีธรรมราช	ดำเนินการโครงการทดสอบภาคความรู้ ทางวิชาการนักเรียนโรงเรียนสังกัดเทศบาล นครนครศรีธรรมราช เช่น คำตอบแทนคณะกรรมการ ค่าจัดทำเอกสาร ค่าวัสดุอุปกรณ์ และค่าใช้จ่ายอื่นๆ ที่จำเป็น	สำนักงานการศึกษา	๒๐๐,๐๐๐	๕๕๘,๑๓๘	(+)๔๐๐,๐๐๐		✓					
๑๗	การฝึกอบรมเชิงปฏิบัติการ การจัดการเรียนการสอน ตามหลักสูตรแกนกลาง การศึกษาขั้นพื้นฐาน (หลักสูตรฐานสมรรถนะ)	จัดอบรมการจัดทำหลักสูตรแกนกลาง การศึกษาขั้นพื้นฐานหลักสูตรฐานสมรรถนะ ให้กับผู้บริหารการศึกษา ผู้บริหารสถานศึกษา ศึกษานิเทศก์ ครูและบุคลากรทางการศึกษา	สำนักงานการศึกษา	๑๐๐,๐๐๐								✓	ไม่ได้จัด อบรมหลัก สูตรฯ ไม่มีการ เปลี่ยนแปลง
๑๘	โครงการฝึกอบรมสัมมนา พนักงานครูเทศบาล	ฝึกอบรมสัมมนาพนักงานครูเทศบาล ในสังกัดเทศบาลนครนครศรีธรรมราช	สำนักงานการศึกษา	๕๐๐,๐๐๐	๕๒๕,๐๐๐	(+)๒๕,๐๐๐	✓						

ที่	โครงการ	รายละเอียดของกิจกรรม ที่เกิดขึ้นจากโครงการ	หน่วยงาน รับผิดชอบหลัก	งบประมาณ (บาท)	เบิกจ่าย (บาท)	โอนงบ (+, -) (บาท)	แล้วเสร็จไตรมาส				กำลัง ดำเนินการ	ยังไม่ได้ ดำเนินการ	หมายเหตุ	
							๑	๒	๓	๔				
๑๙	การพัฒนาพนักงานครู โรงเรียนสังกัดเทศบาล (ระดับก่อนวัยเรียนและ ประถมศึกษา)	การฝึกอบรมพัฒนาพนักงานครู โรงเรียนสังกัดเทศบาล จำนวน ๑๐ โรงเรียน	สำนักงานการศึกษา	๑,๑๗๖,๐๐๐	๑,๑๕๘,๐๐๐	(-)๑๘,๐๐๐		✓						
๒๐	การส่งเสริมการสื่อสารใน ยุคดิจิทัลสู่การเรียนรู้ออนไลน์	ติดตั้งและเชื่อมต่อระบบอินเทอร์เน็ต โครงการส่งเสริมการสื่อสารในยุคดิจิทัล สู่การเรียนรู้ออนไลน์	สำนักงานการศึกษา	๑๐๐,๐๐๐								✓	สถานการณ์ ปกติจึงไม่ ได้จัดออนไลน์	
๒๑	ประชุมสัมมนาคณะ กรรมการการศึกษาระดับ ท้องถิ่นและสถานศึกษา	จัดประชุมสัมมนาคณะกรรมการสถาน ศึกษาขั้นพื้นฐานโรงเรียนในสังกัด	สำนักงานการศึกษา	๑๐๐,๐๐๐		(-)๗๐,๐๐๐						✓		
๒๒	การพัฒนาพนักงานครู โรงเรียนสังกัดเทศบาล (ระดับมัธยมศึกษา)	ฝึกอบรมการพัฒนาพนักงานครู โรงเรียนสังกัดเทศบาล จำนวน ๑๐ โรงเรียน	สำนักงานการศึกษา	๑๖๒,๐๐๐	๑๖๕,๐๐๐	(+)๓,๐๐๐		✓						
๒๓	ฝึกอบรมเชิงปฏิบัติการ ครูผู้สอนศูนย์พัฒนา เด็กเล็ก	จัดอบรมเชิงปฏิบัติการครูผู้สอน ศูนย์พัฒนาเด็กเล็กสังกัดเทศบาล ปีการศึกษาละ ๑ ครั้ง	สำนักงานการศึกษา	๑๐๐,๐๐๐	๑๔๔,๖๗๐	(+)๔๔,๖๗๐				✓				
๒๔	ฝึกอบรมทบทวนแผน พัฒนาการศึกษา	จัดฝึกอบรมทบทวนแผนพัฒนาการ ศึกษาให้กับพนักงาน เจ้าหน้าที่สำนัก การศึกษา จำนวน ๑ ครั้ง/ปี	สำนักงานการศึกษา	๕๐,๐๐๐			✓						ดำเนินการ โดยไม่ใช่ งบประมาณ	
๒๕	ส่งเสริมศักยภาพสู่ความเป็น เลิศทางวิชาการ	ดำเนินโครงการส่งเสริมศักยภาพสู่ความ เป็นเลิศทางวิชาการ	สำนักงานการศึกษา	๒๐๐,๐๐๐	๕๐๐,๐๔๒	(+)๖๐๐,๐๐๐			✓					

ที่	โครงการ	รายละเอียดของกิจกรรม ที่เกิดขึ้นจากโครงการ	หน่วยงาน รับผิดชอบหลัก	งบประมาณ (บาท)	เบิกจ่าย (บาท)	โอนงบ (+, -) (บาท)	แล้วเสร็จไตรมาส				กำลัง ดำเนินการ	ยังไม่ได้ ดำเนินการ	หมายเหตุ
							๑	๒	๓	๔			
๒๖	สนับสนุนค่าใช้จ่ายการ บริหารสถานศึกษา (ค่ากิจกรรมพัฒนาคุณภาพ ผู้เรียน)	จัดกิจกรรมเพื่อพัฒนาผู้เรียน ตามหลักสูตร	สำนักงานการศึกษา	๗,๖๒๕,๘๐๐	๔,๙๓๐,๔๓๙				✓				
๒๗	สนับสนุนค่าใช้จ่ายการ บริหารสถานศึกษา (ค่าเครื่องแบบนักเรียน)	สนับสนุนเครื่องแบบนักเรียนระดับ อนุบาล และประถมศึกษา	สำนักงานการศึกษา	๔,๑๒๒,๑๐๐	๓,๙๖๒,๖๗๕				✓				
๒๘	สนับสนุนค่าใช้จ่ายการ บริหารสถานศึกษา (ค่าจัดการเรียนการสอน รายหัว)	จัดการเรียนการสอนนักเรียนระดับ ปฐมวัย อนุบาล และประถมศึกษา	สำนักงานการศึกษา	๓๐,๐๒๑,๕๐๐	๑๙,๕๓๗,๐๒๙				✓				
๒๙	สนับสนุนค่าใช้จ่ายการ บริหารสถานศึกษา (ค่าปัจจัยพื้นฐานสำหรับ นักเรียนยากจน)	สนับสนุนปัจจัยพื้นฐานสำหรับ นักเรียนยากจนนักเรียนประถม ศึกษา โรงเรียนในสังกัดเทศบาล	สำนักงานการศึกษา	๓,๖๘๒,๐๐๐	๓,๕๕๓,๐๐๐				✓				
๓๐	สนับสนุนค่าใช้จ่ายการ บริหารสถานศึกษา (ค่าหนังสือเรียน)	สนับสนุนหนังสือเรียนให้กับ นักเรียนระดับอนุบาล และประถม ศึกษา	สำนักงานการศึกษา	๖,๘๓๕,๙๐๐	๖,๗๑๗,๔๗๖.๒๐					✓			
๓๑	สนับสนุนค่าใช้จ่ายการ บริหารสถานศึกษา (ค่าอาหารกลางวันเด็ก นักเรียน)	สนับสนุนอาหารกลางวัน เด็กนักเรียนโรงเรียนสังกัดเทศบาล ๙ โรงเรียน และศูนย์พัฒนาเด็กเล็ก จำนวน ๑๒ ศูนย์	สำนักงานการศึกษา	๖๑,๙๔๒,๔๐๐	๔๙,๙๐๔,๙๗๒				✓				
๓๒	สนับสนุนค่าใช้จ่ายการ บริหารสถานศึกษา (ค่าอุปกรณ์การเรียน)	สนับสนุนอุปกรณ์การเรียน การสอนนักเรียนระดับอนุบาล และประถมศึกษา	สำนักงานการศึกษา	๖,๒๘๑,๓๐๐	๔,๒๖๒,๘๑๐				✓				

ที่	โครงการ	รายละเอียดของกิจกรรม ที่เกิดขึ้นจากโครงการ	หน่วยงาน รับผิดชอบหลัก	งบประมาณ (บาท)	เบิกจ่าย (บาท)	โอนงบ (+, -) (บาท)	แล้วเสร็จไตรมาส				กำลัง ดำเนินการ	ยังไม่ได้ ดำเนินการ	หมายเหตุ
							๑	๒	๓	๔			
๓๓	เสริมสร้างการเรียนรู้ และพัฒนาเด็กในศูนย์ พัฒนาเด็กเล็ก	- ดูแลด้านการบริโภคและสุขภาพเด็ก ในศูนย์พัฒนาเด็กเล็กให้สามารถมี พัฒนาการตามวัยและเตรียมความ พร้อมเข้าสู่การศึกษาภาคบังคับ - ค่าเช่าศูนย์พัฒนาเด็กเล็กจำนวน ๑ ศูนย์	สำนักงานการศึกษา	๑๐๐,๐๐๐							✓		อยู่ในชั้น ตอนของ พัสดุ (กันเงิน)
๓๔	ฝึกอบรมทักษะกระบวนการทางวิทยาศาสตร์	นำนักเรียนระดับมัธยมศึกษา โรงเรียนสาธิตเทศบาลวัดเพชรจริก ฝึกอบรมทักษะกระบวนการทาง วิทยาศาสตร์ ณ มหาวิทยาลัย วลัยลักษณ์ จำนวน ๓๐ สัปดาห์	สำนักงานการศึกษา	๕๐๐,๐๐๐	๑,๗๙๔,๔๒๐	(+)๑,๔๐๐,๐๐๐					✓		
๓๕	สนับสนุนค่าใช้จ่ายการ บริหารสถานศึกษา (ค่ากิจกรรมพัฒนาคุณภาพ ผู้เรียน)	จัดกิจกรรมเพื่อพัฒนาผู้เรียน ตามหลักสูตร มัธยมศึกษา	สำนักงานการศึกษา	๒,๓๐๒,๓๐๐	๑,๓๘๑,๖๐๔						✓		
๓๖	สนับสนุนค่าใช้จ่ายการ บริหารสถานศึกษา (ค่าเครื่องแบบนักเรียน)	สนับสนุนเครื่องแบบนักเรียนระดับ มัธยมศึกษา	สำนักงานการศึกษา	๘๖๘,๖๐๐	๗๗๒,๙๐๐						✓		
๓๗	สนับสนุนค่าใช้จ่ายการ บริหารสถานศึกษา (ค่าจัดการเรียนการสอน รายหัว)	จัดการเรียนการสอน ระดับ มัธยมศึกษา	สำนักงานการศึกษา	๙,๑๗๓,๘๐๐	๕,๕๐๖,๓๖๘						✓		

ที่	โครงการ	รายละเอียดของกิจกรรม ที่เกิดขึ้นจากโครงการ	หน่วยงาน รับผิดชอบหลัก	งบประมาณ (บาท)	เบิกจ่าย (บาท)	โอนงบ (+, -) (บาท)	แล้วเสร็จไตรมาส				กำลัง ดำเนินการ	ยังไม่ได้ ดำเนินการ	หมายเหตุ
							๑	๒	๓	๔			
๓๘	สนับสนุนค่าใช้จ่ายการ บริหารสถานศึกษา (ค่าปัจจัยพื้นฐานสำหรับ นักเรียนยากจน)	สนับสนุนปัจจัยพื้นฐานสำหรับ นักเรียนยากจน ระดับมัธยมศึกษา	สำนักงานการศึกษา	๑,๑๗๐,๐๐๐	๘๑๙,๐๐๐			✓					
๓๙	สนับสนุนค่าใช้จ่ายการ บริหารสถานศึกษา (ค่านักเรียน)	สนับสนุนหนังสือเรียนให้กับนักเรียน ระดับมัธยมศึกษา	สำนักงานการศึกษา	๑,๖๙๗,๕๐๐	๑,๕๐๘,๕๔๑			✓					
๔๐	สนับสนุนค่าใช้จ่ายการ บริหารสถานศึกษา (ค่าอุปกรณ์การเรียน)	สนับสนุนอุปกรณ์การเรียน การสอนนักเรียนระดับมัธยมศึกษา	สำนักงานการศึกษา	๑,๒๔๐,๕๐๐	๗๘๔,๔๒๐			✓					
๔๑	จัดการศึกษานอกระบบ โรงเรียน	- จัดการศึกษานอกระบบโรงเรียน ระดับการศึกษาขั้นพื้นฐาน (กศน.) ระดับชั้น ม.ต้น / ม.ปลาย ให้แก่ เยาวชนที่พลาดโอกาสในการศึกษาใน ระบบการศึกษาขั้นพื้นฐาน - เชิญวิทยากรจากสถาบันการศึกษา ต่างๆ มาสอนในฐานะอาจารย์พิเศษ	สำนักงานการศึกษา	๓๐๐,๐๐๐	๒๗๐,๘๖๐				✓				
๔๒	พัฒนาบุคลากรครูผู้สอน เด็กด้อยโอกาส	จัดส่งครูสอนเด็กด้อยโอกาส เข้ารับการอบรมสัมมนาตามที่ กรมส่งเสริมการปกครองท้องถิ่น จัดอบรม ปีการศึกษาละ ๑ ครั้ง	สำนักงานการศึกษา	๖,๐๐๐							✓		กรมส่งเสริม ไม่ได้จัด

ที่	โครงการ	รายละเอียดของกิจกรรม ที่เกิดขึ้นจากโครงการ	หน่วยงาน รับผิดชอบหลัก	งบประมาณ (บาท)	เบิกจ่าย (บาท)	โอนงบ (+, -) (บาท)	แล้วเสร็จไตรมาส				กำลัง ดำเนินการ	ยังไม่ได้ ดำเนินการ	หมายเหตุ
							๑	๒	๓	๔			
๔๓	สงเคราะห์เด็กยากไร้ใน ชุมชนและเด็กเร่ร่อน	จัดการเรียนการสอนสำหรับเด็ก ด้อยโอกาสและเด็กเร่ร่อนภายใน เขตเทศบาล และสนับสนุนค่าอาหาร กลางวันและค่าเครื่องบริโภค ปัจจัย ต่างๆ สำหรับเด็กผู้ด้อย โอกาส และเด็กเร่ร่อนภายใน เขตเทศบาล	สำนักงานการศึกษา	๔๐๐,๐๐๐	๓๕,๕๔๗						✓		
๔๔	อบรมส่งเสริมคุณภาพ ชีวิตเยาวชน	จัดอบรมให้ความรู้แก่เด็กเยาวชน การศึกษานอกระบบโรงเรียน จำนวน ๒ รุ่น ใช้เวลาในการอบรม รุ่นละ ๒ คืน ๓ วัน	สำนักงานการศึกษา	๒๐๐,๐๐๐								✓	อยู่ระหว่าง การจัดตั้งโรงเรียน ผู้ใหญ่เทศบาล
๔๕	สนับสนุนค่าใช้จ่ายการบริหาร สถานศึกษา (ค่าใช้จ่ายในการ ส่งเสริมพัฒนาทักษะการเรียน การสอนภาษาอังกฤษเพื่อการ สื่อสาร)	สนับสนุนค่าใช้จ่ายการบริหารสถานศึกษา ให้กับโรงเรียนสังกัดเทศบาล ๑๐ โรงเรียน	สำนักงานการศึกษา	๔,๐๘๐,๐๐๐	๔,๐๘๐,๐๐๐		✓						
๔๖	โครงการเชื่อมต่อเครือข่าย อินเทอร์เน็ตโรงเรียน	ติดตั้งและเชื่อมต่ออินเทอร์เน็ตความเร็วสูง สำหรับโรงเรียนสังกัดเทศบาล	สำนักงานการศึกษา	๓๕๐,๐๐๐	๓๗๓,๔๘๗.๙๙	(+)๒๔,๐๐๐		✓					
๔๗	ค่าอาหารเสริม (นม)	ค่าอาหารเสริมนม ๑. โรงเรียนในสังกัดเทศบาล จำนวน ๙ โรงเรียน ๒. โรงเรียนสังกัด สทฐ. จำนวน ๔ โรงเรียน ๓. ศูนย์การศึกษาพิเศษ เพื่อถ่ายทอดกับศูนย์การ ศึกษาพิเศษประจำจังหวัด ๔. ศูนย์พัฒนาเด็กเล็ก จำนวน ๑๒ ศูนย์	สำนักงานการศึกษา	๓๔,๗๖๖,๖๐๐	๙,๗๐๘,๔๐๘.๔๕						✓		กั้นเงิน

ที่	โครงการ	รายละเอียดของกิจกรรม ที่เกิดขึ้นจากโครงการ	หน่วยงาน รับผิดชอบหลัก	งบประมาณ (บาท)	เบิกจ่าย (บาท)	โอนงบ (+, -) (บาท)	แล้วเสร็จไตรมาส				กำลัง ดำเนินการ	ยังไม่ได้ ดำเนินการ	หมายเหตุ
							๑	๒	๓	๔			
๔๘	เงินอุดหนุนส่วนราชการ	เงินอุดหนุนค่าอาหารกลางวัน ๑. โรงเรียนสังกัด สพฐ. จำนวน ๔ โรงเรียน ๒. โรงเรียนสังกัดกองบัญชาการตำรวจตระเวนชายแดน	สำนักงานการศึกษา	๓๗,๘๔๐,๐๐๐	๒๘,๙๐๒,๙๒๗			✓					
๔๙	จัดหากายอุปกรณ์สำหรับผู้พิการ/ผู้สูงอายุที่ยากไร้	จัดหากายอุปกรณ์ที่จำเป็นสำหรับผู้พิการ/ผู้สูงอายุที่ยากไร้ ให้สามารถดำเนินชีวิตประจำวันได้สะดวก	กองสวัสดิการสังคม	๓๐,๐๐๐	-	(-)๓๐,๐๐๐						✓	
๕๐	ซ่อมแซมที่อยู่อาศัยสำหรับผู้ด้อยโอกาสและผู้ยากไร้ในชุมชน	ปรับปรุงซ่อมแซมที่อยู่อาศัยของเด็ก สตรี ผู้พิการ ผู้สูงอายุที่ด้อยโอกาสประสบปัญหาเรื่องที่อยู่อาศัยชำรุดทรุดโทรม มีความเป็นอยู่ที่ยากลำบาก จำนวน ๕ หลัง/ปี	กองสวัสดิการสังคม	๑๕๐,๐๐๐	๑๑๑,๐๘๓	(-)๓๐,๐๐๐ (+)๕๐,๐๐๐			✓				
๕๑	เยี่ยมบ้านผู้ยากไร้ในชุมชน	การลงเยี่ยมครอบครัวผู้ยากไร้ในชุมชน และให้คำแนะนำความรู้ด้านต่าง ๆ พร้อมทั้งช่วยเหลือด้านเครื่องอุปโภคบริโภค	กองสวัสดิการสังคม	๘๐,๐๐๐	๒๑,๘๙๐	(-)๕๐,๐๐๐			✓				
๕๒	โรงเรียนวัยใส เทศบาลนครนครศรีธรรมราช	- จัดการเรียนการสอนหลักสูตรสำหรับผู้สูงอายุ - จัดกิจกรรมเสริมสร้างสุขภาพทางกายและจิตใจแก่ผู้สูงอายุ	กองสวัสดิการสังคม	๓๐๐,๐๐๐	๒๐๒,๒๔๒.๕๐	(-)๑๗๓,๐๐๐ (+)๑๐๐,๐๐๐			✓				
๕๓	ศูนย์ส่งเสริมสุขภาพและพัฒนาศักยภาพผู้สูงอายุ	ส่งเสริมการจัดกิจกรรมดูแลสุขภาพผู้สูงอายุในเขตเทศบาล กิจกรรมนันทนาการ อาชีวบำบัด ธรรมะบำบัด แพทย์แผนไทย การฟื้นฟูสุขภาพด้านร่างกาย การอบรมสัมมนาทัศนศึกษานอกสถานที่	กองสวัสดิการสังคม	๕๐๐,๐๐๐	๑,๑๙๘,๙๙๖	(+)๗๐๐,๐๐๐			✓				

ที่	โครงการ	รายละเอียดของกิจกรรม ที่เกิดขึ้นจากโครงการ	หน่วยงาน รับผิดชอบหลัก	งบประมาณ (บาท)	เบิกจ่าย (บาท)	โอนงบ (+, -) (บาท)	แล้วเสร็จไตรมาส				กำลัง ดำเนินการ	ยังไม่ได้ ดำเนินการ	หมายเหตุ
							๑	๒	๓	๔			
๕๔	สงเคราะห์ครอบครัว ผู้ประสบสาธารณภัย และผู้ยากไร้ในชุมชน	ช่วยเหลือผู้ประสบสาธารณภัย และครอบครัวผู้ยากไร้ในชุมชน โดยจ่ายเป็นสิ่งของวัสดุก่อสร้าง เครื่องอุปโภค บริโภค และค่าใช้จ่าย อื่นๆ ที่จำเป็น	กองสวัสดิการ สังคม	๑๐๐,๐๐๐	๑๗๙,๙๘๘	(+)๓๕๐,๐๐๐				✓			
๕๕	ส่งเสริมภูมิปัญญาผู้สูงอายุ	ส่งเสริมศักยภาพคุณค่าภูมิปัญญาของ ผู้สูงอายุให้ลูกหลานและคนในสังคม ได้เรียนรู้ พร้อมทั้งอนุรักษ์ภูมิปัญญาให้ คงอยู่	กองสวัสดิการ สังคม	๕๐,๐๐๐	๒๔,๗๒๘	(-)๒๐,๐๐๐				✓			
๕๖	อบรมเพื่อป้องกันและ แก้ไขปัญหาทางสังคม	จัดอบรมให้ความรู้เพื่อป้องกันและ แก้ไขปัญหาทางสังคมให้กับคณะ กรรมการชุมชนในเขตเทศบาล	กองสวัสดิการ สังคม	๕๐,๐๐๐	๔๑,๓๒๖	(-)๘,๖๐๐		✓					
๕๗	อบรมและฟื้นฟูศักยภาพ ในการประกอบอาชีพของ คนพิการและผู้ดูแลคนพิการ ในชุมชน	จัดอบรมให้ความรู้แก่คนพิการและผู้ดูแล คนพิการด้านการส่งเสริมการประกอบ อาชีพ จำนวน ๒ รุ่นๆละ ๒๐ คน	กองสวัสดิการ สังคม	๖๐,๐๐๐	๑๖,๗๗๐	(-)๔๒,๐๐๐			✓				
๕๘	ทุนการศึกษาสำหรับนักเรียน ผู้ยากจนหรือผู้ด้อยโอกาส	เพื่อเป็นทุนการศึกษาสำหรับนักเรียนผู้ยากจน หรือผู้ด้อยโอกาส	กองสวัสดิการ สังคม	๕๐๐,๐๐๐	๒๒๖,๐๐๐	(-)๔๔๘,๑๐๐ (+)๕๐๐,๐๐๐				✓			
๕๙	การจัดกิจกรรมชุมชน เพื่อส่งเสริมประเพณี ศาสนา วัฒนธรรม และท่องเที่ยว	ส่งเสริมการจัดกิจกรรมทางศาสนา ประเพณี วัฒนธรรมและการ ท่องเที่ยวต่างๆให้แก่ชุมชน	กองสวัสดิการ สังคม	๕๐,๐๐๐	๒๙,๑๒๐	(-)๒๐,๐๐๐		✓					
๖๐	ส่งเสริมและสนับสนุนการจัด ทำแผนชุมชน	จัดทำแผนชุมชนในเขตเทศบาลนคร นครศรีธรรมราช ทุกชุมชน	กองสวัสดิการ สังคม	๑๒๐,๐๐๐	๕๘,๙๘๐	(-)๖๑,๐๐๐				✓			
๖๑	เทศบาลสัญจรพบประชาชน เพื่อบริการและพัฒนา	จัดกิจกรรมออกหน่วยให้บริการ เคลื่อนที่ด้านต่างๆ แก่ประชาชนในเขต เทศบาลนครนครศรีธรรมราช	กองสวัสดิการ สังคม	๒๐๐,๐๐๐	๑๙๗,๑๒๐	-				✓			

ที่	โครงการ	รายละเอียดของกิจกรรม ที่เกิดขึ้นจากโครงการ	หน่วยงาน รับผิดชอบหลัก	งบประมาณ (บาท)	เบิกจ่าย (บาท)	โอนงบ (+, -) (บาท)	แล้วเสร็จไตรมาส				กำลัง ดำเนินการ	ยังไม่ได้ ดำเนินการ	หมายเหตุ	
							๑	๒	๓	๔				
๖๒	ฝึกอบรมส่งเสริมอาชีพ สำหรับประชาชน	ส่งเสริมและฝึกอาชีพให้กับ ประชาชนในเขตเทศบาล นครนครศรีธรรมราช	กองสวัสดิการ สังคม	๓๐๐,๐๐๐	๔๒,๙๕๕	(-)๒๕๐,๐๐๐		✓						
๖๓	พัฒนาและฝึกอบรม อาสาสมัครพลังแผ่นดิน เอาชนะยาเสพติดในเขต เทศบาล	จัดฝึกอบรมอาสาสมัครพลังแผ่นดินเอา ชนะยาเสพติดในเขตเทศบาล ทั้ง ๖๗ ชุมชน	กองสวัสดิการ สังคม	๓๐๐,๐๐๐	๕๘,๗๑๗.๕๐	(-)๒๐๐,๐๐๐				✓				
๖๔	พัฒนาและสนับสนุน การทำงานขององค์กร ชุมชน	จัดประชุมผู้นำชุมชนในเขต เทศบาลนครนครศรีธรรมราช เดือนละ ๑ ครั้ง	กองสวัสดิการ สังคม	๑๐๐,๐๐๐	๑๘๑,๕๗๐	(+)๑๕๐,๐๐๐ (-)๕๐,๐๐๐				✓				
๖๕	พัฒนาศักยภาพเครือข่าย สตรีในเขตเทศบาลนคร นครศรีธรรมราช	จัดอบรมส่งเสริมพัฒนาเครือข่ายองค์กร สตรี การเสริมสร้างความเข้มแข็งของ บทบาทสตรี และทัศนศึกษาดูงาน	กองสวัสดิการ สังคม	๑๐๐,๐๐๐	๔๗,๗๓๐	(-)๕๐,๐๐๐				✓				
๖๖	พัฒนาศักยภาพเด็กและ เยาวชนพันธุ์ใหม่ในเขต เทศบาล	- จัดกิจกรรมเด็ก เยาวชนพันธุ์ใหม่ด้าน ภัยยาเสพติด - กิจกรรมเพิ่มพื้นที่สร้างสรรค์เยาวชนพันธุ์ใหม่ - กิจกรรมจิตอาสา ช่วยเหลือสังคมและ กิจกรรมอื่นๆที่เกี่ยวข้อง	กองสวัสดิการ สังคม	๒๐๐,๐๐๐		(-)๒๐๐,๐๐๐						✓		
๖๗	อนุรักษ์สิ่งแวดล้อมและ ทรัพยากรธรรมชาติ	๑. กิจกรรมการพัฒนาพันธุ์สิ่งแวดล้อมและ ทรัพยากรธรรมชาติในเขตเทศบาล ๒. กิจกรรมรณรงค์สร้างจิตสำนึกการมีส่วนร่วม ในการอนุรักษ์สิ่งแวดล้อมและ ทรัพยากรธรรมชาติในชุมชน ๓. จัดตั้งชมรม/กลุ่มอาสาสมัครทำหน้าที่ เป็นแกนนำในการดูแลสิ่งแวดล้อมและ ทรัพยากรธรรมชาติในชุมชน	กองสวัสดิการ สังคม	๑๐๐,๐๐๐	๒๓,๖๘๒	(-)๗๐,๐๐๐				✓				

ที่	โครงการ	รายละเอียดของกิจกรรม ที่เกิดขึ้นจากโครงการ	หน่วยงาน รับผิดชอบหลัก	งบประมาณ (บาท)	เบิกจ่าย (บาท)	โอนงบ (+, -) (บาท)	แล้วเสร็จไตรมาส				กำลัง ดำเนินการ	ยังไม่ได้ ดำเนินการ	หมายเหตุ
							๑	๒	๓	๔			
๖๘	ส่งเสริมแม่บ้านและ เยาวชนจัดกิจกรรม งานประเพณีเดือนสิบ	จัดเวทีการแสดงให้ชุมชนในเขตเทศบาล โรงเรียน ศูนย์พัฒนา เด็กเล็ก จัดกิจกรรม การแสดงที่อนุรักษ์ไว้ ซึ่งขนบธรรมเนียม ประเพณีท้องถิ่น	กองสวัสดิการ สังคม	๘๐๐,๐๐๐		(-)๗๐๙,๗๐๐						✓	
๖๙	ส่งเสริมสุขภาพและ การแข่งขันกีฬาชุมชน	จัดการแข่งขันกีฬาเด็กและเยาวชน ตลอดจนประชาชนทุกเพศทุกวัยในชุมชน ในเขตเทศบาล	กองสวัสดิการ สังคม	๑,๐๐๐,๐๐๐	๘๓๕,๑๙๙.๐๖	(+)๑๐๐,๐๐๐ (-)๒๖๐,๐๐๐			✓				
๗๐	สภาเด็กและเยาวชน ในระดับเทศบาล	จัดอบรมคณะกรรมการสภาเด็กและ เยาวชน/สมาชิกเด็กเยาวชนเทศบาล นครนครศรีธรรมราช	กองสวัสดิการ สังคม	๑๐๐,๐๐๐	๗๗,๐๔๐	(-)๒๒,๙๖๐	✓						
๗๑	สัมมนาและพัฒนาศักยภาพ คณะกรรมการชุมชน	จัดอบรมและศึกษาดูงานของผู้นำชุมชน และคณะกรรมการชุมชนในเขตเทศบาล นครนครศรีธรรมราช	กองสวัสดิการ สังคม	๕๐๐,๐๐๐	๒๕๐,๔๙๘	(-)๒๒๘,๐๐๐		✓					
๗๒	เสริมสร้างความเข้มแข็ง ของสถาบันครอบครัว ในชุมชน	จัดกิจกรรมอบรมให้ความรู้และจัดเวที เรียนรู้เพื่อสร้างความสัมพันธ์ของสมาชิก ในครอบครัว (พ่อ แม่ ลูก ปู่ ย่า ตา ยาย) ของชุมชนในเขตเทศบาลนครนคร ศรีธรรมราช	กองสวัสดิการ สังคม	๒๐๐,๐๐๐	๖๖,๙๐๐	(-)๑๐๐,๐๐๐				✓			
๗๓	เสริมสร้างความเข้มแข็ง ในชุมชน	จัดกิจกรรมให้ประชาชนมีส่วนร่วมใน การพัฒนาชุมชน ชุมชนคิดแผนงาน โครงการที่ตอบสนองและแก้ไขปัญหา ด้วยชุมชนเอง	กองสวัสดิการ สังคม	๕๐๐,๐๐๐	๔๘๓,๙๗๙				✓				

ที่	โครงการ	รายละเอียดของกิจกรรม ที่เกิดขึ้นจากโครงการ	หน่วยงาน รับผิดชอบหลัก	งบประมาณ (บาท)	เบิกจ่าย (บาท)	โอนงบ (+, -) (บาท)	แล้วเสร็จไตรมาส				กำลัง ดำเนินการ	ยังไม่ได้ ดำเนินการ	หมายเหตุ
							๑	๒	๓	๔			
๗๔	จัดการแข่งขันกีฬา นักเรียนกลุ่มโรงเรียน เทศบาล	จัดการแข่งขันกีฬาระหว่างนักเรียน โรงเรียนสังกัดเทศบาล ปีการศึกษาละ ๑ ครั้ง ประเภทกีฬา ดังนี้ - ฟุตบอล - ฟุตซอล - วอลเลย์บอล - เทเบิลเทนนิส - เซปักตะกร้อ - เปตอง - กรีฑา - ฯลฯ	สำนักงานการศึกษา	๕๐๐,๐๐๐	๙๕๕,๐๗๔	(+)๕๐๐,๐๐๐				✓			
๗๕	จัดส่งนักกีฬาเข้าร่วม แข่งขันกีฬากรมส่งเสริม การปกครองส่วนท้องถิ่น	จัดส่งนักกีฬาเข้าร่วมแข่งขัน กับหน่วยงานอื่นๆ ซึ่งจัดโดย กรมส่งเสริมการปกครองส่วน ท้องถิ่น ระดับภาค และระดับ ประเทศ	สำนักงานการศึกษา	๕๐๐,๐๐๐		(-)๔๕๐,๐๐๐						✓	กรมส่งเสริม ไม่ได้จัด แข่งขัน
๗๖	จัดส่งนักกีฬาเข้าร่วมการ แข่งขันกีฬากับหน่วยงาน อื่นๆ	จัดส่งนักกีฬาสังกัดเทศบาลเข้าร่วมการ แข่งขันกีฬาที่หน่วยงานอื่น ๆ จัด	สำนักงานการศึกษา	๑๐๐,๐๐๐		(-)๗๐,๐๐๐						✓	กรมส่งเสริม ไม่ได้จัด แข่งขัน
๗๗	นครศรีมราชอน	จัดการแข่งขันกรีฑาประเภทถนน แยกเป็น ๑. ฟันรัน ระยะทางไม่เกิน ๕ กิโลเมตร ๒. ฮาล์ฟมาราธอน ระยะทางไม่น้อยกว่า ๒๑.๒ กิโลเมตร ๓. มินิมาราธอน ระยะทาง ๑๐ กิโลเมตร ผู้เข้าร่วมกิจกรรมเยาวชนประมาณ ๒,๐๐๐ คน	สำนักงานการศึกษา	๕๐๐,๐๐๐		(+๑๑๓,๐๐๐ (-)๓๗๙,๐๐๐						✓	กลุ่มเป้าหมาย ไม่ครบตาม ที่กำหนด

ที่	โครงการ	รายละเอียดของกิจกรรม ที่เกิดขึ้นจากโครงการ	หน่วยงาน รับผิดชอบหลัก	งบประมาณ (บาท)	เบิกจ่าย (บาท)	โอนงบ (+, -) (บาท)	แล้วเสร็จไตรมาส				กำลัง ดำเนินการ	ยังไม่ได้ ดำเนินการ	หมายเหตุ	
							๑	๒	๓	๔				
๗๘	จัดงานฉลองตรุษจีน ไชน่าทาวน์	จัดกิจกรรมส่งเสริมประเพณีตรุษจีน ไชน่าทาวน์เมืองนคร ประจำปี ๒๕๖๖	สำนักงานการศึกษา	๑๐๐,๐๐๐	๑๖๘,๒๐๕	(+)๑๐๐,๐๐๐ (-)๓๐,๐๐๐		✓						
๗๙	จัดงานฉลองสมโภชศาล หลักเมืองนครศรีธรรมราช	จัดกิจกรรมส่งเสริมวัฒนธรรมทาง พุทธศาสนาฉลองสมโภชศาลหลักเมือง เพื่อให้ประชาชนได้ร่วมกิจกรรมอย่างทั่วถึง	สำนักงานการศึกษา	๑๐๐,๐๐๐	๔๐,๕๐๐					✓				
๘๐	จัดงานเฉลิมฉลองวันตรุษ อีดีลัญญา	จัดกิจกรรมส่งเสริมประเพณีตรุษ อีดีลัญญา ประจำปี ๒๕๖๖	สำนักงานการศึกษา	๑๐๐,๐๐๐		(-)๕๐,๐๐๐						✓	จะจัดสนาม หน้าเมือง สถานที่ไม่เอื้อ	
๘๑	จัดงานเทศกาลมหาสงกรานต์	จัดกิจกรรมส่งเสริมประเพณี มหาสงกรานต์ ประจำปี ๒๕๖๖	สำนักงานการศึกษา	๕๐๐,๐๐๐	๔๕๑,๙๓๖	(-)๔๘,๐๐๐			✓					
๘๒	จัดงานประเพณี บุญสารทเดือนสิบ	จัดกิจกรรมส่งเสริมประเพณี บุญสารทเดือนสิบ ประจำปี ๒๕๖๖	สำนักงานการศึกษา	๒๐๐,๐๐๐	๒๙๐,๕๘๕	(+)๒๐๐,๐๐๐ (-)๑๐๐,๐๐๐				✓				
๘๓	จัดงานประเพณีลอย กระทง	จัดกิจกรรมส่งเสริมประเพณี ลอยกระทง ประจำปี ๒๕๖๕	สำนักงานการศึกษา	๕๐๐,๐๐๐	๔๙๘,๖๔๐		✓							
๘๔	จัดงานมาฆบูชาแห่ผ้า ขึ้นธาตุ	จัดกิจกรรมส่งเสริมประเพณี แห่ผ้าขึ้นธาตุ ประจำปี ๒๕๖๖	สำนักงานการศึกษา	๑๕๐,๐๐๐	๕๔๐,๘๙๐	(+)๔๔๐,๐๐๐ (-)๔๐,๐๐๐		✓						
๘๕	จัดงานวันขึ้นปีใหม่	จัดกิจกรรมส่งเสริมประเพณี วันขึ้นปีใหม่ ประจำปี ๒๕๖๖	สำนักงานการศึกษา	๗๐,๐๐๐	๕๕,๖๐๐			✓						
๘๖	จัดงานวันเด็กแห่งชาติ	จัดกิจกรรมส่งเสริมให้เด็กและเยาวชน ได้มีประสบการณ์ ทั้งด้านทักษะ ความรู้ ความคิด ความสามารถ การแสดงออก และการบันเทิง	สำนักงานการศึกษา	๓๐๐,๐๐๐	๒๙๓,๒๑๕			✓						

ที่	โครงการ	รายละเอียดของกิจกรรม ที่เกิดขึ้นจากโครงการ	หน่วยงาน รับผิดชอบหลัก	งบประมาณ (บาท)	เบิกจ่าย (บาท)	โอนงบ (+, -) (บาท)	แล้วเสร็จไตรมาส				กำลัง ดำเนินการ	ยังไม่ได้ ดำเนินการ	หมายเหตุ
							๑	๒	๓	๔			
๘๗	จัดงานวันวิสาขบูชา	จัดกิจกรรมส่งเสริมประเพณี วันวิสาขบูชา ประจำปี ๒๕๖๖	สำนักงานการศึกษา	๙๐,๐๐๐	๘๙,๔๕๐				✓				
๘๘	จัดงานวันอาสาฬหบูชา และเข้าพรรษา	จัดกิจกรรมส่งเสริมประเพณี วันอาสาฬหบูชา และวันเข้าพรรษา ประจำปี ๒๕๖๖	สำนักงานการศึกษา	๙๐,๐๐๐		(+)๑๐,๐๐๐				✓			ยกเลิกโครงการ เข้าร่วมงานกับ หน่วยงานอื่น
๘๙	ส่งเสริมพัฒนาจิตและ คุณธรรมจริยธรรม	จัดกิจกรรมส่งเสริมพัฒนาจิต และ จริยธรรม ให้กับเด็ก เยาวชน และ ประชาชน เพื่ออนุรักษ์วัฒนธรรม ประเพณีอันดีงามทางศาสนา	สำนักงานการศึกษา	๒๐๐,๐๐๐							✓		สถานที่จัด พุทธภูมิ มีการ ปรับปรุง
๙๐	ก่อสร้างหลังคาคลุมทางเดิน โรงเรียนเทศบาลวัดใหญ่	ก่อสร้างหลังคาเหล็กรีดลอน โครงสร้างเหล็ก หลังคากว้างไม่น้อยกว่า ๑.๕๐ เมตร ความยาวไม่น้อยกว่า ๑๒๐.๐๐ เมตร	สำนักงานการศึกษา	๒๑๙,๐๐๐						✓			อยู่ในชั้น ตอนของ พัสดุ (ก้นเงิน)
๙๑	ก่อสร้างอาคารอเนกประสงค์ ชั้นเดียวศูนย์พัฒนาเด็กเล็ก ประตูลอด	ก่อสร้างอาคารอเนกประสงค์ชั้นเดียว โครงสร้างเหล็กขนาด ๕.๐๐×๑๐.๐๐ ม. หรือพื้นที่ไม่น้อยกว่า ๕๐ ตร.ม.	สำนักงานการศึกษา	๒๖๑,๐๐๐	๒๖๑,๐๐๐					✓			
๙๒	ก่อสร้างอาคารอัจฉริยะ โรงเรียนเทศบาลวัดเสมาเมือง	ก่อสร้างอาคาร ค.ส.ล. ๓ ชั้น ขนาดกว้าง ประมาณ ๑๑.๐๐ ม. ยาวประมาณ ๖๐.๐๐ ม. หรือมีพื้นที่ไม่น้อยกว่า ๑,๙๐๐.๐๐ ตารางเมตร ประกอบด้วยห้องเรียน ห้องปฏิบัติการ คอมพิวเตอร์ ห้องแสดงนิทรรศการ ห้องน้ำ โถงทางเดิน พื้นที่อเนกประสงค์ พื้นที่ประชาสัมพันธ์ และงานอื่นๆ โดยใช้งบ ต่อเนื่อง ๒ ปีงบประมาณ (พ.ศ. ๒๕๖๖-๒๕๖๗) โดยจะดำเนินการ ๑. ตั้งจ่ายในปีงบประมาณ พ.ศ. ๒๕๖๖ จำนวน ๑๕,๐๐๐,๐๐๐ บาท ๒. รายการก่อสร้างผูกพันปีงบประมาณ พ.ศ. ๒๕๖๗ จำนวน ๑๕,๐๐๐,๐๐๐ บาท	สำนักงานการศึกษา	๑๕,๐๐๐,๐๐๐						✓			อยู่ในชั้น ตอนของ พัสดุ (ก้นเงิน)

ที่	โครงการ	รายละเอียดของกิจกรรม ที่เกิดขึ้นจากโครงการ	หน่วยงาน รับผิดชอบหลัก	งบประมาณ (บาท)	เบิกจ่าย (บาท)	โอนงบ (+, -) (บาท)	แล้วเสร็จไตรมาส				กำลัง ดำเนินการ	ยังไม่ได้ ดำเนินการ	หมายเหตุ
							๑	๒	๓	๔			
๔๓	ลานกีฬาอเนกประสงค์	ก่อสร้างลาน ค.ส.ล. หน้า ๐.๑๕ ม. พื้นที่ไม่น้อยกว่า ๑,๐๗๐.๐๐ ตร.ม. พร้อมงาน ระบบไฟฟ้าแสงสว่าง งานปรับภูมิทัศน์ และงานอื่นๆ บริเวณศูนย์รถยนต์สาธารณะ นครศรีธรรมราช (ควรรถแท็กซี่เก่า)	สำนักช่าง กองสวัสดิการ สังคม	๑,๕๐๐,๐๐๐	๑,๒๙๘,๐๐๐				✓				
๔๔	การปรับปรุงซ่อมแซมห้องน้ำ ภายในอาคารเรียน โรงเรียนเทศบาลวัดศรีทวี	๑. ปรับปรุงซ่อมแซมห้องน้ำภายใน อาคารเรียน ๑ ๒. ปรับปรุงซ่อมแซมห้องน้ำภายในอาคาร แม่ปู่เหนียว ๓. ซ่อมแซมห้องน้ำพระครูเหมเจตยานุรักษ์ ๔. ปรับปรุงระบบท่อเมนน้ำทิ้งห้องน้ำ อาคารเรียน ๑	โรงเรียนเทศบาล วัดศรีทวี	๔๒๘,๐๐๐						✓		อยู่ในชั้น ตอนของ พัสดุ (กันเงิน)	
๔๕	ปรับปรุงซ่อมแซมอาคารหอพัก ค.ส.ล. ๓ ชั้น โรงเรียนสาธิต เทศบาลวัดเพชรจริก	ปรับปรุงซ่อมแซมอาคารหอพัก ค.ส.ล. ๓ ชั้น จำนวน ๒ หลัง (อาคารเพชรพฤษชาติ และอาคารเพชรธรรมรัตน์) รวมพื้นที่ ไม่น้อยกว่า ๕๕๐.๐๐ ตร.ม. ประกอบด้วย ๑ ชั้น ปรับปรุงเป็นห้องเรียน ชั้น ๒ - ชั้น ๓ ปรับปรุงเป็นหอพัก งานปรับปรุงห้องน้ำ ประตูหน้าต่างทาสีภายในภายนอกอาคาร วัสดุตกแต่งภายนอกอาคารและงานอื่นๆ	สำนักการศึกษา	๖,๐๐๐,๐๐๐						✓		อยู่ในชั้น ตอนของ พัสดุ (กันเงิน)	
๔๖	ปรับปรุงทาสีอาคารเรียน และรั้ว ศูนย์พัฒนาเด็กเล็ก ประจวบ	ปรับปรุงทาสีอาคารเรียนและรั้ว ศูนย์พัฒนา เด็กเล็กประจวบ ทาสีผนังภายนอกอาคาร พื้นที่ไม่น้อยกว่า ๗๖ ตร.ม. ทาสีผนังภายใน อาคารพื้นที่ไม่น้อยกว่า ๒๙ ตร.ม. ทาสีฝ้า เพดาน พื้นที่ไม่น้อยกว่า ๘๗ ตร.ม. ทาสีรั้ว ทาสีภายนอก พื้นที่ไม่น้อยกว่า ๒๖๒ ตร.ม. ทาสีน้ำมันประตูรั้ว พื้นที่ไม่น้อยกว่า ๑๐ ตร.ม.	สำนักการศึกษา	๕๓,๐๐๐	๕๓,๐๐๐				✓				

ที่	โครงการ	รายละเอียดของกิจกรรม ที่เกิดขึ้นจากโครงการ	หน่วยงาน รับผิดชอบหลัก	งบประมาณ (บาท)	เบิกจ่าย (บาท)	โอนงบ (+, -) (บาท)	แล้วเสร็จไตรมาส				กำลัง ดำเนินการ	ยังไม่ได้ ดำเนินการ	หมายเหตุ
							๑	๒	๓	๔			
๙๗	ปรับปรุงอาคารเรียนศูนย์ พัฒนาเด็กเล็กชุมชนทุ่งจีน	ปรับปรุงภายนอกอาคาร พื้นที่ไม่น้อยกว่า ๗๖ ตร.ม. ปรับปรุงภายในอาคาร พื้นที่ ไม่น้อยกว่า ๒๙ ตร.ม. (ตามรูปแบบและราย การของเทศบาล)	สำนักงานการศึกษา	๒๐,๐๐๐					✓				
๙๘	ปรับปรุงอาคารเรียนศูนย์ พัฒนาเด็กเล็กชุมชนเพชรจริก	ปรับปรุงอาคารเรียน ภายนอกอาคารทาสี ไม่น้อยกว่า ๑๗๒ ตร.ม. ฝ้าเพดาน พื้นที่ไม ่น้อยกว่า ๑๖๖ ตร.ม. งานหลังคาพื้นที่ไม่น้อย กว่า ๒๕๒ ตร.ม.	สำนักงานการศึกษา	๓๒๔,๐๐๐					✓				
๙๙	ซ่อมแซมเปลี่ยนหลังคา โรงอาหาร	ปรับปรุงหลังคาเหล็กกริดลอนโครงสร้าง เหล็ก พื้นที่ไม่น้อยกว่า ๒๖๕ ตร.ม. ตามรูปแบบรายการของเทศบาล	สำนักงานการศึกษา	๖๐๐,๐๐๐	๔๔๕,๐๐๐			✓					
๑๐๐	ก่อสร้างถนนลาดยาง แอสฟัลต์ติกคอนกรีต พร้อมตีเส้นจราจร	ก่อสร้างถนนแอสฟัลต์คอนกรีต ภายใน บริเวณโรงเรียนเทศบาลวัดศาลามีชัย ถนนหนา ๐.๐๕ เมตร กว้าง ๓.๘๐ - ๑๑.๐๐ เมตร ยาว ๒๔๔.๐๐ เมตร หรือมีพื้นที่ไม่น้อยกว่า ๑,๔๐๖ ตร.ม. พร้อมตีเส้นจราจรโรงเรียนมีถนนที่มีสภาพ ดีพร้อมใช้งานของนักเรียนและบุคลากร ทุกคน ตามรูปแบบและรายการ ของเทศบาล	สำนักงานการศึกษา	๖๘๖,๐๐๐	๓๙๐,๙๙๐				✓				

ที่	โครงการ	รายละเอียดของกิจกรรม ที่เกิดขึ้นจากโครงการ	หน่วยงาน รับผิดชอบหลัก	งบประมาณ (บาท)	เบิกจ่าย (บาท)	โอนงบ (+, -) (บาท)	แล้วเสร็จไตรมาส				กำลัง ดำเนินการ	ยังไม่ได้ ดำเนินการ	หมายเหตุ
							๑	๒	๓	๔			
๑๐๑	สนับสนุนค่าใช้จ่ายการ บริหารสถานศึกษา (ค่าใช้จ่ายในการส่งเสริม พัฒนาการจัดการศึกษา ด้วยเทคโนโลยีโลก เสมือนจริง (Metaverse)	สนับสนุนค่าใช้จ่ายในการส่งเสริม สนับสนุนพัฒนาการจัดการศึกษา ด้วยเทคโนโลยีโลกเสมือนจริง (Metaverse) ให้แก่โรงเรียนในสังกัด เทศบาล ๑๐ โรงเรียน	สำนักงานการศึกษา	๓,๐๐๐,๐๐๐	๓,๐๐๐,๐๐๐		✓						
๑๐๒	ปรับปรุงโรงอาหาร และหลังคา กันสาด อาคารเรียน ๓	ปรับปรุงโรงอาหารและหลังคา กันสาด อาคารเรียน ๓ ตามรูปแบบและ รายการของเทศบาล	สำนักงานการศึกษา	๔๒๐,๐๐๐	๔๒๐,๐๐๐				✓				
๑๐๓	ปรับปรุงซ่อมแซม สังเวชนียสถานและ อาคารสถานที่สำนักงาน บริเวณพุทธภูมิ สวนสมเด็จพระศรี นครินทร์ ๘๔ (ทุ่งท่าลาด)	ปรับปรุงซ่อมแซมทาสีภายในและ ภายนอกสังเวชนียสถาน รั้วด้าน หน้า พื้นที่ไม่น้อยกว่า ๑,๐๐๐.๐๐ ตารางเมตรและปุกระเบื้องด้าน หน้าอาคารสำนักงาน พื้นที่ไม ่น้อยกว่า ๑๘.๐๐ ตารางเมตร ตามรูปแบบและรายการของเทศบาล	สำนักงานการศึกษา	๔๙๐,๐๐๐	๔๙๐,๐๐๐				✓				
๑๐๔	ติดตั้งเวทีห้องประชุม อาคารศูนย์ฟื้นฟูสุขภาพ พัฒนาศักยภาพผู้สูงอายุ และศูนย์การเรียนรู้ ชุมชน เทศบาลนคร นครศรีธรรมราช	ติดตั้งเวทีห้องประชุม ขนาดพื้นที่ ไม่น้อยกว่า ๒.๘๕x๔.๘๕ เมตร สูง ๑๗ เซนติเมตร ตามรูปแบบ และรายการของเทศบาล	กองสวัสดิการ สังคม	๑๐๐,๐๐๐							✓		

ที่	โครงการ	รายละเอียดของกิจกรรม ที่เกิดขึ้นจากโครงการ	หน่วยงาน รับผิดชอบหลัก	งบประมาณ (บาท)	เบิกจ่าย (บาท)	โอนงบ (+, -) (บาท)	แล้วเสร็จไตรมาส				กำลัง ดำเนินการ	ยังไม่ได้ ดำเนินการ	หมายเหตุ
							๑	๒	๓	๔			
๑๐๕	ก่อสร้างสนามเด็กเล่นตาม หลักพัฒนาสมองโรงเรียน เทศบาลวัดท่าโพธิ์	ก่อสร้างสนามเด็กเล่นลาน ค.ส.ล. พื้นที่ไม่น้อยกว่า ๑๔๘ ตารางเมตร พื้นบล็อกลายสังเคราะห์ไม่น้อยกว่า ๑๔๘ ตร.ม. รั้วเหล็กสูงไม่น้อยกว่า ๑๘๐ ม. พร้อมติดตั้งเครื่องเล่น สนามกลางแจ้งขนาดไม่น้อยกว่า ๗.๐x๓.๒x๓.๒ ม. ตามรูปแบบและรายการของเทศบาล	สำนักงานการศึกษา	๑,๓๑๗,๐๐๐							✓		อยู่ในขั้นตอน ประมาณการ ของช่าง (กั้นเงิน)
๑๐๖	ก่อสร้างสนามเด็กเล่นตาม หลักพัฒนาสมองโรงเรียน เทศบาลวัดมเหยงคณ์	ก่อสร้างสนามเด็กเล่นลาน ค.ส.ล. พื้นที่ไม่น้อยกว่า ๔๐ ตารางเมตร พื้นบล็อกลายสังเคราะห์ไม่น้อยกว่า ๔๐ ตร.ม. พร้อมติดตั้งเครื่องเล่น กลางแจ้ง ๑.ขนาดไม่น้อยกว่า ๑.๓x๓.๘x๒.๘ ม. ๒.ขนาดไม่น้อยกว่า ๐.๘x๒.๐x๑.๐ ม. ๓.ขนาดไม่น้อยกว่า ๑.๒x๑.๗๕x๑.๖ ม. ตามรูปแบบและรายการของเทศบาล	สำนักงานการศึกษา	๓๒๒,๐๐๐							✓		อยู่ในขั้นตอน ประมาณการ ของช่าง (กั้นเงิน)
๑๐๗	ก่อสร้างสนามเด็กเล่นตาม หลักพัฒนาสมองศูนย์ พัฒนาเด็กเล็กชุมชนการ เคหะนครศรีธรรมราช	ก่อสร้างสนามเด็กเล่นลาน ค.ส.ล. พื้นที่ไม่น้อยกว่า ๔๐ ตารางเมตร พื้นบล็อกลายสังเคราะห์ไม่น้อยกว่า ๔๐ ตร.ม. พร้อมติดตั้งเครื่องเล่น กลางแจ้งขนาดไม่น้อยกว่า ๑.๗x๓.๐x๒.๓ ม.และขนาดไม่ น้อยกว่า ๒.๖x๒.๖x๑.๒๐ ม. ตามรูปแบบและรายการของเทศบาล	สำนักงานการศึกษา	๒๘๙,๐๐๐							✓		อยู่ในขั้นตอน ประมาณการ ของช่าง (กั้นเงิน)

บัญชีโครงการ

ยุทธศาสตร์ด้านสาธารณสุขและการกีฬา

แบบติดตามและประเมินผลการดำเนินงานตามแผนพัฒนาเทศบาลนครนครศรีธรรมราช ประจำปีงบประมาณ พ.ศ.๒๕๖๖

ยุทธศาสตร์ด้านสาธารณสุข และการกีฬา

ที่	โครงการ	รายละเอียดของกิจกรรม ที่เกิดขึ้นจากโครงการ	หน่วยงาน รับผิดชอบหลัก	งบประมาณ (บาท)	เบิกจ่าย (บาท)	โอนงบ (+, -) (บาท)	แล้วเสร็จไตรมาส				กำลัง ดำเนินการ	ยังไม่ได้ ดำเนินการ	หมายเหตุ
							๑	๒	๓	๔			
๑	สร้างเสริมและส่งเสริม ศักยภาพการดำเนินงาน อาสาสมัครสาธารณสุข	จัดกิจกรรม ดังนี้ - กิจกรรมอบรม อสม. การฟื้นฟูสมรรถภาพ ในผู้ป่วยโรงเรื้อรังและ ผู้มีภาวะพึ่งพิงใน ชุมชนกิจกรรมอบรม อสม. - การเฝ้าระวังและป้องกันโรคในท้องถิ่นโรค อุบัติใหม่ และภัยสุขภาพในชุมชน - กิจกรรมอบรม อสม. และการแลกเปลี่ยน เรียนรู้ (การพัฒนาศักยภาพ ฟื้นฟูความรู้ก้าวสู่ อสม. ๔.๐ ปี ๒๕๖๖)	กองการแพทย์	๓๐๐,๐๐๐	๑๙๔,๒๒๐	(-)๑๐๕,๐๐๐				✓			
๒	ยกระดับโรงพยาบาลเทศบาล ให้เป็นโรงพยาบาลที่มีคุณภาพ ตามมาตรฐาน	๑. ด้านการพัฒนาระบบยา ๒. อบรมเชิงปฏิบัติการการบันทึกการตรวจสอบ ข้อมูลสำหรับผู้ใช้ HosXp ๓. การติดตามและประเมินผลยุทธศาสตร์ โรงพยาบาลเทศบาลฯ ๔. อบรมการจัดการความเสี่ยง ๕. อบรมให้ความรู้เกี่ยวกับระเบียบฯ ในการปฏิบัติงาน	กองการแพทย์	๑๕๐,๐๐๐	๑๙๖,๐๐๐	(+)๔๖,๐๐๐				✓			

ที่	โครงการ	รายละเอียดของกิจกรรม ที่เกิดขึ้นจากโครงการ	หน่วยงาน รับผิดชอบหลัก	งบประมาณ (บาท)	เบิกจ่าย (บาท)	โอนงบ (+, -) (บาท)	แล้วเสร็จไตรมาส				กำลัง ดำเนินการ	ยังไม่ได้ ดำเนินการ	หมายเหตุ
							๑	๒	๓	๔			
๓	ป้องกันควบคุมสัตว์ และแมลงพาหะนำโรค	<ul style="list-style-type: none"> - กำจัดและทำลายแหล่งเพาะพันธุ์ สัตว์และแมลงที่เป็นพาหะนำโรค เช่น หนู ยุง ลูกน้ำยุงลาย เป็นต้น - รมรังค์ป้องกันและควบคุมโรค และให้ความรู้แก่ประชาชนในการ กำจัดสัตว์และแมลงพาหะนำโรค - ควบคุมทำลายตัวแก่ยุงโดย การพ่นสารเคมีด้วยหมอก ควันหรือการพ่นฝอยละออง - สอบสวนรายผู้ป่วย และให้คำ แนะนำในการควบคุมป้องกันโรค - พ่นยาฆ่าเชื้อเพื่อป้องกัน ควบคุมโรคที่เกิดจากสัตว์ และแมลงพาหะนำโรค - พ่นเคมีกำจัดยุงตามคำร้อง ของประชาชนในเขตเทศบาล 	งานสุขาภิบาล และอนามัย สิ่งแวดล้อม กองสาธารณสุข และสิ่งแวดล้อม	๕๐๐,๐๐๐	๓๙๖,๗๒๑.๘๙				✓				
๔	ป้องกันและควบคุมโรค พิษสุนัขบ้า และลด จำนวนประชากรสุนัขและ แมวจรจัด	<ul style="list-style-type: none"> - ฉีดวัคซีนป้องกันโรคพิษสุนัขบ้า ในสุนัข และแมว - ฉีดยาคุมกำเนิดสุนัข และแมว - ผ่าตัดทำหมันสุนัข และแมว - จัดทำทะเบียนประวัติสัตว์ สุนัขในเขตเทศบาล - สุ่มตรวจหัวสุนัขและแมว - ออกหน่วยบริการฉีดวัคซีนป้องกัน โรคพิษสุนัขบ้า จำนวน ๖๗ ชุมชน 	กองสาธารณสุข และสิ่งแวดล้อม	๕๐๐,๐๐๐	๕๐๐,๐๐๐				✓				

ที่	โครงการ	รายละเอียดของกิจกรรม ที่เกิดขึ้นจากโครงการ	หน่วยงาน รับผิดชอบหลัก	งบประมาณ (บาท)	เบิกจ่าย (บาท)	โอนงบ (+, -) (บาท)	แล้วเสร็จไตรมาส				กำลัง ดำเนินการ	ยังไม่ได้ ดำเนินการ	หมายเหตุ
							๑	๒	๓	๔			
๕	เฝ้าระวัง ป้องกันและ ควบคุมโรคติดเชื้อไวรัส โคโรนา ๒๐๑๙โรคระบาด หรือโรคติดต่ออุบัติใหม่ ในเขตเทศบาลนครนคร ศรีธรรมราช	- ดำเนินการเฝ้าระวังป้องกันและควบคุม โรคติดเชื้อไวรัสโคโรนา ๒๐๑๙ (COVID-๑๙) และโรคระบาดหรือ โรคติดต่ออุบัติใหม่ภายในพื้นที่เขต เทศบาลนครนครศรีธรรมราช ได้แก่ ชุมชนภายในเขตเทศบาลนครนครศรี ธรรมราช สถานศึกษา วัด สถานประกอบ กิจการและหน่วยงานต่างๆ - ดำเนินการประชาสัมพันธ์การฝึกอบรม ให้ความรู้แก่ประชาชน หรือ บุคลากร สถานศึกษารวมถึงผู้ที่เกี่ยวข้องในพื้นที่ เขตเทศบาลนครศรีธรรมราช	กองสาธารณสุข และสิ่งแวดล้อม	๓๐๐,๐๐๐	๕๕,๓๓๔.๖๐	(-)๒๐๐,๐๐๐				✓			
๖	เมืองนครอาหารปลอดภัย	สุ่มเก็บและตรวจตัวอย่างอาหารด้วย ชุดทดสอบอาหารเบื้องต้นทางด้าน เคมีและชีวภาพจากกลุ่มเป้าหมาย คือ ตลาด ร้านอาหาร ห้างสรรพสินค้า แผงลอยจำหน่ายอาหาร และ สถานศึกษาภายในเขตเทศบาล - ตรวจสอบด้านสุขลักษณะ ทางกายภาพของกลุ่มเป้าหมาย รวมถึงการให้คำแนะนำตามหลัก สุขาภิบาลอาหาร	กองสาธารณสุข และสิ่งแวดล้อม	๒๐๐,๐๐๐	๑๙๙,๘๙๙			✓					
๗	ส่งเสริมความปลอดภัยและ สุขอนามัยในการทำงาน	ฝึกอบรมให้ความรู้ (เชิงปฏิบัติการ) แก่ผู้ ประกอบกิจการที่เป็นอันตรายต่อสุขภาพ และผู้ปฏิบัติงาน ในเขตพื้นที่เทศบาลนคร นครศรีธรรมราช ปีละ ๑ ครั้ง	กองสาธารณสุข และสิ่งแวดล้อม	๑๐๐,๐๐๐	๕๖,๘๐๓.๙๐					✓			

ที่	โครงการ	รายละเอียดของกิจกรรม ที่เกิดขึ้นจากโครงการ	หน่วยงาน รับผิดชอบหลัก	งบประมาณ (บาท)	เบิกจ่าย (บาท)	โอนงบ (+, -) (บาท)	แล้วเสร็จไตรมาส				กำลัง ดำเนินการ	ยังไม่ได้ ดำเนินการ	หมายเหตุ
							๑	๒	๓	๔			
๘	ส่งเสริมและพัฒนา ตลาดสดน่าซื้อ	- จัดอบรมสุขาภิบาลอาหารและ อนามัยสิ่งแวดล้อมให้แก่ผู้ประกอบการ ในตลาดสด - การประเมินการพัฒนาและยก ระดับตลาดสดน่าซื้อ	กองสาธารณสุข และสิ่งแวดล้อม	๑๐๐,๐๐๐	๐	(-)๕๐,๐๐๐						✓	โอนงบไป ดำเนินการ ซ่อมแซม ครุภัณฑ์ ยานพาหนะ
๙	โครงการพระราชดำริ ด้านสาธารณสุข	ประชาชนในเขตเทศบาลในชุมชนร่วมกัน ดำเนินงานกิจกรรมด้านสาธารณสุข ภายใต้โครงการตามแนวพระราชดำริ	กองการแพทย์	๑,๓๔๐,๐๐๐	๗๐๐,๐๐๐				✓				
๑๐	ปรับปรุงซ่อมแซมพื้นหินขัด ตลาดสดเทศบาลนคร นครศรีธรรมราช	ปรับปรุงซ่อมแซมพื้นผิวหินขัด บริเวณ ทางเดิน ชั้น ๑ ตลาดสดเทศบาลฯ (ตลาดสดคูขวาง)โดยทำการรื้อถอนผิวหินขัดเดิม พร้อมก่อสร้างผิวหินขัดใหม่พื้นที่ไม่น้อยกว่า ๒๑๘.๐๐ ตร.ม. และงานอื่นๆ (ตามรูปแบบและรายการของเทศบาล)	กองสาธารณสุข และสิ่งแวดล้อม	๑๕๗,๐๐๐						✓			กันเงิน
๑๑	ปรับปรุงห้องความดันลบ (Negative Pressure Room) ชั้น ๒ และชั้น ๓ อาคาร ๒ บริเวณโรงพยาบาลเทศบาล นครนครศรีธรรมราช	ก่อสร้างห้องความดันลบ ณ อาคาร ๒ รพ.เทศบาล ชั้น ๒ จำนวน ๑ ห้อง มีขนาด พื้นที่ ๒๓ ตร.ม. ชั้น ๓ จำนวน ๑ ห้อง มีขนาดพื้นที่ ๒๓ ตร.ม. (ตามรูปแบบและรายการของเทศบาล)	กองการแพทย์	๖๗๒,๐๐๐								✓	ยกเลิก
๑๒	ปรับปรุงอาคาร ๓ ชั้น ๔ และหลังคา โรงพยาบาล เทศบาลนครนครศรี ธรรมราช	- งานปรับปรุงหลังคาและฝ้าเพดานบริเวณ อาคาร ๓ ชั้น ๔ โรงพยาบาลเทศบาลนคร นครศรีธรรมราช - งานปรับปรุงอาคาร ๓ ชั้น ๔ โรงพยาบาล นครนครศรีธรรมราช (ตามรูปแบบและรายการของเทศบาล)	กองการแพทย์	๑,๔๓๐,๐๐๐	๑๒๗,๙๐๐				✓				

ที่	โครงการ	รายละเอียดของกิจกรรม ที่เกิดขึ้นจากโครงการ	หน่วยงาน รับผิดชอบหลัก	งบประมาณ (บาท)	เบิกจ่าย (บาท)	โอนงบ (+, -) (บาท)	แล้วเสร็จไตรมาส				กำลัง ดำเนินการ	ยังไม่ได้ ดำเนินการ	หมายเหตุ
							๑	๒	๓	๔			
๑๓	ปรับปรุงซ่อมแซมตลาดสด เทศบาลนครนครศรี ธรรมราช	งานปรับปรุงตลาดสดเทศบาลนครนครศรี ธรรมราช ชั้น ๑ ๑. ปรับปรุงระบบท่อน้ำประปา บริเวณห้องน้ำ -ห้องส้วม ๑ (ทั้ง ๒ ฝั่ง) ๒. ปรับปรุงตลาดสดเทศบาลนครนครศรี ธรรมราช ชั้น ๒	กองสาธารณสุข และสิ่งแวดล้อม	๑๘๗,๐๐๐	๑๘๗,๐๐๐				✓				
๑๔	ฝึกสอนกีฬาเพื่อความ เป็นเลิศ	จัดฝึกสอนทักษะฟุตบอลเบื้องต้นให้กับ เด็กและเยาวชนในเขตเทศบาลนคร นครศรีธรรมราช ที่มีความสนใจ กีฬาฟุตบอล	สำนักงานการศึกษา	๒๐๐,๐๐๐	๖๒,๙๖๐				✓				
๑๕	ต้นกล้ามวยไทย	จัดฝึกสอนกีฬามวยไทยให้กับ เด็กและเยาวชนในเขตเทศบาลนคร นครศรีธรรมราช ที่มีความสนใจกีฬามวยไทย	สำนักงานการศึกษา	๒๕๐,๐๐๐	๑๔,๖๔๐				✓				

ที่	โครงการ	รายละเอียดของกิจกรรม ที่เกิดขึ้นจากโครงการ	หน่วยงาน รับผิดชอบหลัก	งบประมาณ (บาท)	เบิกจ่าย (บาท)	โอนงบ (+, -) (บาท)	แล้วเสร็จไตรมาส				กำลัง ดำเนินการ	ยังไม่ได้ ดำเนินการ	หมายเหตุ
							๑	๒	๓	๔			
๑๖	ติดตั้งกล้องโทรทัศน์ วงจรปิดสนามฟุตบอล เทศบาลนคร นครศรีธรรมราช	ติดตั้งกล้องโทรทัศน์วงจรปิด ชนิดเครือข่ายแบบมุมมองคงที่ จำนวน ๑๖ ตัว รวมค่าติดตั้ง พร้อม อุปกรณ์ สำหรับติดตั้ง ประกอบด้วย - กล้องโทรทัศน์วงจรปิดชนิดเครือ ข่าย แบบมุมมองคงที่สำหรับติดตั้ง ภายนอกสำนักงาน จำนวน ๑๖ ตัว - อุปกรณ์บันทึกภาพผ่านเครือข่าย (Network Video Recorder) แบบ ๑๖ ช่อง จำนวน ๑ ตัว - เครื่องสำรองไฟฟ้า ขนาด ๑ KVA จำนวน ๑ เครื่อง - โทรทัศน์แอล อี ดี (LED TV) ขนาด ๕๕ นิ้ว จำนวน ๑ เครื่อง - ตู้สำหรับจัดเก็บ (ขนาด ๖ U) จำนวน ๑ ตู้ - ค่าแรงพร้อมอุปกรณ์สำหรับติดตั้ง	สำนักงานการศึกษา	๒๔๑,๐๐๐						✓		กันเงิน	
รวม ๑๖ โครงการ				๑,๘๕๐,๐๐๐	๑,๕๔๒,๑๗๕								

บัญชีโครงการ
ยุทธศาสตร์ด้านเศรษฐกิจ

แบบติดตามและประเมินผลการดำเนินงานตามแผนพัฒนาเทศบาลนครนครศรีธรรมราช ประจำปีงบประมาณ พ.ศ.๒๕๖๖

ยุทธศาสตร์ด้านเศรษฐกิจ

ที่	โครงการ	รายละเอียดของกิจกรรม ที่เกิดขึ้นจากโครงการ	หน่วยงาน รับผิดชอบหลัก	งบประมาณ (บาท)	เบิกจ่าย (บาท)	โอนงบ (+, -) (บาท)	แล้วเสร็จไตรมาส				กำลัง ดำเนินการ	ยังไม่ได้ ดำเนินการ	หมายเหตุ
							๑	๒	๓	๔			
๑	กิจกรรมรถชมเมือง	จัดกิจกรรมรถชมเมือง และปรับปรุงดูแล ซ่อมแซมรถชมเมือง เช่น ทำสี ออกแบบ จัดทำป้ายชื่อและติดสติ๊กเกอร์รอบรถ ชมเมือง อื่นๆที่เกี่ยวข้อง ให้รถอยู่ในสภาพ ปลอดภัย สะอาด และพร้อมใช้งาน	สำนักปลัด เทศบาล	๕๐,๐๐๐	๒๐,๓๕๙.๙๖				✓				
๒	เทศกาลมหาสงกรานต์ แห่งนางดานเมืองนคร	- จัดการแสดงแสงสีเสียงสื่อผสม - จัดกิจกรรมแห่งนางดาน - จัดนิทรรศการแห่งนางดาน	สำนักปลัด เทศบาล	๑,๘๐๐,๐๐๐	๑,๖๘๘,๘๘๘			✓					
๓	ประชาสัมพันธ์และการ ตลาดเชิงรุกด้านการ ท่องเที่ยว	- จัดกิจกรรมเผยแพร่ประชาสัมพันธ์ แหล่งท่องเที่ยว กิจกรรมเกี่ยวกับ การท่องเที่ยวประเพณีวัฒนธรรม - จัดกิจกรรมแถลงข่าวมหาสงกรานต์ แห่งนางดานร่วมกับ ททท. - จัดกิจกรรม นักรถชมเมืองเล่าเรื่อง ลีกอร์ - การประกวดถ่ายภาพกับการ ส่งเสริมการท่องเที่ยว	สำนักปลัด เทศบาล	๑๐๐,๐๐๐		(-)๙๙,๕๐๐						✓	ยกเลิก
๔	ผลิตสื่อเผยแพร่ข้อมูลให้ บริการด้านการท่องเที่ยว	จัดทำแผนที่แหล่งท่องเที่ยว จัดทำข้อมูล เส้นทางรถชมเมือง จัดทำหนังสือเมือง ท่องเที่ยว จัดทำป้ายไฟต่างๆ และจัดทำ เอกสารสื่อที่เกี่ยวข้อง	สำนักปลัด เทศบาล	๑๐๐,๐๐๐								✓	ยกเลิก

บัญชีครุภัณฑ์

แบบติดตามและประเมินผลการดำเนินงานตามแผนพัฒนาเทศบาลนครนครศรีธรรมราช ประจำปีงบประมาณ พ.ศ.๒๕๖๖

ครุภัณฑ์สำนักงาน

ที่	ครุภัณฑ์	รายละเอียดของครุภัณฑ์	หน่วยงาน รับผิดชอบหลัก	งบประมาณ (บาท)	เบิกจ่าย (บาท)	โอนงบ (+, -) (บาท)	แล้วเสร็จไตรมาส				กำลัง ดำเนินการ	ยังไม่ได้ ดำเนินการ	หมายเหตุ	
							๑	๒	๓	๔				
๑	เก้าอี้สำนักงานพนักพิงต่ำ	- เก้าอี้สำนักงานพนักพิงต่ำ จำนวน ๔ ตัว ราคาตัวละ ๔,๕๐๐ บาท จำนวน ๑๘,๐๐๐ บาท (สำหรับห้องนายกเทศมนตรี) (ไม่ใช่สำหรับบริการสาธารณะ)	สำนักปลัด เทศบาล	๑๘,๐๐๐	๑๘,๐๐๐		✓							
๒	เครื่องอ่านบัตรประชาชน แบบสมาร์ทการ์ดและสแกน ลายนิ้วมือ	เครื่องอ่านบัตรประชาชนแบบสมาร์ทการ์ด และสแกนลายนิ้วมือ	สำนักปลัด เทศบาล	๑๘,๐๐๐	๑๗,๕๐๐			✓						
๓	เครื่องปั้มน้ำ	เครื่องปั้มน้ำ ขนาด ๔๒๕x๔๒๕x๕๘๐ ซม.	สำนักปลัด เทศบาล	๗,๖๐๐	๗,๖๐๐			✓						
๔	เก้าอี้สำนักงาน	- เก้าอี้สำนักงาน จำนวน ๖ ตัว ราคาตัวละ ๓,๙๐๐ บาท จำนวน ๒๓,๔๐๐ บาท (ไม่ใช่สำหรับบริการสาธารณะ)	สำนักปลัด เทศบาล (ฝ่ายรักษาความสงบ)	๒๓,๔๐๐	๒๓,๔๐๐					✓				
๕	ตู้เหล็ก แบบ ๒ บาน	- ตู้เหล็ก แบบ ๒ บาน จำนวน ๑ ตู้ ราคาตัวละ ๕,๗๐๐ บาท (ไม่ใช่สำหรับบริการสาธารณะ)	สำนักปลัด เทศบาล (ฝ่ายรักษาความสงบ)	๕,๗๐๐	๕,๗๐๐					✓				
๖	ตู้เหล็ก แบบ ๔ ลื่นชัก	- ตู้เหล็ก แบบ ๔ ลื่นชัก จำนวน ๑ ตู้ ราคาตัวละ ๖,๗๐๐ บาท (ไม่ใช่สำหรับบริการสาธารณะ)	สำนักปลัด เทศบาล (ฝ่ายรักษาความสงบ)	๖,๗๐๐	๖,๗๐๐					✓				
๗	โต๊ะทำงาน	- โต๊ะทำงาน ขนาด ๑๒๐ เซนติเมตร จำนวน ๓ ตัว ราคาตัวละ ๔,๕๐๐ บาท (ไม่ใช่สำหรับบริการสาธารณะ)	สำนักปลัด เทศบาล (ฝ่ายรักษาความสงบ)	๑๓,๕๐๐	๑๓,๕๐๐					✓				

ที่	ครุภัณฑ์	รายละเอียดของครุภัณฑ์	หน่วยงาน รับผิดชอบหลัก	งบประมาณ (บาท)	เบิกจ่าย (บาท)	โอนงบ (+, -) (บาท)	แล้วเสร็จไตรมาส				กำลัง ดำเนินการ	ยังไม่ได้ ดำเนินการ	หมายเหตุ
							๑	๒	๓	๔			
๘	เก้าอี้สำนักงาน ล้อเลื่อน พนักพิงต่ำ	- เก้าอี้สำนักงานล้อเลื่อน พนักพิงต่ำ ขนาด ๕๙×๖๒×๘๘-๑๐๐ ซม. จำนวน ๖ ตัว ตัวละ ๓,๕๐๐ บาท (ไม่ใช่สำหรับบริการสาธารณะ)	สำนักปลัด เทศบาล (ฝ่ายรักษาความสงบ)	๒๑,๐๐๐	๒๑,๐๐๐			✓					
๙	เครื่องปรับอากาศ แบบ แยกส่วน (ราคารวมติดตั้ง) แบบตั้งพื้นหรือแบบแขวน ขนาด ๑๓,๐๐๐ บีทียู	- เครื่องปรับอากาศ แบบแยกส่วน (ราคารวมติดตั้ง) แบบตั้งพื้นหรือ แบบแขวน ขนาด ๑๓,๐๐๐ บีทียู จำนวน ๕ เครื่อง เครื่องละ ๒๓,๕๐๐ บาท	สำนักปลัด เทศบาล (ฝ่ายรักษาความสงบ)	๑๑๗,๕๐๐	๑๑๗,๕๐๐				✓				
๑๐	เครื่องปรับอากาศ แบบ แยกส่วน (ราคารวมติดตั้ง) แบบตั้งพื้นหรือแบบแขวน ขนาด ๓๐,๐๐๐ บีทียู	- เครื่องปรับอากาศ แบบแยกส่วน (ราคารวมติดตั้ง) แบบตั้งพื้นหรือ แบบแขวน ขนาด ๓๐,๐๐๐ บีทียู จำนวน ๒ เครื่อง เครื่องละ ๔๑,๕๐๐ บาท	สำนักปลัด เทศบาล (ฝ่ายรักษาความสงบ)	๘๓,๐๐๐	๘๒,๕๐๐				✓				
๑๑	ตู้เก็บเอกสารทำด้วยไม้	- ตู้เก็บเอกสารทำด้วยไม้ ขนาด ๑๒๐×๔๐×๘๑ ซม. มีบานประตูเปิด - ปิด ๒ บาน และ มีลิ้นชัก ๒ ลิ้นชัก จำนวน ๒ ตู้ (ไม่ใช่สำหรับบริการสาธารณะ)	สำนักปลัด เทศบาล (ฝ่ายรักษาความสงบ)	๗,๐๐๐	๗,๐๐๐			✓					
๑๒	ตู้เหล็ก แบบ ๒ บาน	- ตู้เหล็ก แบบ ๒ บาน มีมือจับชนิดปิด มีแผ่น ชั้นปรับระดับ ๓ ชั้น คุณสมบัติ ตามมาตรฐานผลิตภัณฑ์อุตสาหกรรม(มอก.) จำนวน ๒ ตู้ ตู้ละ ๕,๗๐๐ บาท (ไม่ใช่สำหรับบริการสาธารณะ)	สำนักปลัด เทศบาล (ฝ่ายรักษาความสงบ)	๑๑,๔๐๐	๑๑,๔๐๐			✓					
๑๓	โต๊ะอเนกประสงค์ขาพับ	- โต๊ะอเนกประสงค์ขาพับ ขนาด ๑๘๓๐×๗๖๒×๗๕๐ มม. จำนวน ๑๐ ตัว ตัวละ ๒,๕๐๐ บาท (ไม่ใช่สำหรับบริการสาธารณะ)	สำนักปลัด เทศบาล (ฝ่ายรักษาความสงบ)	๒๕,๐๐๐	๒๕,๐๐๐			✓					

ที่	ครุภัณฑ์	รายละเอียดของครุภัณฑ์	หน่วยงาน รับผิดชอบหลัก	งบประมาณ (บาท)	เบิกจ่าย (บาท)	โอนงบ (+, -) (บาท)	แล้วเสร็จไตรมาส				กำลัง ดำเนินการ	ยังไม่ได้ ดำเนินการ	หมายเหตุ	
							๑	๒	๓	๔				
๑๔	พัดลมอุตสาหกรรม	- พัดลมอุตสาหกรรม ๓ ขา ขนาด ๒๕ นิ้ว จำนวน ๒ เครื่อง เครื่องละ ๔,๒๐๐ บาท	สำนักปลัด เทศบาล (ฝ่ายรักษาความสงบ)	๘,๔๐๐	๘,๔๐๐			✓						
๑๕	เก้าอี้สำนักงาน	- เก้าอี้สำนักงาน จำนวน ๕ ตัว - เป็นเก้าอี้สำนักงาน โครงสร้างทำด้วย เหล็กเชื่อม ขึ้นรูป มีล้อเลื่อน และมีที่วางแขน - มีขนาด (WxDxH) ไม่น้อยกว่า ๖๖x๗๕x๑๐๓-๑๑๔ ซม. - เป็นเก้าอี้บุนวม มีล้อเลื่อน ๕ แฉก ขาชุบโครเมียม สามารถปรับระดับสูง-ต่ำ ได้ด้วยระบบไฮดรอลิก (ไม่ใช่สำหรับบริการสาธารณะ)	กองสาธารณสุข และสิ่งแวดล้อม	๑๘,๐๐๐	๑๔,๗๕๐			✓						
๑๖	เก้าอี้สำนักงาน เป็นเก้าอี้เอนกประสงค์	- เก้าอี้สำนักงาน จำนวน ๕ ตัว - เป็นเก้าอี้เอนกประสงค์ ขาชุบโครเมียม มีที่นั่งและพนักพิง - มีขนาด (WxDxH) ไม่น้อยกว่า ๔๘๐x๕๗๐x๙๐๐ มม. (ไม่ใช่สำหรับบริการสาธารณะ)	กองสาธารณสุข และสิ่งแวดล้อม	๔,๐๐๐	๔,๐๐๐			✓						
๑๗	ตู้เหล็กเก็บเอกสาร ๔ ล็อก	ตู้เหล็กเก็บเอกสาร ๔ ล็อก จำนวน ๑ ตู้ ตู้ละ ๕,๘๐๐ บาท - เป็นตู้ล็อกแบบแขวนแฟ้ม - มือจับแบบฝัง พร้อมกุญแจล็อกล็อก - มีขนาด (WxDxH) ไม่น้อยกว่า ๔๖๗x๖๑๗x๑,๓๒๐ มม.B๑๓๕ (ไม่ใช่สำหรับบริการสาธารณะ)	กองสาธารณสุข และสิ่งแวดล้อม	๕,๘๐๐	๕,๘๐๐			✓						

ที่	ครุภัณฑ์	รายละเอียดของครุภัณฑ์	หน่วยงาน รับผิดชอบหลัก	งบประมาณ (บาท)	เบิกจ่าย (บาท)	โอนงบ (+, -) (บาท)	แล้วเสร็จไตรมาส				กำลัง ดำเนินการ	ยังไม่ได้ ดำเนินการ	หมายเหตุ	
							๑	๒	๓	๔				
๑๘	ตู้เหล็กบานเลื่อนกระจก ชั้นวางภายใน ๒ แผ่นชั้น	ตู้เหล็กบานเลื่อนกระจก จำนวน ๒ ตู้ ตู้ละ ๕,๘๐๐ บาท - เป็นตู้เก็บเอกสารทำด้วยเหล็กพ่นสีอย่าง ดีเรียบร้อยสวยงาม - มีขนาด (WxDxH) ไม่น้อยกว่า ๑,๑๘๒x๔๐๗x๘๘๐ มม. - มีบานประตูปิด - เปิด แบบบานเลื่อน กระจกสามารถล็อกกุญแจได้ - มีชั้นวางภายใน ๒ แผ่นชั้น สามารถ ปรับระดับได้ (ไม่ใช่สำหรับบริการสาธารณะ)	กองสาธารณสุข และสิ่งแวดล้อม	๑๑,๖๐๐	๑๑,๖๐๐			✓						
๑๙	ตู้เหล็กสูงบานเลื่อนกระจก	ตู้เหล็กสูงบานเลื่อนกระจก จำนวน ๒ ตู้ ตู้ละ ๙,๐๐๐ บาท - มีขนาด (WxDxH) ไม่น้อยกว่า ๙๑๖x๔๕๗x๑,๘๒๙ มม. - มีบานประตูปิด - เปิด แบบบานเลื่อน กระจก สามารถล็อกกุญแจได้ - มีชั้นวางภายใน ๔ แผ่นชั้น สามารถ ปรับระดับได้ (ไม่ใช่สำหรับบริการสาธารณะ)	กองสาธารณสุข และสิ่งแวดล้อม	๑๘,๐๐๐	๑๘,๐๐๐			✓						
๒๐	โต๊ะทำงาน	โต๊ะทำงาน จำนวน ๒ ตัว ตัวละ ๕,๘๐๐ บาท - เป็นโต๊ะคอมพิวเตอร์ในตัว ๒ ลี้นชักขวา - ขนาดกว้าง ๑๒๐ x ลึก ๖๐ x สูง ๗๕ ซม. มีที่วางคีย์บอร์ด (ไม่ใช่สำหรับบริการสาธารณะ)	กองสาธารณสุข และสิ่งแวดล้อม	๑๑,๖๐๐	๙,๐๐๐			✓						

ที่	ครุภัณฑ์	รายละเอียดของครุภัณฑ์	หน่วยงาน รับผิดชอบหลัก	งบประมาณ (บาท)	เบิกจ่าย (บาท)	โอนงบ (+, -) (บาท)	แล้วเสร็จไตรมาส				กำลัง ดำเนินการ	ยังไม่ได้ ดำเนินการ	หมายเหตุ
							๑	๒	๓	๔			
๒๑	เก้าอี้พักคอยแบบ ๒ ที่นั่ง	เก้าอี้พักคอยแบบ ๒ ที่นั่ง ราคาชุดละ ๔,๙๐๐ บาท จำนวน ๒๐ ชุด ๑. เป็นแบบที่นั้งและพนักพิง ผลิตจากพลาสติกฉีดขึ้นรูป ๒. โครงขาเหล็กทวิคว่ำ ๓. โครงขาเหล็กพ่นสี EPOXY ๔. เป็นแถวขนาด ๒ ที่นั่ง	กองการแพทย์	๙๘,๐๐๐	๙๘,๐๐๐				✓				
๒๒	เก้าอี้พักคอยแบบ ๔ ที่นั่ง	เก้าอี้พักคอยแบบ ๔ ที่นั่ง ราคาชุดละ ๑๒,๐๐๐ บาท จำนวน ๒๐ ชุด ๑. เป็นแบบที่นั้งและพนักพิง ผลิตจากพลาสติกฉีดขึ้นรูป ๒. โครงขาเหล็กทวิคว่ำ ๓. โครงขาเหล็กพ่นสี EPOXY ๔. เป็นแถวขนาด ๔ ที่นั่ง	กองการแพทย์	๒๔๐,๐๐๐	๒๔๐,๐๐๐				✓				
๒๓	เก้าอี้สำนักงาน	เก้าอี้สำนักงาน ขนาดไม่น้อยกว่า ๕๗x๕๙x๘๘ ซม. บุนวม มีล้อ ๕ แฉก สามารถปรับระดับสูง ต่ำได้ ด้วยระบบไฮดรอลิก ราคาตัวละ ๓,๐๐๐ บาท จำนวน ๕๐ ตัว	กองการแพทย์	๑๕๐,๐๐๐	๑๕๐,๐๐๐				✓				
๒๔	ชุดนั้ง - ก้าวเดินทรงตัว	ชุดนั้ง - ก้าวเดินทรงตัว สำหรับ จัดมุมพัฒนาการคลินิกฉีดวัคซีนเด็ก ขนาด ๓๒x๑๑๐x๓๕ ซม. ต่อ ๑ ชั้น (๑ ชุดมี ๔ ชั้น) จำนวน ๑ ชุด	กองการแพทย์	๑๙,๕๐๐	๑๙,๕๐๐				✓				

ที่	ครุภัณฑ์	รายละเอียดของครุภัณฑ์	หน่วยงาน รับผิดชอบหลัก	งบประมาณ (บาท)	เบิกจ่าย (บาท)	โอนงบ (+, -) (บาท)	แล้วเสร็จไตรมาส				กำลัง ดำเนินการ	ยังไม่ได้ ดำเนินการ	หมายเหตุ
							๑	๒	๓	๔			
๒๕	โต๊ะทำงาน	โต๊ะทำงาน ราคาตัวละ ๕,๙๐๐ บาท จำนวน ๑๐ ตัว - โต๊ะทำงาน (Top) หนา ๒๕ มม. ปิดขอบ PVC Edge - เคลือบผิว Melamine กันน้ำ ทนต่อความร้อน และรอยขีดข่วน - มีลิ้นชักด้านขวา ๒ ชั้น พร้อมกุญแจล็อก - มีขนาดไม่น้อยกว่า ๑๒๐x๖๐x๗๕ ซม.	กองการแพทย์	๕๙,๖๐๐	๕๙,๖๐๐				✓				
๒๖	โต๊ะทำงานแบบมีที่วางคีย์บอร์ด	โต๊ะทำงานแบบมีที่วางคีย์บอร์ด ราคาตัวละ ๕,๙๖๐ บาท จำนวน ๑๐ ตัว - ขนาดกว้างไม่น้อยกว่า ๖๐ ซม. - ยาวไม่น้อยกว่า ๑๒๐ ซม. - สูงไม่น้อยกว่า ๗๕ ซม.	กองการแพทย์	๕๙,๖๐๐	๕๙,๖๐๐				✓				
๒๗	ถ้ำลอดอะโรเอ่ย	ถ้ำลอดอะโรเอ่ย สำหรับจัดมุมพัฒนาการ คลินิกฉีดวัคซีนเด็ก ขนาด ๙๔x๑๗๐x๑๑๐ ซม. ยาว ๗๐ ซม. สูง ๔๔ ซม. จำนวน ๑ ชุด	กองการแพทย์	๑๖,๕๐๐							✓	ยกเลิก	
๒๘	เบาะยืดหยุ่น	เบาะยืดหยุ่น สำหรับจัดมุมพัฒนาการ คลินิกฉีดวัคซีนเด็ก ขนาด ๑x๒ ม. หนา ๑.๕ นิ้ว ราคาอันละ ๒,๕๐๐ บาท จำนวน ๖ อัน	กองการแพทย์	๑๕,๐๐๐					✓				

ที่	ครุภัณฑ์	รายละเอียดของครุภัณฑ์	หน่วยงาน รับผิดชอบหลัก	งบประมาณ (บาท)	เบิกจ่าย (บาท)	โอนงบ (+, -) (บาท)	แล้วเสร็จไตรมาส				กำลัง ดำเนินการ	ยังไม่ได้ ดำเนินการ	หมายเหตุ
							๑	๒	๓	๔			
๒๙	โยกเยกข้าง	โยกเยกข้าง สำหรับจัดมุมพัฒนาการ คลินิกฉีดวัคซีนเด็ก ขนาดกว้าง ๒๕ ซม. ยาว ๗๐ ซม. สูง ๔๒ ซม. จำนวน ๑ ตัว	กองการแพทย์	๒,๕๐๐	๒,๕๐๐				✓				
๓๐	โยกเยกปลาน้อยน่ารัก	โยกเยกปลาน้อยน่ารัก สำหรับ จัดมุมพัฒนาการคลินิกฉีดวัคซีนเด็ก ขนาดกว้าง ๒๕ ซม. ยาว ๗๐ ซม. สูง ๔๔ ซม. จำนวน ๑ ตัว	กองการแพทย์	๒,๕๐๐	๒,๕๐๐				✓				
๓๑	โยกเยกยีราฟลายจุด	โยกเยกยีราฟลายจุด สำหรับ จัดมุมพัฒนาการคลินิกฉีดวัคซีนเด็ก ขนาดกว้าง ๒๕ ซม. ยาว ๗๐ ซม. สูง ๔๗ ซม. จำนวน ๑ ตัว	กองการแพทย์	๒,๕๐๐	๒,๕๐๐				✓				
๓๒	โต๊ะรับประทานอาหาร	โต๊ะรับประทานอาหาร ขนาดไม่น้อยกว่า ๘๐x๑๒๐x๗๐ ซม. จำนวน ๒๐ ตัว ตัวละ ๔,๒๐๐ บาท (ไม่ใช่สำหรับบริการสาธารณะ)	กองสวัสดิการ สังคม	๘๔,๐๐๐	๘๔,๐๐๐			✓					
๓๓	โต๊ะเคาน์เตอร์ทำงานไม้ ๒ ชั้น	โต๊ะเคาน์เตอร์ทำงานไม้ ๒ ชั้น จำนวน ๑ ชุด ชุดละ ๓๙,๐๐๐ บาท - ชั้นที่ ๑ ขนาด ๒๔๐x๖๐x๗๕(๑๑๐) (กว้างxยาวxสูง) เป็นทรงสูง มีบาร์บน - ชั้นที่ ๒ ขนาด ๘๐x๖๐x๗๕ (กว้างxยาวxสูง) เป็นทรงเตี้ย มาวางต่อข้าง	กองสาธารณสุข และสิ่งแวดล้อม	๓๙,๐๐๐	๓๘,๐๐๐		✓						
๓๔	เก้าอี้เอนกประสงค์	เก้าอี้เอนกประสงค์ มีพนักพิงสามเหลี่ยม ขาชุบโครเมียม ซ้อนเก็บได้ จำนวน ๑๐ตัว ตัวละ ๕๕๐ บาท จำนวน ๕,๕๐๐ บาท	สำนักงานการประปา	๕,๕๐๐	๕,๕๐๐				✓				

ที่	ครุภัณฑ์	รายละเอียดของครุภัณฑ์	หน่วยงาน รับผิดชอบหลัก	งบประมาณ (บาท)	เบิกจ่าย (บาท)	โอนงบ (+, -) (บาท)	แล้วเสร็จไตรมาส				กำลัง ดำเนินการ	ยังไม่ได้ ดำเนินการ	หมายเหตุ
							๑	๒	๓	๔			
๓๕	เก้าอี้ทำงานมีพนักพิง	เก้าอี้ทำงานมีพนักพิง ขนาด ๖๖x๗๒x๑๑๖ ซม. ชนิดบุนวม ปรับระดับสูงต่ำได้ แบบขาเหล็กชุบโครเมียม จำนวน ๓ ตัว ตัวละ ๓,๙๐๐ บาท จำนวน ๑๑,๗๐๐ บาท (ไม่ใช่สำหรับบริการสาธารณะ)	สำนักงาน รักษาการประจำ	๑๑,๗๐๐	๑๑,๗๐๐				✓				
๓๖	โซฟาปรับแขนไม้สักหุ้ม ผ้าหุ้ม	โซฟาปรับแขนไม้สักหุ้มผ้าหุ้ม ขนาด ๓ ที่นั่ง ขนาดไม่น้อยกว่า (WxDxH) ๑๙๐x๖๐x๘๐ ซม. จำนวน ๑ ตัว ตัวละ ๒๒,๕๐๐ บาท (ไม่ใช่สำหรับบริการสาธารณะ)	สำนักปลัด เทศบาล	๒๒,๕๐๐	๒๒,๕๐๐			✓					
๓๗	โซฟาปรับแขนไม้สักหุ้ม ผ้าหุ้ม	โซฟาปรับแขนไม้สักหุ้มผ้าหุ้ม ขนาด ๑ ที่นั่ง ขนาดไม่น้อยกว่า (WxDxH) ๘๐x๖๐x๘๐ ซม. จำนวน ๘ ตัว ตัวละ ๗,๕๐๐ บาท (ไม่ใช่สำหรับบริการสาธารณะ)	สำนักปลัด เทศบาล	๖๐,๐๐๐	๖๐,๐๐๐			✓					
๓๘	โต๊ะข้างอเนกประสงค์	โต๊ะข้างอเนกประสงค์ ขนาดไม่น้อยกว่า (WxDxH) ๕๐x๕๐x๕๐ ซม. จำนวน ๖ ตัว ตัวละ ๗,๕๐๐ บาท (ไม่ใช่สำหรับบริการสาธารณะ)	สำนักปลัด เทศบาล	๔๕,๐๐๐	๔๕,๐๐๐			✓					
๓๙	โต๊ะทำงานผู้บริหาร	โต๊ะทำงานผู้บริหาร ขนาดไม่น้อยกว่า (WxDxH) ๑,๖๐๐x๘๕๐x๗๕๐ มม. จำนวน ๑ ตัว ตัวละ ๑๘,๐๐๐ บาท (ไม่ใช่สำหรับบริการสาธารณะ)	สำนักปลัด เทศบาล	๑๘,๐๐๐	๑๘,๐๐๐			✓					

ที่	ครุภัณฑ์	รายละเอียดของครุภัณฑ์	หน่วยงาน รับผิดชอบหลัก	งบประมาณ (บาท)	เบิกจ่าย (บาท)	โอนงบ (+, -) (บาท)	แล้วเสร็จไตรมาส				กำลัง ดำเนินการ	ยังไม่ได้ ดำเนินการ	หมายเหตุ	
							๑	๒	๓	๔				
๔๐	เก้าอี้ทำงานผู้บริหาร	เก้าอี้ทำงานผู้บริหาร ขนาดไม่น้อยกว่า (WxDxH) ๖๕x๘๐x๑๑๐ ซม. จำนวน ๑ ตัว ตัวละ ๑๐,๐๐๐ บาท (ไม่ใช่สำหรับบริการสาธารณะ)	สำนักปลัด เทศบาล	๑๐,๐๐๐	๑๐,๐๐๐			✓						
๔๑	โต๊ะทำงาน	โต๊ะทำงาน ขนาดไม่น้อยกว่า (WxDxH) ๑๖๕x๘๐x๗๕ ซม. จำนวน ๑ ตัว ตัวละ ๙,๕๐๐ บาท (ไม่ใช่สำหรับบริการสาธารณะ)	สำนักปลัด เทศบาล	๙,๕๐๐	๙,๕๐๐			✓						
๔๒	โต๊ะทำงาน	โต๊ะทำงาน ขนาดไม่น้อยกว่า (WxDxH) ๑๒๐x๖๐x๗๕ ซม. จำนวน ๓ ตัว ตัวละ ๔,๕๐๐ บาท (ไม่ใช่สำหรับบริการสาธารณะ)	สำนักปลัด เทศบาล	๑๓,๕๐๐	๑๓,๕๐๐			✓						
๔๓	เก้าอี้สำนักงาน	เก้าอี้สำนักงาน ขนาดไม่น้อยกว่า (WxDxH) ๖๔x๗๐x๑๐๗ ซม. จำนวน ๗ ตัว ตัวละ ๒,๙๕๐ บาท (ไม่ใช่สำหรับบริการสาธารณะ)	สำนักปลัด เทศบาล	๒๐,๖๕๐	๒๐,๖๕๐			✓						
๔๔	เก้าอี้สำนักงานพนักพิง กลาง	เก้าอี้สำนักงานพนักพิงกลาง ขนาด ไม่น้อยกว่า (WxDxH) ๖๒x๖๖x๑๑๐ ซม. จำนวน ๔ ตัว ตัวละ ๔,๕๐๐ บาท (ไม่ใช่สำหรับบริการสาธารณะ)	สำนักปลัด เทศบาล	๑๘,๐๐๐	๑๘,๐๐๐			✓						
๔๕	ปุ่มกดเรียกคิวรูน ๒๓ ฟังก์ชัน	ปุ่มกดเรียกคิวรูน ๒๓ ฟังก์ชัน (Key Pad ๒๓ Function) พร้อมติดตั้ง และเซ็ทโปรแกรมการใช้งานปุ่มกด บัตรคิว จำนวน ๑ เครื่อง	สำนักปลัด เทศบาล	๑๓,๓๗๕								✓		ยกเลิก

ที่	ครุภัณฑ์	รายละเอียดของครุภัณฑ์	หน่วยงาน รับผิดชอบหลัก	งบประมาณ (บาท)	เบิกจ่าย (บาท)	โอนงบ (+, -) (บาท)	แล้วเสร็จไตรมาส				กำลัง ดำเนินการ	ยังไม่ได้ ดำเนินการ	หมายเหตุ
							๑	๒	๓	๔			
๔๖	เครื่องปรับอากาศ พร้อมติดตั้ง	เครื่องปรับอากาศ พร้อมติดตั้ง แบบ แขวนได้ฝา ขนาดไม่ต่ำกว่า ๓๖,๑๖๗ บีทียู จำนวน ๓ เครื่อง เครื่องละ ๔๕,๕๐๐ บาท (ไม่ใช่สำหรับบริการสาธารณะ)	สำนักปลัด เทศบาล	๑๓๖,๕๐๐								✓	ยกเลิก
๔๗	เครื่องปรับอากาศ พร้อมติดตั้ง	เครื่องปรับอากาศ พร้อมติดตั้ง แบบ ติดผนังวอเทอร์ ขนาดไม่ต่ำกว่า ๑๙,๔๔๘ บีทียู จำนวน ๑ เครื่อง (ไม่ใช่สำหรับบริการสาธารณะ)	สำนักปลัด เทศบาล	๒๗,๙๐๐								✓	ยกเลิก
๔๘	เครื่องปรับอากาศ พร้อมติดตั้ง	เครื่องปรับอากาศ พร้อมติดตั้ง แบบ แขวนได้ฝา ขนาดไม่ต่ำกว่า ๖๒,๐๐๐ บีทียู จำนวน ๒ เครื่อง เครื่องละ ๗๕,๕๐๐ บาท (ไม่ใช่สำหรับบริการสาธารณะ)	สำนักปลัด เทศบาล	๑๕๑,๐๐๐	๑๕๑,๐๐๐			✓					
๔๙	โต๊ะทำงาน	โต๊ะทำงาน ขนาดไม่น้อยกว่า (กว้าง x ยาว x สูง) ๑๕๐ x ๘๐ x ๗๕ ซม. จำนวน ๒ ตัว ตัวละ ๖,๙๐๐ บาท (ไม่ใช่สำหรับบริการสาธารณะ)	กองการเจ้าหน้าที่	๑๓,๘๐๐	๑๓,๖๐๐					✓			
๕๐	เก้าอี้สำนักงาน	เก้าอี้สำนักงาน ขนาดไม่น้อยกว่า (กว้าง x ยาว x สูง) ๖๕ x ๗๐ x ๑๐๗ ซม. จำนวน ๒ ตัว ตัวละ ๓,๕๐๐ บาท (ไม่ใช่สำหรับบริการสาธารณะ)	กองการเจ้าหน้าที่	๗,๐๐๐	๗,๐๐๐					✓			

ที่	ครุภัณฑ์	รายละเอียดของครุภัณฑ์	หน่วยงาน รับผิดชอบหลัก	งบประมาณ (บาท)	เบิกจ่าย (บาท)	โอนงบ (+, -) (บาท)	แล้วเสร็จไตรมาส				กำลัง ดำเนินการ	ยังไม่ได้ ดำเนินการ	หมายเหตุ
							๑	๒	๓	๔			
๕๑	เก้าอี้สำนักงาน	เก้าอี้สำนักงาน มีขนาดไม่น้อยกว่า (WxDxH) ๕๙x๕๓x๙๙ ซม. จำนวน ๑ ตัว ตัวละ ๖,๕๐๐ บาท (ไม่ใช่สำหรับบริการสาธารณะ)	สำนักปลัด เทศบาล	๖,๕๐๐	๖,๕๐๐				✓				
๕๒	โทรศัพท์เคลื่อนที่	โทรศัพท์เคลื่อนที่สำหรับไลฟ์สด พร้อมอุปกรณ์ต่อพ่วงครบชุด จำนวน ๒ เครื่อง เครื่องละ ๓๕,๐๐๐ บาท	กองยุทธศาสตร์ และงบประมาณ	๗๐,๐๐๐	๖๘,๐๐๐				✓				
๕๓	โต๊ะทำงาน	โต๊ะทำงาน มีขนาดไม่น้อยกว่า ๖๐x๑๒๐x๗๕ ซม. จำนวน ๑ ตัว ตัวละ ๔,๘๐๐ บาท	กองสวัสดิการ สังคม	๔,๘๐๐	๔,๕๐๐				✓				
๕๔	เก้าอี้สำนักงาน	เก้าอี้สำนักงาน มีขนาดไม่น้อยกว่า ๕๕x๖๕x๙๐ ซม. จำนวน ๑ ตัว ตัวละ ๓,๘๐๐ บาท	กองสวัสดิการ สังคม	๓,๘๐๐	๓,๕๐๐				✓				
๕๕	โต๊ะทำงานมีลิ้นชัก	โต๊ะทำงานมีลิ้นชัก มีขนาดไม่น้อยกว่า ๑๕๐x๗๕x๗๕ ซม. จำนวน ๑ ตัว ตัวละ ๘,๙๐๐ บาท	กองสวัสดิการ สังคม	๘,๙๐๐	๘,๕๐๐				✓				
๕๖	เก้าอี้นวม	เก้าอี้นวม มีขนาดไม่น้อยกว่า ๖๓x๖๙x๙๕ ซม. จำนวน ๑ ตัว ตัวละ ๕,๕๐๐ บาท	กองสวัสดิการ สังคม	๕,๕๐๐	๔,๕๐๐				✓				

ที่	ครุภัณฑ์	รายละเอียดของครุภัณฑ์	หน่วยงาน รับผิดชอบหลัก	งบประมาณ (บาท)	เบิกจ่าย (บาท)	โอนงบ (+, -) (บาท)	แล้วเสร็จไตรมาส				กำลัง ดำเนินการ	ยังไม่ได้ ดำเนินการ	หมายเหตุ
							๑	๒	๓	๔			
๕๗	โซฟารับแขกพร้อม โต๊ะกลาง	โซฟารับแขก พร้อมโต๊ะกลาง จำนวน ๑ ชุด ประกอบด้วย โซฟา มีขนาดไม่น้อยกว่า ๑๖๐x๗๐x ๔๐ ซม. จำนวน ๑ ตัว (๓ ที่นั่ง) มีขนาดไม่น้อยกว่า ๖๐x๗๐x๔๐ ซม. จำนวน ๒ ตัว (ตัวละ ๑ ที่นั่ง) โต๊ะกลาง มีขนาดไม่น้อยกว่า ๑๐๐x๕๐ x๔๕ ซม.	กองสวัสดิการ สังคม	๓๖,๙๐๐	๓๖,๐๐๐			✓					
๕๘	เครื่องปรับอากาศ แบบแยกส่วน แบบติดผนัง	เครื่องปรับอากาศแบบแยกส่วน (ราคารวมค่าติดตั้ง) แบบติดผนัง (ระบบ Inverter) ขนาดไม่ต่ำกว่า ๑๘,๐๐๐ บีทียู จำนวน ๑ เครื่อง (จัดซื้อตามเกณฑ์ราคามาตรฐาน ครุภัณฑ์ ฉบับเดือนธันวาคม ๒๕๖๕ ของสำนักงบประมาณ)	สำนักปลัด เทศบาล	๒๗,๙๐๐	๒๗,๙๐๐			✓					
๕๙	เครื่องถ่ายเอกสารระบบ ดิจิตอล (ขาว-ดำ และสี)	เครื่องถ่ายเอกสารระบบดิจิตอล (ขาว-ดำ และสี) จำนวน ๑ เครื่อง - ขนาดความเร็วไม่ต่ำกว่า ๒๐ แผ่น/นาที - เป็นระบบมัลติฟังก์ชัน - เป็นระบบกระดาษธรรมดา ชนิด หมึกผง ย่อ-ขยายได้ (จัดซื้อตามเกณฑ์ราคามาตรฐาน ครุภัณฑ์ ฉบับเดือนธันวาคม ๒๕๖๕ ของสำนักงบประมาณ)	สำนักคลัง	๑๒๐,๐๐๐	๑๑๙,๕๐๐			✓					

ที่	ครุภัณฑ์	รายละเอียดของครุภัณฑ์	หน่วยงาน รับผิดชอบหลัก	งบประมาณ (บาท)	เบิกจ่าย (บาท)	โอนงบ (+, -) (บาท)	แล้วเสร็จไตรมาส				กำลัง ดำเนินการ	ยังไม่ได้ ดำเนินการ	หมายเหตุ
							๑	๒	๓	๔			
๖๐	เก้าอี้สำนักงาน	เก้าอี้สำนักงาน ขนาดไม่น้อยกว่า (WxDxH) ๕๕x๖๐x๘๕ ซม. จำนวน ๑๐ ตัว ตัวละ ๑,๕๐๐ บาท	สำนักคลัง	๑๕,๐๐๐	๑๕,๐๐๐				✓				
๖๑	โต๊ะคอมพิวเตอร์	โต๊ะคอมพิวเตอร์ ขนาดไม่น้อยกว่า (WxDxH) ๑,๒๐๐x๖๐๐x ๗๕๐ มม. จำนวน ๑ ตัว	สำนักคลัง	๔,๕๐๐	๔,๕๐๐				✓				
๖๒	เครื่องปรับอากาศ แบบแยกส่วน แบบติดผนัง	เครื่องปรับอากาศแบบแยกส่วน (ราคารวมค่าติดตั้ง) แบบติดผนัง ขนาดไม่ต่ำกว่า ๒๔,๐๐๐ บีทียู จำนวน ๑ เครื่อง (จัดซื้อตามเกณฑ์ ราคามาตรฐานครุภัณฑ์ ฉบับเดือน ธันวาคม ๒๕๖๕ ของสำนัก งบประมาณ)	สำนักคลัง	๒๔,๙๐๐	๒๔,๐๐๐				✓				
๖๓	เครื่องปรับอากาศ แบบแยกส่วน แบบแขวน	เครื่องปรับอากาศแบบแยกส่วน (ราคารวมค่าติดตั้ง) แบบแขวน ขนาดไม่ต่ำกว่า ๓๒,๐๐๐ บีทียู จำนวน ๓ เครื่อง เครื่องละ ๔๓,๐๐๐ บาท (จัดซื้อตามเกณฑ์ ราคามาตรฐานครุภัณฑ์ ฉบับเดือน ธันวาคม ๒๕๖๕ ของสำนัก งบประมาณ)	กองยุทธศาสตร์ และงบประมาณ	๑๒๙,๐๐๐	๑๒๙,๐๐๐				✓				

ที่	ครุภัณฑ์	รายละเอียดของครุภัณฑ์	หน่วยงาน รับผิดชอบหลัก	งบประมาณ (บาท)	เบิกจ่าย (บาท)	โอนงบ (+, -) (บาท)	แล้วเสร็จไตรมาส				กำลัง ดำเนินการ	ยังไม่ได้ ดำเนินการ	หมายเหตุ
							๑	๒	๓	๔			
๖๔	เครื่องปรับอากาศ แบบแยกส่วน แบบแขวน	เครื่องปรับอากาศแบบแยกส่วน (ราคารวมค่าติดตั้ง) แบบแขวน ขนาดไม่ต่ำกว่า ๓๖,๐๐๐ บีทียู จำนวน ๒ เครื่อง เครื่องละ ๔๕,๕๐๐ บาท (จัดซื้อตามเกณฑ์ ราคามาตรฐานครุภัณฑ์ ฉบับเดือน ธันวาคม ๒๕๖๕ ของสำนัก งบประมาณ)	กองยุทธศาสตร์ และงบประมาณ	๙๑,๐๐๐	๙๐,๐๐๐			✓					
๖๕	ตู้บานเลื่อนกระจก	ตู้บานเลื่อนกระจก มีขนาดไม่ น้อยกว่า (WxDxH) ๑๒๐x๔๐x ๘๕ ซม. จำนวน ๓ ตู้ ตู้ละ ๔,๕๐๐ บาท	กองการเจ้าหน้าที่	๑๓,๕๐๐	๑๓,๕๐๐				✓				
๖๖	ตู้เหล็กแบบ ๔ ล็อก	ตู้เหล็กแบบ ๔ ล็อก จำนวน ๖ ตู้ ตู้ละ ๖,๗๐๐ บาท (จัดซื้อตามเกณฑ์ราคามาตรฐาน ครุภัณฑ์ฉบับเดือนธันวาคม ๒๕๖๕ ของสำนักงบประมาณ)	กองการเจ้าหน้าที่	๔๐,๒๐๐	๔๐,๒๐๐				✓				
๖๗	เคาน์เตอร์สอบถาม ๒ ด้าน	เคาน์เตอร์สอบถาม ๒ ด้าน ขนาด W๒๕๐xD๑๐๐xH๑๑๐ cm TOP ไม้ลามิเนต มีช่องสอดสายไฟ มีที่วาง CPU และคีย์บอร์ด ลิ้นชักรางเลื่อนเหล็ก มีกุญแจ บุแผ่นพาทิซัน ๒ ด้าน หุ้มผ้าฝ้าย มีกระจกกัน จำนวน ๑ ชุด	กองสวัสดิการ สังคม	๔๒,๕๐๐	๔๒,๐๐๐			✓					

ที่	ครุภัณฑ์	รายละเอียดของครุภัณฑ์	หน่วยงาน รับผิดชอบหลัก	งบประมาณ (บาท)	เบิกจ่าย (บาท)	โอนงบ (+, -) (บาท)	แล้วเสร็จไตรมาส				กำลัง ดำเนินการ	ยังไม่ได้ ดำเนินการ	หมายเหตุ
							๑	๒	๓	๔			
๖๘	โต๊ะสำหรับประธาน บนเวที	โต๊ะสำหรับประธานบนเวที ขนาดไม่น้อยกว่า ๖๐x๑๕๐x๗๕ เซนติเมตร จำนวน ๑ ตัว	กองสวัสดิการ สังคม	๗,๕๐๐	๗,๓๐๐			✓					
๖๙	เก้าอี้สำนักงานสำหรับ ประธาน	เก้าอี้สำนักงานสำหรับประธาน ขนาดไม่น้อยกว่า ๖๐x๗๐x๑๒๐ เซนติเมตร จำนวน ๑ ตัว	กองสวัสดิการ สังคม	๙,๘๐๐	๙,๐๐๐			✓					
๗๐	เก้าอี้บุณวม	เก้าอี้บุณวม ขนาดไม่น้อยกว่า ๖๓x๖๙x๙๕ เซนติเมตร จำนวน ๑ ตัว	กองสวัสดิการ สังคม	๖,๕๐๐	๖,๐๐๐			✓					
๗๑	โต๊ะคอมพิวเตอร์	โต๊ะคอมพิวเตอร์ทำด้วยไม้พาร์ติเคิล บอร์ดปิดผิวด้านบนด้วยเมลามีน มีขนาดไม่น้อยกว่า (W X D X H) ๑,๒๐๐ x ๖๐๐ x ๗๕๐ มม. - มีถาดสำหรับวางคีย์บอร์ดเลื่อน เข้า-ออกได้สะดวก - มีลิ้นชักเก็บของสามารถล็อก กุญแจได้ จำนวน ๒ ลิ้นชัก - มีปุ่มพลาสติกรองรับปลายขา เพื่อป้องกันรอยขีดข่วนพื้น จำนวน ๑ ตัว	สำนักคลัง	๔,๕๐๐	๔,๕๐๐				✓				

ที่	ครุภัณฑ์	รายละเอียดของครุภัณฑ์	หน่วยงาน รับผิดชอบหลัก	งบประมาณ (บาท)	เบิกจ่าย (บาท)	โอนงบ (+, -) (บาท)	แล้วเสร็จไตรมาส				กำลัง ดำเนินการ	ยังไม่ได้ ดำเนินการ	หมายเหตุ
							๑	๒	๓	๔			
๗๒	เครื่องปรับอากาศแบบแยกส่วน (ราคารวมค่าติดตั้ง) แบบแขวน	เครื่องปรับอากาศแบบแยกส่วน (ราคารวมค่าติดตั้ง) แบบแขวน จำนวน ๑ เครื่อง คุณสมบัติพื้นฐาน ดังนี้ - ขนาดที่กำหนดไม่ต่ำกว่า ๓๖,๐๐๐ บีทียู (จัดซื้อตามบัญชีราคามาตรฐานครุภัณฑ์สำนักงบประมาณเดือน ธันวาคม ๒๕๖๕)	สำนักคลัง	๔๕,๕๐๐	๔๕,๐๐๐				✓				
๗๓	ตู้คีออส (Smart Hospital Kios) พร้อมอุปกรณ์	ตู้คีออส (Smart Hospital Kios) จอไม่น้อยกว่า ๓๒ นิ้ว Printer thermat พร้อมอุปกรณ์ จำนวน ๒ ชุด	กองการแพทย์	๓๖๙,๐๐๐	๓๖๙,๐๐๐				✓				
๗๔	โต๊ะทำงาน ขนาด ๑๒๐ ซม.	โต๊ะทำงาน จำนวน ๖ ตัว คุณสมบัติ ดังนี้ - เป็นโต๊ะทำงานทำด้วยไม้พาร์ติเคิล บอร์ดปิดผิวด้านบนด้วยเมลามีน - มีขนาด (W x D x H) ๑๒๐x ๖๐ x ๗๕ ซม. - มีลิ้นชักเก็บของสามารถล็อกกุญแจได้ จำนวน ๒ ลิ้นชัก - มีปั๊มพลาสติกกรองรับปลายขา เพื่อป้องกันรอยขีดข่วนพื้น	สำนักช่าง	๒๗,๐๐๐	๒๗,๐๐๐				✓				

ที่	ครุภัณฑ์	รายละเอียดของครุภัณฑ์	หน่วยงาน รับผิดชอบหลัก	งบประมาณ (บาท)	เบิกจ่าย (บาท)	โอนงบ (+, -) (บาท)	แล้วเสร็จไตรมาส				กำลัง ดำเนินการ	ยังไม่ได้ ดำเนินการ	หมายเหตุ
							๑	๒	๓	๔			
๗๕	เก้าอี้สำนักงานล้อเลื่อน มีพนักพิง	เก้าอี้สำนักงานล้อเลื่อนมีพนักพิง จำนวน ๑๒ ตัว คุณลักษณะ ดังนี้ - เป็นเก้าอี้สำนักงานแบบมี ล้อเลื่อนมีพนักพิงขนาดกลางและมี ที่วางแขน - มีขนาด (W x D x H) ๖๐x ๖๗ x ๙๕ ซม. - ที่นั่งและพนักพิงบุด้วยฟองน้ำและ หุ้มด้วยหนังเทียม (PVC) อย่างดี เย็บเก็บขอบเรียบร้อย - สามารถปรับระดับขึ้น-ลง ได้ ด้วยโซ้ค	สำนักช่าง	๓๐,๐๐๐	๓๐,๐๐๐				✓				
๗๖	ตู้เหล็กแบบบานเลื่อน ขนาด ๔ ฟุต	ตู้เหล็กแบบบานเลื่อน ขนาด ๔ ฟุต จำนวน ๘ ตู้ คุณลักษณะ ดังนี้ - เป็นตู้เหล็กเก็บเอกสารแบบ บานเลื่อน ทำด้วยเหล็กพ่นสีอย่างดี - มีขนาด (W x D x H) ๑๒๑.๘x ๔๐.๖ x ๘๘ ซม. - มีบานประตูปิด-เปิด แบบบาน เลื่อนสามารถล็อกกุญแจได้ - มีชั้นวางภายใน จำนวน ๒ แผ่น ชั้น สามารถปรับระดับได้	สำนักช่าง	๓๖,๐๐๐	๓๖,๐๐๐				✓				

ที่	ครุภัณฑ์	รายละเอียดของครุภัณฑ์	หน่วยงาน รับผิดชอบหลัก	งบประมาณ (บาท)	เบิกจ่าย (บาท)	โอนงบ (+, -) (บาท)	แล้วเสร็จไตรมาส				กำลัง ดำเนินการ	ยังไม่ได้ ดำเนินการ	หมายเหตุ
							๑	๒	๓	๔			
๗๗	โต๊ะทำงาน	โต๊ะทำงาน จำนวน ๑ ตัว คุณลักษณะ ดังนี้ - ทำด้วยไม้ - ขนาดไม่น้อยกว่า ๘๐x๑๕๐x ๗๕ เซนติเมตร	สำนักการศึกษา	๖,๘๐๐	๖,๘๐๐					✓			
๗๘	เก้าอี้สำนักงาน	เก้าอี้สำนักงาน จำนวน ๖ ตัว คุณลักษณะ ดังนี้ - เป็นเก้าอี้บุนวม - มีล้อเลื่อน - ขาเหล็กชุบโครเมียม - สามารถปรับระดับสูงต่ำได้ - ขนาดไม่น้อยกว่า ๖๒x๖๘x๑๐๓ เซนติเมตร	สำนักการศึกษา	๒๓,๔๐๐	๒๑,๐๐๐					✓			
๗๙	ชุดโต๊ะอเนกประสงค์ ๔ ที่นั่ง พร้อมเก้าอี้	ชุดโต๊ะอเนกประสงค์ ๔ ที่นั่ง พร้อม เก้าอี้ จำนวน ๑ ชุด ประกอบด้วย - โต๊ะอเนกประสงค์ ขนาดไม่น้อย กว่า (WxDxH) ๑๖๐x๘๐x๗๕ ซม. จำนวน ๑ ตัว - เก้าอี้อเนกประสงค์ ขนาดไม่น้อย กว่า (WxDxH) ๔๒x๔๗x๘๘ ซม. จำนวน ๔ ตัว	สำนักปลัดเทศบาล	๑๒,๓๐๐	๑๒,๓๐๐					✓			

ที่	ครุภัณฑ์	รายละเอียดของครุภัณฑ์	หน่วยงาน รับผิดชอบหลัก	งบประมาณ (บาท)	เบิกจ่าย (บาท)	โอนงบ (+, -) (บาท)	แล้วเสร็จไตรมาส				กำลัง ดำเนินการ	ยังไม่ได้ ดำเนินการ	หมายเหตุ
							๑	๒	๓	๔			
๘๐	เก้าอี้สำนักงาน	เก้าอี้สำนักงาน จำนวน ๔ ตัว - เป็นเก้าอี้สำนักงานแบบล้อเลื่อน มีพนักพิงขนาดกลางและมีที่วางแขน - มีขนาดไม่น้อยกว่า (WxDxH) ๖๐x๖๗x๙๕ ซม. - ที่นั่งและพนักพิงบุด้วยฟองน้ำและ หุ้มด้วยหนังเทียม (PVC) อย่างดีเย็บ เก็บขอบเรียบร้อย - ขาอี้มีลักษณะ ๔ แฉก ทำด้วย (PVC) ฉีดขึ้นรูปสามารถเคลื่อนที่ไป มาได้สะดวก - สามารถปรับระดับขึ้น-ลงได้ด้วยโซ้ค	สำนักปลัดเทศบาล	๑๑,๘๐๐	๑๑,๘๐๐				✓				
๘๑	เครื่องปั้มน้ำแรงดันคงที่	เครื่องปั้มน้ำแรงดันคงที่ จำนวน ๑ เครื่อง - ขนาดปั้มน้ำไม่น้อยกว่า ๒๕๐ วัตต์ - ระยะดูดไม่น้อยกว่า ๘ เมตร ระยะส่งไม่น้อยกว่า ๒๐ เมตร - ปริมาณน้ำสูงสุดไม่น้อยกว่า ๖๐ ลิตร/นาที - ท่อดูดขนาดไม่น้อยกว่า ๑ นิ้ว	สำนักปลัดเทศบาล	๗,๗๒๕	๗,๗๒๕				✓				

ที่	ครุภัณฑ์	รายละเอียดของครุภัณฑ์	หน่วยงาน รับผิดชอบหลัก	งบประมาณ (บาท)	เบิกจ่าย (บาท)	โอนงบ (+, -) (บาท)	แล้วเสร็จไตรมาส				กำลัง ดำเนินการ	ยังไม่ได้ ดำเนินการ	หมายเหตุ
							๑	๒	๓	๔			
๘๒	เครื่องปั้มน้ำแรงดันคงที่	เครื่องปั้มน้ำแรงดันคงที่ จำนวน ๑ เครื่อง - ขนาดปั้มน้ำไม่น้อยกว่า ๔๐๐ วัตต์ - ระยะดูดไม่น้อยกว่า ๘ เมตร ระยะส่งไม่น้อยกว่า ๒๒ เมตร - ปริมาณน้ำสูงสุดไม่น้อยกว่า ๖๗ ลิตร/นาที - ท่อดูดขนาดไม่น้อยกว่า ๑-๑/๔ นิ้ว	สำนักปลัดเทศบาล	๑๕,๕๖๐	๑๕,๕๖๐				✓				
๘๓	โต๊ะทำงาน ๒ ลีนซ์ก	โต๊ะทำงาน ๒ ลีนซ์ก จำนวน ๑ ตัว - เป็นโต๊ะทำงานทำด้วยไม้พาร์ติเคิล บอร์ดปิดผิวด้านบนด้วยเมลามีน - โต๊ะมีขนาดไม่น้อยกว่า (W x D x H) ๑๕๐x๗๕x๗๕ ซม. - มีถาดวางคีย์บอร์ด ๑ ชุด - มีลีนซ์กเก็บของสามารถล้อคกุญแจ ได้ จำนวน ๒ ลีนซ์ก - มีปุ่มพลาสติกกรองรับปลายขาเพื่อ ป้องกันรอยขีดข่วนพื้น	กองยุทธศาสตร์ และงบประมาณ	๕,๙๐๐	๕,๙๐๐				✓				

ที่	ครุภัณฑ์	รายละเอียดของครุภัณฑ์	หน่วยงาน รับผิดชอบหลัก	งบประมาณ (บาท)	เบิกจ่าย (บาท)	โอนงบ (+, -) (บาท)	แล้วเสร็จไตรมาส				กำลัง ดำเนินการ	ยังไม่ได้ ดำเนินการ	หมายเหตุ
							๑	๒	๓	๔			
๘๔	เก้าอี้สำนักงาน	เก้าอี้สำนักงาน จำนวน ๑ ตัว - เป็นเก้าอี้สำนักงานมีล้อเลื่อน มี พนักพิง และมีที่วางแขน - มีขนาด (W x D x H) ๖๕ x ๗๐ x ๑๐๗ ซม. - ที่นั่งและพนักพิงบุด้วยฟองน้ำหุ้ม ด้วยหนังเทียม (PVC) อย่างดีเย็บเก็บ ขอบเรียบร้อย - ขาล้อเป็นแบบ ๕ แฉก ทำด้วย (PVC) สามารถเคลื่อนที่ไป - มา ได้สะดวก - สามารถปรับความสูง - ต่ำได้ ด้วยโซ้ค	กองยุทธศาสตร์ และงบประมาณ	๓,๙๐๐	๓,๙๐๐				✓				

ที่	ครุภัณฑ์	รายละเอียดของครุภัณฑ์	หน่วยงาน รับผิดชอบหลัก	งบประมาณ (บาท)	เบิกจ่าย (บาท)	โอนงบ (+, -) (บาท)	แล้วเสร็จไตรมาส				กำลัง ดำเนินการ	ยังไม่ได้ ดำเนินการ	หมายเหตุ
							๑	๒	๓	๔			
๘๕	โต๊ะทำงาน	<p>โต๊ะทำงาน จำนวน ๒ ตัว</p> <ul style="list-style-type: none"> - เป็นโต๊ะทำงานทำด้วยไม้พาร์ทิเคิล บอร์ดปิดผิวด้านบนด้วยเมลามีน หนา ๒๕ มม. ปิดขอบด้วย PVC หนา ๑ มม. - มีขนาดไม่น้อยกว่า (กว้าง x ยาว x สูง) ๑๕๐ x ๘๐ x ๗๕ ซม. - แผงข้างโต๊ะผลิตจากไม้พาร์ทิเคิล บอร์ดหนา ๑๙ มม. ปิดขอบด้วย PVC หนา ๑ มม. - มีลิ้นชักเก็บของสามารถล็อกกุญแจได้ จำนวน ๒ ลิ้นชัก และมีมือจับทำด้วยอลูมิเนียมฉีดขึ้นรูป - ใช้อุปกรณ์ Knock-Down KD. Fitting ขนาด ๒๕ มม. - มีปุ่มพลาสติกรองรับปลายขาเพื่อป้องกันรอยขีดข่วนกับพื้นและสามารถปรับระดับได้ 	กองการเจ้าหน้าที่	๑๓,๘๐๐	๑๓,๖๐๐				✓				

ที่	ครุภัณฑ์	รายละเอียดของครุภัณฑ์	หน่วยงาน รับผิดชอบหลัก	งบประมาณ (บาท)	เบิกจ่าย (บาท)	โอนงบ (+, -) (บาท)	แล้วเสร็จไตรมาส				กำลัง ดำเนินการ	ยังไม่ได้ ดำเนินการ	หมายเหตุ
							๑	๒	๓	๔			
๘๖	เก้าอี้สำนักงาน	เก้าอี้สำนักงาน จำนวน ๒ ตัว - เป็นเก้าอี้สำนักงานมีล้อเลื่อน มีพนักพิงและมีที่วางแขน - มีขนาดไม่น้อยกว่า (กว้าง x ยาว x สูง) ๖๕ x ๗๐ x ๑๐๗ ซม. - ที่นั่งและพนักพิงบุด้วยฟองน้ำหุ้มด้วยหนังเทียม (PVC) อย่างดีเย็บเก็บขอบเรียบร้อย - ขาล้อเป็นแบบ ๕ แฉกทำด้วย PVC สามารถเคลื่อนที่ไป - มา ได้สะดวก - สามารถปรับความสูง - ต่ำได้ด้วยโซ้ค	กองการเจ้าหน้าที่	๗,๐๐๐	๗,๐๐๐				✓				
๘๗	เครื่องตัดสติ๊กเกอร์	เครื่องตัดสติ๊กเกอร์ จำนวน ๑ เครื่อง - หน้ากว้าง ๒๔ นิ้ว - ตัวเครื่องมีระบบเซนเซอร์ตรวจจับใบมีดอัตโนมัติ - รองรับวัสดุได้หลากหลาย เช่น ไวนิล กระดาษพิมพ์ภาพ กระดาษสติ๊กเกอร์ - รองรับการใช้งาน ๓ ฟังชั่น คือ ตัดได้คัท และวาด - สามารถตัดกระดาษ ทำลากสินค้า พิมพ์ผ้าไวนิล ตกแต่ง สัญลักษณ์ป้ายแท้ก - ตัดได้ยาวสูงสุด ๖๐ ฟุต (๑๘.๓ เมตร)	สำนักช่าง	๒๔,๐๐๐						✓		อยู่ระหว่างจัดซื้อ (กันเงิน)	

ที่	ครุภัณฑ์	รายละเอียดของครุภัณฑ์	หน่วยงาน รับผิดชอบหลัก	งบประมาณ (บาท)	เบิกจ่าย (บาท)	โอนงบ (+, -) (บาท)	แล้วเสร็จไตรมาส				กำลัง ดำเนินการ	ยังไม่ได้ ดำเนินการ	หมายเหตุ
							๑	๒	๓	๔			
๘๘	โต๊ะพับอเนกประสงค์	โต๊ะพับอเนกประสงค์ขาพับได้ จำนวน ๖๐ ตัว ตัวละ ๒,๕๐๐ บาท รายละเอียด ดังนี้ - เป็นโต๊ะอเนกประสงค์ขาพับได้ หน้าโฟมเก้าอี้ขาว - มีขนาดไม่น้อยกว่า (WXDXH) ๑,๘๓๐x๖๐๐x๗๕๐ มม. - หน้าโต๊ะมีความหนาโดยรวมไม่ น้อยกว่า ๒๕ มม. ปิดขอบด้วย PVC สีดำโดยรอบเพื่อกันกระแทก - โครงขาทำด้วยเหล็กชุบโครเมียม อย่างดีมั่นคงแข็งแรงสามารถพับ เก็บได้ - มีปุ่มพลาสติกกรองรับปลายขา เพื่อป้องกันรอยขีดข่วนกับพื้นและ สามารถปรับระดับได้	สำนักปลัด เทศบาล	๑๕๐,๐๐๐						✓		กันเงิน	

ที่	ครุภัณฑ์	รายละเอียดของครุภัณฑ์	หน่วยงาน รับผิดชอบหลัก	งบประมาณ (บาท)	เบิกจ่าย (บาท)	โอนงบ (+, -) (บาท)	แล้วเสร็จไตรมาส				กำลัง ดำเนินการ	ยังไม่ได้ ดำเนินการ	หมายเหตุ
							๑	๒	๓	๔			
๘๙	โต๊ะพับอเนกประสงค์ (โต๊ะกลมขาพับ)	โต๊ะพับอเนกประสงค์ (โต๊ะกลมขาพับ) จำนวน ๒ ตัว ตัวละ ๔,๕๐๐ บาท รายละเอียด ดังนี้ - เป็นโต๊ะอเนกประสงค์ทรงกลมขาพับได้ บุผิวด้านบนด้วยโฟมเก้าอี้ขาว - มีขนาดเส้นผ่าศูนย์กลางไม่น้อยกว่า (ØxH) ๑,๒๑๙x ๗๕๐ มม. - หน้าโต๊ะมีความหนาโดยรวมไม่น้อยกว่า ๒๕ มม. ปิดขอบด้วย PVC สีดำโดยรอบเพื่อกันกระแทก - โครงขาทำด้วยเหล็กชุบโครเมียมอย่างดีมั่นคงแข็งแรงสามารถพับเก็บได้ - มีปุ่มพลาสติกรองรับปลายขาเพื่อป้องกันรอยขีดข่วนกับพื้นและสามารถปรับระดับได้	สำนักปลัด เทศบาล	๙,๐๐๐						✓		กั้นเงิน	
๙๐	เก้าอี้จัดเลี้ยง	เก้าอี้จัดเลี้ยง จำนวน ๓๐ ตัว ตัวละ ๑,๕๐๐ บาท รายละเอียด ดังนี้ - เป็นเก้าอี้อเนกประสงค์ขาเหล็กชุบโครเมียม - มีขนาดไม่น้อยกว่า (WXDXH) ๔๗๐x๕๗๐x๙๐๐ มม. - ที่นั่งและพนักพิงบุด้วยฟองน้ำหุ้มด้วยหนังเทียม - มีปุ่มพลาสติกรองรับปลายขาเพื่อป้องกันรอยขีดข่วนกับพื้นและสามารถปรับระดับได้	สำนักปลัด เทศบาล	๔๕,๐๐๐						✓		กั้นเงิน	

ที่	ครุภัณฑ์	รายละเอียดของครุภัณฑ์	หน่วยงาน รับผิดชอบหลัก	งบประมาณ (บาท)	เบิกจ่าย (บาท)	โอนงบ (+, -) (บาท)	แล้วเสร็จไตรมาส				กำลัง ดำเนินการ	ยังไม่ได้ ดำเนินการ	หมายเหตุ
							๑	๒	๓	๔			
๔๑	ตู้บานเลื่อน	ตู้บานเลื่อน จำนวน ๒ ตู้ ตู้ละ ๕,๐๐๐ บาท รายละเอียด ดังนี้ - เป็นตู้เก็บเอกสารบานเลื่อนทึบทำ ด้วยเหล็กพ่นสีอย่างดีเรียบร้อย - มีขนาดไม่น้อยกว่า (WXDXH) ๑๕๒.๓x๔๐.๖x๘๘ ซม. - มีบานประตูปิด-เปิด แบบบาน เลื่อนทึบสามารถล็อกกุญแจได้ - มีชั้นวางภายใน จำนวน ๒ แผ่นชั้น สามารถปรับระดับได้	สำนักปลัด เทศบาล	๑๐,๐๐๐							✓		กั้นเงิน
๔๒	โต๊ะทำงาน	โต๊ะทำงาน จำนวน ๕ ตัว ตัวละ ๔,๕๐๐ บาท รายละเอียด ดังนี้ - เป็นโต๊ะทำงานทำด้วยไม้พาร์ติเคิล บอร์ดปิดผิวด้านบนด้วยเมลามีน เรียบร้อย - มีขนาดไม่น้อยกว่า (WXDXH) ๑๒๐x๖๐x๗๕ ซม. - มีลิ้นชักเก็บของสามารถล็อก กุญแจได้ จำนวน ๒ ลิ้นชัก - มีปุ่มพลาสติกกรองรับขาเพื่อป้องกัน รอยขีดข่วนพื้น	สำนักปลัด เทศบาล	๒๒,๕๐๐							✓		กั้นเงิน

ที่	ครุภัณฑ์	รายละเอียดของครุภัณฑ์	หน่วยงาน รับผิดชอบหลัก	งบประมาณ (บาท)	เบิกจ่าย (บาท)	โอนงบ (+, -) (บาท)	แล้วเสร็จไตรมาส				กำลัง ดำเนินการ	ยังไม่ได้ ดำเนินการ	หมายเหตุ
							๑	๒	๓	๔			
๙๓	เก้าอี้สำนักงาน	เก้าอี้สำนักงาน จำนวน ๖ ตัว ตัวละ ๒,๙๕๐ บาท รายละเอียด ดังนี้ - เป็นเก้าอี้สำนักงานล้อเลื่อนแบบมีพนักพิงและมีที่วางแขน - มีขนาดไม่น้อยกว่า (WXDXH) ๖๐x๖๗x๙๕ ซม. - ที่นั่งและพนักพิงบุด้วยฟองน้ำหุ้มด้วยหนังเทียม PVC อย่างดีเย็บเก็บขอบเรียบร้อย - ขาล้อมีลักษณะ ๕ แฉก ทำด้วย PVC ฉีดขึ้นรูปสามารถเคลื่อนที่ไปมาได้สะดวก	สำนักปลัด เทศบาล	๑๗,๗๐๐							✓		กันเงิน
๙๔	ตู้เอกสารสูง	ตู้เอกสารสูง จำนวน ๑ ตู้ รายละเอียด ดังนี้ - เป็นตู้เอกสารทำด้วยไม้พาร์ติเคิลบอร์ดปิดผิวด้านบนด้วยเมลามีนอย่างดี - มีขนาดไม่น้อยกว่า (WXDXH) ๘๐x๔๐x๑๕๖ ซม. - มีบานประตู ปิด-เปิด ด้านบนเป็นบานเปิดกระจก ด้านล่างเป็นบานเปิดทึบ - ด้านบนมีชั้นวาง ๒ ชั้น ด้านล่างมีชั้นวาง ๒ ชั้น - มีปุ่มพลาสติกกรองรับปลายขา เพื่อป้องกันรอยขีดข่วนกับพื้น	สำนักปลัด เทศบาล	๘,๙๐๐							✓		กันเงิน

ที่	ครุภัณฑ์	รายละเอียดของครุภัณฑ์	หน่วยงาน รับผิดชอบหลัก	งบประมาณ (บาท)	เบิกจ่าย (บาท)	โอนงบ (+, -) (บาท)	แล้วเสร็จไตรมาส				กำลัง ดำเนินการ	ยังไม่ได้ ดำเนินการ	หมายเหตุ
							๑	๒	๓	๔			
๙๕	ตู้เตี้ยบานเปิด	ตู้เตี้ยบานเปิด จำนวน ๔ ตู้ ตู้ละ ๓,๕๐๐ บาท รายละเอียด ดังนี้ - เป็นตู้เอนกประสงค์ทำด้วยไม้พาร์ติเคิลบอร์ดปิดผิวด้านบนด้วยเมลามีนอย่างดี - มีขนาดไม่น้อยกว่า (WXDXH) ๘๐x๔๐x๘๑ ซม. - ด้านในมีชั้นวางของสามารถปรับระดับได้ - มีบานสำหรับ ปิด-เปิด สามารถ ล็อคกุญแจได้ - มีปุ่มพลาสติกกรองรับปลายขา เพื่อป้องกันรอยขีดข่วนกับพื้น	สำนักปลัด เทศบาล	๑๔,๐๐๐							✓		กันเงิน
๙๖	โต๊ะทำงาน	โต๊ะทำงาน จำนวน ๓ ตัว ตัวละ ๔,๕๐๐ บาท รายละเอียด ดังนี้ - เป็นโต๊ะทำงานทำด้วยไม้พาร์ติเคิลบอร์ดปิดผิวด้านบนด้วยเมลามีนเรียบริ้ว - มีขนาดไม่น้อยกว่า (WXDXH) ๑๒๐๐x๖๐๐x๗๕๐ มม. - มีถาดสำหรับวางคีย์บอร์ดเลื่อนเข้า-ออก ได้สะดวก - มีลิ้นชักเก็บของสามารถล็อคกุญแจได้ จำนวน ๒ ลิ้นชัก - มีปุ่มพลาสติกกรองรับขาเพื่อป้องกันรอยขีดข่วนพื้น	กองยุทธศาสตร์ และงบประมาณ	๑๓,๕๐๐							✓		กันเงิน

ที่	ครุภัณฑ์	รายละเอียดของครุภัณฑ์	หน่วยงาน รับผิดชอบหลัก	งบประมาณ (บาท)	เบิกจ่าย (บาท)	โอนงบ (+, -) (บาท)	แล้วเสร็จไตรมาส				กำลัง ดำเนินการ	ยังไม่ได้ ดำเนินการ	หมายเหตุ
							๑	๒	๓	๔			
๙๗	เก้าอี้สำนักงาน	เก้าอี้สำนักงาน จำนวน ๓ ตัว ตัวละ ๑,๙๐๐ บาท รายละเอียด ดังนี้ - เป็นเก้าอี้สำนักงานล้อเลื่อนแบบมีพนักพิงแบบเตี้ยและมีที่วางแขน - มีขนาดไม่น้อยกว่า (WXDXH) ๕๘x๖๐x๘๘ ซม. - โครงสร้างทำด้วยเหล็กดัดและเชื่อมขึ้นรูป บุด้วยฟองน้ำ หุ้มด้วยหนังเทียมอย่างดีเย็บเก็บขอบเรียบร้อย - ขามีลักษณะ ๕ แฉก ทำด้วย PVC ฉีดขึ้นรูป ติดลูกล้อ สามารถเคลื่อนที่ไป มา ได้สะดวก - สามารถปรับระดับ สูง-ต่ำ ได้ด้วยโซ้ค	กองยุทธศาสตร์ และงบประมาณ	๕,๗๐๐						✓		กั้นเงิน	
รวม ๙๗ ครุภัณฑ์				๓,๔๑๗,๐๑๐	๒,๘๖๖,๙๘๕								

แบบติดตามและประเมินผลการดำเนินงานตามแผนพัฒนาเทศบาลนครนครศรีธรรมราช ประจำปีงบประมาณ พ.ศ.๒๕๖๖

ครุภัณฑ์คอมพิวเตอร์หรืออิเล็กทรอนิกส์

ที่	ครุภัณฑ์	รายละเอียดของครุภัณฑ์	หน่วยงาน รับผิดชอบหลัก	งบประมาณ (บาท)	เบิกจ่าย (บาท)	โอนงบ (+, -) (บาท)	แล้วเสร็จไตรมาส				กำลัง ดำเนินการ	ยังไม่ได้ ดำเนินการ	หมายเหตุ
							๑	๒	๓	๔			
๑	เครื่องคอมพิวเตอร์ สำหรับงานสำนักงาน	เพื่อจ่ายเป็นค่าจัดซื้อเครื่องคอมพิวเตอร์ สำหรับงานสำนักงาน จำนวน ๒ เครื่อง ราคาเครื่องละ ๑๗,๐๐๐ บาท สำหรับเลขานายกเทศมนตรี (ไม่ใช่สำหรับบริการสาธารณะ)	สำนักปลัด เทศบาล	๓๔,๐๐๐	๓๔,๐๐๐		✓						
๒	กล้องโทรทัศน์วงจรปิด ชนิดเครือข่าย แบบมุมมอง คงที่สำหรับติดตั้งภายนอก สำนักงาน	กล้องโทรทัศน์วงจรปิดชนิดเครือข่าย แบบมุมมองคงที่สำหรับติดตั้งภายนอก สำนักงาน จำนวน ๘๐ ตัว	กองยุทธศาสตร์ และงบประมาณ	๔๕๖,๐๐๐	๔๕๖,๐๐๐			✓					
๓	เครื่องคอมพิวเตอร์โน้ตบุ๊ก สำหรับงานประมวลผล	เครื่องคอมพิวเตอร์โน้ตบุ๊ก สำหรับงาน ประมวลผล จำนวน ๑๐ เครื่อง ราคาเครื่องละ ๒๒,๐๐๐ บาท	กองยุทธศาสตร์ และงบประมาณ	๒๒๐,๐๐๐	๒๒๐,๐๐๐			✓					
๔	เครื่องคอมพิวเตอร์ สำหรับงานประมวลผล แบบที่ ๑	เครื่องคอมพิวเตอร์ สำหรับงานประมวลผล แบบที่ ๑ (จอแสดงภาพขนาดไม่น้อยกว่า ๑๙ นิ้ว) จำนวน ๖ เครื่อง ราคาเครื่องละ ๒๒,๐๐๐ บาท (ไม่ใช่สำหรับบริการสาธารณะ)	สำนักคลัง	๑๓๒,๐๐๐	๑๓๒,๐๐๐			✓					
๕	เครื่องคอมพิวเตอร์ สำหรับงานประมวลผล แบบที่ ๒	เครื่องคอมพิวเตอร์ สำหรับงานประมวลผล แบบที่ ๒ (จอแสดงภาพขนาดไม่น้อยกว่า ๑๙ นิ้ว) จำนวน ๕ เครื่อง ราคาเครื่องละ ๓๐,๐๐๐ บาท (ไม่ใช่สำหรับบริการสาธารณะ)	สำนักคลัง	๑๕๐,๐๐๐	๑๕๐,๐๐๐			✓					

ที่	ครุภัณฑ์	รายละเอียดของครุภัณฑ์	หน่วยงาน รับผิดชอบหลัก	งบประมาณ (บาท)	เบิกจ่าย (บาท)	โอนงบ (+, -) (บาท)	แล้วเสร็จไตรมาส				กำลัง ดำเนินการ	ยังไม่ได้ ดำเนินการ	หมายเหตุ	
							๑	๒	๓	๔				
๖	เครื่องพิมพ์ Multifunction เลเซอร์ หรือ LED ขาวดำ	เครื่องพิมพ์ Multifunction เลเซอร์ หรือ LED ขาวดำ สามารถสแกนเอกสาร ขนาด A๔ ได้ ความเร็ว ๒๘ หน้าต่อนาที จำนวน ๒ เครื่อง ราคาเครื่องละ ๑๐,๐๐๐ บาท (ไม่ใช่สำหรับบริการสาธารณะ)	สำนักคลัง	๒๐,๐๐๐	๒๐,๐๐๐			✓						
๗	เครื่องพิมพ์เลเซอร์ หรือ LED ขาวดำ	เครื่องพิมพ์เลเซอร์ หรือ LED ขาวดำ ความเร็ว ๑๘ หน้าต่อนาที จำนวน ๘ เครื่อง ราคาเครื่องละ ๒,๖๐๐ บาท (ไม่ใช่สำหรับบริการสาธารณะ)	สำนักคลัง	๒๐,๘๐๐	๒๐,๘๐๐			✓						
๘	เครื่องสำรองไฟฟ้า ขนาด ๘๐๐ VA	เครื่องสำรองไฟฟ้า ขนาด ๘๐๐ VA จำนวน ๑๑ เครื่อง ๆ ละ ๒,๕๐๐ บาท (ไม่ใช่สำหรับบริการสาธารณะ)	สำนักคลัง	๒๗,๕๐๐	๒๗,๕๐๐			✓						
๙	อุปกรณ์กระจายสัญญาณ ไร้สาย (Access Point) แบบที่ ๑	อุปกรณ์กระจายสัญญาณไร้สาย (Access Point) แบบที่ ๑	สำนักปลัด เทศบาล	๕,๔๐๐	๕,๔๐๐		✓							
๑๐	เครื่องคอมพิวเตอร์ สำหรับงานประมวลผล แบบที่ ๑	เครื่องคอมพิวเตอร์ สำหรับงานประมวลผล แบบที่ ๑ (จอแสดงภาพขนาดไม่น้อยกว่า ๑๙ นิ้ว) จำนวน ๖ เครื่อง ราคาเครื่องละ ๒๒,๐๐๐ บาท (ไม่ใช่สำหรับบริการสาธารณะ)	กองสาธารณสุข และสิ่งแวดล้อม	๑๓๒,๐๐๐	๑๓๒,๐๐๐			✓						

ที่	ครุภัณฑ์	รายละเอียดของครุภัณฑ์	หน่วยงาน รับผิดชอบหลัก	งบประมาณ (บาท)	เบิกจ่าย (บาท)	โอนงบ (+, -) (บาท)	แล้วเสร็จไตรมาส				กำลัง ดำเนินการ	ยังไม่ได้ ดำเนินการ	หมายเหตุ
							๑	๒	๓	๔			
๑๑	เครื่องพิมพ์ Multifunction แบบฉีดหมึกพร้อมติดตั้ง ถังหมึกพิมพ์ (Ink Tank Printer)	เครื่องพิมพ์ Multifunction แบบฉีดหมึก พร้อมติดตั้งถังหมึกพิมพ์ (Ink Tank Printer) จำนวน ๑ เครื่อง (ไม่ใช่สำหรับบริการสาธารณะ)	กองสาธารณสุข และสิ่งแวดล้อม	๗,๕๐๐	๗,๕๐๐			✓					
๑๒	เครื่องสำรองไฟฟ้า ขนาด ๘๐๐ VA	เครื่องสำรองไฟฟ้า ขนาด ๘๐๐ VA จำนวน ๘ เครื่อง เครื่องละ ๒,๕๐๐ บาท (ไม่ใช่สำหรับบริการสาธารณะ)	กองสาธารณสุข และสิ่งแวดล้อม	๒๐,๐๐๐	๒๐,๐๐๐			✓					
๑๓	เครื่องคอมพิวเตอร์ สำหรับงานประมวลผล แบบที่ ๑	เครื่องคอมพิวเตอร์ สำหรับงานประมวลผล แบบที่ ๑ (จอแสดงภาพขนาดไม่น้อยกว่า ๑๙ นิ้ว) จำนวน ๒ เครื่อง ราคาเครื่องละ ๒๒,๐๐๐ บาท (ไม่ใช่สำหรับบริการสาธารณะ)	สำนักช่าง	๔๔,๐๐๐	๔๔,๐๐๐				✓				
๑๔	เครื่องคอมพิวเตอร์ สำหรับงานประมวลผล แบบที่ ๒	เครื่องคอมพิวเตอร์ สำหรับงานประมวลผล แบบที่ ๒ (จอแสดงภาพขนาดไม่น้อยกว่า ๑๙ นิ้ว) จำนวน ๒ เครื่อง ราคาเครื่องละ ๓๐,๐๐๐ บาท (ไม่ใช่สำหรับบริการสาธารณะ)	สำนักช่าง	๖๐,๐๐๐	๖๐,๐๐๐				✓				

ที่	ครุภัณฑ์	รายละเอียดของครุภัณฑ์	หน่วยงาน รับผิดชอบหลัก	งบประมาณ (บาท)	เบิกจ่าย (บาท)	โอนงบ (+, -) (บาท)	แล้วเสร็จไตรมาส				กำลัง ดำเนินการ	ยังไม่ได้ ดำเนินการ	หมายเหตุ		
							๑	๒	๓	๔					
๑๕	เครื่องสำรองไฟฟ้า ขนาด ๑,๖๐๐ VA	เครื่องสำรองไฟฟ้า ๑๖๐๐ VA จำนวน ๑ เครื่อง ๑. มีระบบปรับแรงดันไฟฟ้าอัตโนมัติ สามารถปรับระดับแรงดันไฟฟ้าที่ผิดปกติ ได้ถึง ๔ ระดับ (Buck/Double Boost Stabilizer) ๒. สามารถป้องกันแรงดันไฟกระชากสูงที่ จะเข้ามาทางสายโทรศัพท์หรือสาย LAN ได้ ๓. หน้าจอแสดงผลสมบูรณ์แบบ ครบถ้วน และใช้งานง่าย ๔. ป้องกันปัญหาทางไฟฟ้าได้ทุกรูปแบบ เช่น ไฟฟ้าดับ ไฟตก ไฟเกิน ไฟฟ้าลัดวงจร การใช้ไฟฟ้าเกินกำลังเพื่อเพิ่มระยะเวลา การสำรองไฟฟ้า เป็นต้น ๕. สามารถต่อเพิ่มตู้แบตเตอรี่ให้นานขึ้น (Extend Backup Time)	กองสาธารณสุข และสิ่งแวดล้อม	๓๗,๐๐๐	๓๖,๐๐๐			✓							
๑๖	เครื่องพิมพ์เลเซอร์หรือ LED ขาวดำ ชนิด Network แบบที่ ๑	เครื่องพิมพ์เลเซอร์หรือ LED ขาวดำ ชนิด Network แบบที่ ๑ (๒๘หน้า/นาที) จำนวน ๑ เครื่อง จำนวน ๘,๙๐๐ บาท	สำนักงานประปา	๘,๙๐๐	๘,๙๐๐			✓							
๑๗	เครื่องพิมพ์เลเซอร์หรือ LED ขาวดำ ชนิด Network แบบที่ ๒	เครื่องพิมพ์เลเซอร์หรือ LED ขาวดำ ชนิด Network แบบที่ ๒ (๓๘หน้า/นาที) จำนวน ๑ เครื่อง จำนวน ๑๕,๐๐๐ บาท	สำนักงานประปา	๑๕,๐๐๐	๑๕,๐๐๐			✓							
๑๘	เครื่องพิมพ์เลเซอร์หรือ LED ขาวดำ ชนิด Network สำหรับกระดาษ A๓	เครื่องพิมพ์เลเซอร์หรือ LED ขาวดำ ชนิด Network สำหรับกระดาษ A๓ จำนวน ๑ เครื่อง จำนวน ๕๓,๐๐๐ บาท	สำนักงานประปา	๕๓,๐๐๐	๕๓,๐๐๐			✓							

ที่	ครุภัณฑ์	รายละเอียดของครุภัณฑ์	หน่วยงาน รับผิดชอบหลัก	งบประมาณ (บาท)	เบิกจ่าย (บาท)	โอนงบ (+, -) (บาท)	แล้วเสร็จไตรมาส				กำลัง ดำเนินการ	ยังไม่ได้ ดำเนินการ	หมายเหตุ
							๑	๒	๓	๔			
๑๙	เครื่องพิมพ์แบบพกพา แบบไร้สาย	เครื่องพิมพ์แบบพกพา แบบไร้สาย จำนวน ๕ เครื่อง ราคาเครื่องละ ๓๐,๐๐๐ บาท จำนวน ๑๕๐,๐๐๐บาท - ความละเอียดในการพิมพ์ : ๒๐๓ dpi/d๔๗ - หน่วยความจำ (Memory) : ๒๕๖ MB (Flash), ๑๒๘ MB (RAM)	สำนักงาน ประชาสัมพันธ์	๑๕๐,๐๐๐	๑๕๐,๐๐๐			✓					
๒๐	เครื่องคอมพิวเตอร์ สำหรับงานประมวลผล แบบที่ ๑	เครื่องคอมพิวเตอร์ สำหรับงานประมวลผล แบบที่ ๑ (จอแสดงภาพขนาดไม่น้อยกว่า ๑๙ นิ้ว) จำนวน ๕ เครื่อง ราคาเครื่องละ ๒๒,๐๐๐ บาท จำนวน ๑๑๐,๐๐๐ บาท	สำนักงาน ประชาสัมพันธ์	๑๑๐,๐๐๐	๑๑๐,๐๐๐			✓					
๒๑	เครื่องสำรองไฟฟ้า ขนาด ๘๐๐ VA	เครื่องสำรองไฟฟ้า ขนาด ๘๐๐ VA ราคาเครื่องละ ๒,๕๐๐ บาท จำนวน ๕ เครื่อง จำนวน ๑๒,๕๐๐ บาท	สำนักงาน ประชาสัมพันธ์	๑๒,๕๐๐	๑๒,๕๐๐			✓					
๒๒	เครื่องคอมพิวเตอร์ สำหรับงานประมวลผล แบบที่ ๑	เครื่องคอมพิวเตอร์ สำหรับงาน ประมวลผลแบบที่ ๑ (จอแสดงภาพ ขนาดไม่น้อยกว่า ๑๙ นิ้ว) จำนวน ๓ เครื่อง เครื่องละ ๒๒,๐๐๐ บาท จัดซื้อตามเกณฑ์ราคากลางและ คุณลักษณะพื้นฐานการจัดหาอุปกรณ์ และระบบคอมพิวเตอร์ ฉบับเดือน ธันวาคม ๒๕๖๔ ของกระทรวง ดิจิทัลเพื่อเศรษฐกิจและสังคม (ไม่ใช้สำหรับบริการสาธารณะ)	สำนักปลัด เทศบาล	๖๖,๐๐๐	๖๖,๐๐๐			✓					

ที่	ครุภัณฑ์	รายละเอียดของครุภัณฑ์	หน่วยงาน รับผิดชอบหลัก	งบประมาณ (บาท)	เบิกจ่าย (บาท)	โอนงบ (+, -) (บาท)	แล้วเสร็จไตรมาส				กำลัง ดำเนินการ	ยังไม่ได้ ดำเนินการ	หมายเหตุ
							๑	๒	๓	๔			
๒๓	เครื่องคอมพิวเตอร์ โน้ตบุ๊ก สำหรับงาน ประมวลผล	เครื่องคอมพิวเตอร์โน้ตบุ๊ก สำหรับงาน ประมวลผล จำนวน ๑ เครื่อง จัดซื้อตามเกณฑ์ราคากลางและ คุณลักษณะพื้นฐานการจัดหาอุปกรณ์ และระบบคอมพิวเตอร์ ฉบับเดือน ธันวาคม ๒๕๖๔ ของกระทรวง ดิจิทัลเพื่อเศรษฐกิจและสังคม (ไม่ใช่สำหรับบริการสาธารณะ)	สำนักปลัด เทศบาล	๒๒,๐๐๐	๒๒,๐๐๐			✓					
๒๔	เครื่องพิมพ์ Multifunction เลเซอร์หรือ LED สี	เครื่องพิมพ์ Multifunction เลเซอร์หรือ LED สี จำนวน ๑ เครื่อง จัดซื้อตามเกณฑ์ราคากลางและ คุณลักษณะพื้นฐานการจัดหาอุปกรณ์ และระบบคอมพิวเตอร์ ฉบับเดือน ธันวาคม ๒๕๖๔ ของกระทรวง ดิจิทัลเพื่อเศรษฐกิจและสังคม (ไม่ใช่สำหรับบริการสาธารณะ)	สำนักปลัด เทศบาล	๑๕,๐๐๐	๑๕,๐๐๐			✓					
๒๕	เครื่องพิมพ์เลเซอร์หรือ LED ขาวดำ	เครื่องพิมพ์เลเซอร์หรือ LED ขาวดำ (๑๘ หน้า/นาที) จำนวน ๑ เครื่อง จัดซื้อตามเกณฑ์ราคากลางและ คุณลักษณะพื้นฐานการจัดหาอุปกรณ์ และระบบคอมพิวเตอร์ ฉบับเดือน ธันวาคม ๒๕๖๔ ของกระทรวง ดิจิทัลเพื่อเศรษฐกิจและสังคม (ไม่ใช่สำหรับบริการสาธารณะ)	สำนักปลัด เทศบาล	๒,๖๐๐	๒,๖๐๐			✓					

ที่	ครุภัณฑ์	รายละเอียดของครุภัณฑ์	หน่วยงาน รับผิดชอบหลัก	งบประมาณ (บาท)	เบิกจ่าย (บาท)	โอนงบ (+, -) (บาท)	แล้วเสร็จไตรมาส				กำลัง ดำเนินการ	ยังไม่ได้ ดำเนินการ	หมายเหตุ
							๑	๒	๓	๔			
๒๖	เครื่องพิมพ์ Passbook	เครื่องพิมพ์ Passbook จำนวน ๒ เครื่อง เครื่องละ ๔๖,๙๐๐ บาท	สำนักปลัด เทศบาล	๙๓,๘๐๐	๙๒,๐๐๐			✓					
๒๗	กล้องโทรทัศน์วงจรปิด ชนิดเครือข่าย	กล้องโทรทัศน์วงจรปิดชนิดเครือข่าย แบบซิมใส่การ์ด รองรับ 4G สำหรับ ติดตั้งภายนอกอาคารสำนักงาน จำนวน ๔ ตัว ตัวละ ๕,๗๐๐ บาท	กองยุทธศาสตร์ และงบประมาณ	๒๒,๘๐๐	๒๒,๘๐๐				✓				
๒๘	ลิขสิทธิ์โปรแกรมบริหาร จัดการระบบบันทึก ภาพวงจรปิด	ลิขสิทธิ์โปรแกรมบริหารจัดการระบบ บันทึกภาพกล้องวงจรปิด จำนวน ๓ ลิขสิทธิ์ ลิขสิทธิ์ละ ๒๕,๐๐๐ บาท	กองยุทธศาสตร์ และงบประมาณ	๗๕,๐๐๐	๖๙,๐๐๐				✓				
๒๙	เครื่องคอมพิวเตอร์ สำหรับงานประมวลผล แบบที่ ๑	เครื่องคอมพิวเตอร์ สำหรับงาน ประมวลผลแบบที่ ๑ (จอแสดงภาพ ขนาดไม่น้อยกว่า ๑๙ นิ้ว) จำนวน ๔ เครื่อง เครื่องละ ๒๒,๐๐๐ บาท จัดซื้อตามเกณฑ์ราคากลางและ คุณลักษณะพื้นฐานการจัดหาอุปกรณ์ และระบบคอมพิวเตอร์ ฉบับเดือน ธันวาคม ๒๕๖๔ ของกระทรวง ดิจิทัลเพื่อเศรษฐกิจและสังคม (ไม่ใช่สำหรับบริการสาธารณะ)	กองการเจ้าหน้าที่	๘๘,๐๐๐	๘๘,๐๐๐			✓					

ที่	ครุภัณฑ์	รายละเอียดของครุภัณฑ์	หน่วยงาน รับผิดชอบหลัก	งบประมาณ (บาท)	เบิกจ่าย (บาท)	โอนงบ (+, -) (บาท)	แล้วเสร็จไตรมาส				กำลัง ดำเนินการ	ยังไม่ได้ ดำเนินการ	หมายเหตุ	
							๑	๒	๓	๔				
๓๐	เครื่องพิมพ์เลเซอร์หรือ LED ขาวดำ	เครื่องพิมพ์เลเซอร์หรือ LED ขาวดำ (๑๘ หน้า/นาที) จำนวน ๔ เครื่อง เครื่องละ ๒,๖๐๐ บาท จัดซื้อตามเกณฑ์ราคากลางและคุณลักษณะพื้นฐานการจัดหาอุปกรณ์ และระบบคอมพิวเตอร์ ฉบับเดือน ธันวาคม ๒๕๖๔ ของกระทรวงดิจิทัลเพื่อเศรษฐกิจและสังคม (ไม่ใช่สำหรับบริการสาธารณะ)	กองการเจ้าหน้าที่	๑๐,๔๐๐	๑๐,๔๐๐			✓						
๓๑	เครื่องสำรองไฟฟ้า ขนาด ๑ KVA	เครื่องสำรองไฟฟ้า ขนาด ๑ KVA จำนวน ๔ เครื่อง เครื่องละ ๕,๗๐๐ บาท จัดซื้อตามเกณฑ์ราคากลางและคุณลักษณะพื้นฐานการจัดหาอุปกรณ์ และระบบคอมพิวเตอร์ ฉบับเดือน ธันวาคม ๒๕๖๔ ของกระทรวงดิจิทัลเพื่อเศรษฐกิจและสังคม (ไม่ใช่สำหรับบริการสาธารณะ)	กองการเจ้าหน้าที่	๒๒,๘๐๐	๒๒,๘๐๐			✓						
๓๒	เครื่องคอมพิวเตอร์ สำหรับตัดต่อภาพ และวิดีโอ	เครื่องคอมพิวเตอร์สำหรับตัดต่อภาพ และวิดีโอ - หน่วยประมวลผล ๘ core ๑๖ Threads - หน่วยบันทึกข้อมูลแบบ SSD ไม่น้อยกว่า ๕๐๐ GB - การ์ดจอไม่น้อยกว่า ๔ GB จำนวน ๑ เครื่อง	กองยุทธศาสตร์ และงบประมาณ	๔๐,๐๐๐	๓๙,๘๐๐				✓					

ที่	ครุภัณฑ์	รายละเอียดของครุภัณฑ์	หน่วยงาน รับผิดชอบหลัก	งบประมาณ (บาท)	เบิกจ่าย (บาท)	โอนงบ (+, -) (บาท)	แล้วเสร็จไตรมาส				กำลัง ดำเนินการ	ยังไม่ได้ ดำเนินการ	หมายเหตุ
							๑	๒	๓	๔			
๓๓	เครื่องสำรองไฟฟ้า ขนาด ๑ KVA	เครื่องสำรองไฟฟ้า ขนาด ๑ KVA จำนวน ๑ เครื่อง เครื่องละ ๕,๗๐๐ บาท (จัดซื้อตามเกณฑ์ราคากลางและ คุณลักษณะพื้นฐานการจัดหาอุปกรณ์ และระบบคอมพิวเตอร์ ฉบับเดือน ธันวาคม ๒๕๖๔ ของกระทรวง ดิจิทัลเพื่อเศรษฐกิจและสังคม)	กองยุทธศาสตร์ และงบประมาณ	๕,๗๐๐	๕,๗๐๐			✓					
๓๔	จอคอมพิวเตอร์สำหรับ งานตัดต่อภาพ	จอคอมพิวเตอร์สำหรับงานตัดต่อภาพ ขนาดไม่น้อยกว่า ๒๔ นิ้ว พร้อมฮูด บังแสง - ขนาดจอภาพไม่น้อยกว่า ๒๔ นิ้ว แบบ IPS - มีเทคโนโลยีแบ็คไลท์ (LED backlight) - ความละเอียด ไม่น้อยกว่า ๑๙๒๐x๑๒๐๐ พิกเซล - ความสว่าง ๒๕๐ nits หรือดีกว่า - มี contrast ๑๐๐๐:๑ หรือดีกว่า - มี Response Time ไม่มากกว่า ๕ ms - อัตรารีเฟรช ๖๐ Hz หรือดีกว่า	กองยุทธศาสตร์ และงบประมาณ	๒๐,๙๐๐	๒๐,๐๐๐			✓					

ที่	ครุภัณฑ์	รายละเอียดของครุภัณฑ์	หน่วยงาน รับผิดชอบหลัก	งบประมาณ (บาท)	เบิกจ่าย (บาท)	โอนงบ (+, -) (บาท)	แล้วเสร็จไตรมาส				กำลัง ดำเนินการ	ยังไม่ได้ ดำเนินการ	หมายเหตุ
							๑	๒	๓	๔			
		- มี Port เชื่อมต่ออย่างน้อยดังนี้ HDMI ๑ ช่อง DisplayPort ๑ ช่อง DVI-DL ๑ ช่อง USB Type B ๑ ช่อง USB ๓.๐ ๒ ช่อง - มีชุดสำหรับบ่งแสงรบกวน											
๓๕	เครื่องพิมพ์ Multifunction เลเซอร์หรือ LED สี	เครื่องพิมพ์ Multifunction เลเซอร์หรือ LED สี จำนวน ๑ เครื่อง จัดซื้อตามเกณฑ์ราคากลางและ คุณลักษณะพื้นฐานการจัดหาอุปกรณ์ และระบบคอมพิวเตอร์ ฉบับเดือน ธันวาคม ๒๕๖๔ ของกระทรวง ดิจิทัลเพื่อเศรษฐกิจและสังคม (ไม่ใช่สำหรับบริการสาธารณะ)	สำนักปลัด เทศบาล	๑๕,๐๐๐	๑๕,๐๐๐			✓					
๓๖	เครื่องพิมพ์เลเซอร์หรือ LED ขาวดำ	เครื่องพิมพ์เลเซอร์หรือ LED ขาวดำ (๑๘ หน้า/นาที) จำนวน ๑ เครื่อง จัดซื้อตามเกณฑ์ราคากลางและ คุณลักษณะพื้นฐานการจัดหาอุปกรณ์ และระบบคอมพิวเตอร์ ฉบับเดือน ธันวาคม ๒๕๖๔ ของกระทรวง ดิจิทัลเพื่อเศรษฐกิจและสังคม (ไม่ใช่สำหรับบริการสาธารณะ)	สำนักปลัด เทศบาล	๒,๖๐๐	๒,๖๐๐			✓					

ที่	ครุภัณฑ์	รายละเอียดของครุภัณฑ์	หน่วยงาน รับผิดชอบหลัก	งบประมาณ (บาท)	เบิกจ่าย (บาท)	โอนงบ (+, -) (บาท)	แล้วเสร็จไตรมาส				กำลัง ดำเนินการ	ยังไม่ได้ ดำเนินการ	หมายเหตุ
							๑	๒	๓	๔			
๔๐	เครื่องคอมพิวเตอร์ สำหรับงานประมวลผล แบบที่ ๑	เครื่องคอมพิวเตอร์ สำหรับงาน ประมวลผลแบบที่ ๑ (จอแสดงภาพ ขนาดไม่น้อยกว่า ๑๙ นิ้ว) จำนวน ๑ เครื่อง เครื่องละ ๒๔,๐๐๐ บาท จัดซื้อตามเกณฑ์ราคากลางและ คุณลักษณะพื้นฐานการจัดหาอุปกรณ์ และระบบคอมพิวเตอร์ ฉบับเดือน มีนาคม ๒๕๖๖ ของกระทรวง ดิจิทัลเพื่อเศรษฐกิจและสังคม (ไม่ใช่สำหรับบริการสาธารณะ)	กองยุทธศาสตร์ และงบประมาณ	๒๔,๐๐๐	๒๓,๘๐๐				✓				
๔๑	เครื่องคอมพิวเตอร์ โน้ตบุ๊ก สำหรับงาน ประมวลผล	เครื่องคอมพิวเตอร์โน้ตบุ๊ก สำหรับงาน ประมวลผล จำนวน ๑ เครื่อง จัดซื้อตามเกณฑ์ราคากลางและ คุณลักษณะพื้นฐานการจัดหาอุปกรณ์ และระบบคอมพิวเตอร์ ฉบับเดือน มีนาคม ๒๕๖๖ ของกระทรวง ดิจิทัลเพื่อเศรษฐกิจและสังคม (ไม่ใช่สำหรับบริการสาธารณะ)	กองยุทธศาสตร์ และงบประมาณ	๒๔,๐๐๐	๒๓,๗๐๐				✓				

ที่	ครุภัณฑ์	รายละเอียดของครุภัณฑ์	หน่วยงาน รับผิดชอบหลัก	งบประมาณ (บาท)	เบิกจ่าย (บาท)	โอนงบ (+, -) (บาท)	แล้วเสร็จไตรมาส				กำลัง ดำเนินการ	ยังไม่ได้ ดำเนินการ	หมายเหตุ
							๑	๒	๓	๔			
๔๒	เครื่องคอมพิวเตอร์ สำหรับงานประมวลผล แบบที่ ๑	เครื่องคอมพิวเตอร์ สำหรับงาน ประมวลผลแบบที่ ๑ (จอแสดงภาพ ขนาดไม่น้อยกว่า ๑๙ นิ้ว) จำนวน ๑ เครื่อง เครื่องละ ๒๒,๐๐๐ บาท จัดซื้อตามเกณฑ์ราคากลางและ คุณลักษณะพื้นฐานการจัดหาอุปกรณ์ และระบบคอมพิวเตอร์ ฉบับเดือน ธันวาคม ๒๕๖๔ ของกระทรวง ดิจิทัลเพื่อเศรษฐกิจและสังคม (ไม่ใช่สำหรับบริการสาธารณะ)	สำนักปลัด เทศบาล	๒๒,๐๐๐	๒๒,๐๐๐				✓				
๔๓	เครื่องสำรองไฟฟ้า ขนาด ๘๐๐ VA	เครื่องสำรองไฟฟ้า ขนาด ๘๐๐ VA จำนวน ๑ เครื่อง เครื่องละ ๒,๕๐๐ บาท จัดซื้อตามเกณฑ์ราคากลางและ คุณลักษณะพื้นฐานการจัดหาอุปกรณ์ และระบบคอมพิวเตอร์ ฉบับเดือน ธันวาคม ๒๕๖๔ ของกระทรวง ดิจิทัลเพื่อเศรษฐกิจและสังคม (ไม่ใช่สำหรับบริการสาธารณะ)	สำนักปลัด เทศบาล	๒,๕๐๐	๒,๕๐๐				✓				

ที่	ครุภัณฑ์	รายละเอียดของครุภัณฑ์	หน่วยงาน รับผิดชอบหลัก	งบประมาณ (บาท)	เบิกจ่าย (บาท)	โอนงบ (+, -) (บาท)	แล้วเสร็จไตรมาส				กำลัง ดำเนินการ	ยังไม่ได้ ดำเนินการ	หมายเหตุ
							๑	๒	๓	๔			
๔๔	จอแสดงภาพ ขนาด ไม่น้อยกว่า ๒๑.๕ นิ้ว	จอแสดงภาพ ขนาดไม่น้อยกว่า ๒๑.๕ นิ้ว จำนวน ๑ เครื่อง - มีขนาดไม่น้อยกว่า ๒๑.๕ นิ้ว - รองรับความละเอียดการแสดงผล ไม่น้อยกว่า ๑,๙๒๐x๑,๐๘๐ Pixel - มี Refresh Rate ไม่น้อยกว่า ๖๐ Hz - มี Contrast Ratio ไม่น้อยกว่า ๖๐๐:๑ (จัดซื้อตามเกณฑ์ราคา กลางและคุณลักษณะพื้นฐานการ จัดหาอุปกรณ์และระบบคอมพิวเตอร์ ฉบับเดือนธันวาคม ๒๕๖๕)	สำนักปลัด เทศบาล	๔,๕๐๐	๔,๕๐๐				✓				
๔๕	เครื่องคอมพิวเตอร์ โน้ตบุ๊ก สำหรับงาน ประมวลผล	เครื่องคอมพิวเตอร์โน้ตบุ๊ก สำหรับ งานประมวลผล จำนวน ๑ เครื่อง (จัดซื้อตามเกณฑ์ราคากลางและ คุณลักษณะพื้นฐานการจัดหา อุปกรณ์และระบบคอมพิวเตอร์ ฉบับเดือนมีนาคม ๒๕๖๖)	กองสวัสดิการ สังคม	๒๔,๐๐๐	๒๔,๐๐๐				✓				

ที่	ครุภัณฑ์	รายละเอียดของครุภัณฑ์	หน่วยงาน รับผิดชอบหลัก	งบประมาณ (บาท)	เบิกจ่าย (บาท)	โอนงบ (+, -) (บาท)	แล้วเสร็จไตรมาส				กำลัง ดำเนินการ	ยังไม่ได้ ดำเนินการ	หมายเหตุ
							๑	๒	๓	๔			
๔๖	อุปกรณ์กระจายสัญญาณ ไร้สาย (Access Point) แบบที่ ๑	อุปกรณ์กระจายสัญญาณไร้สาย (Access Point) แบบที่ ๑ จำนวน ๑ เครื่อง (จัดซื้อตามเกณฑ์ราคากลางและ คุณลักษณะพื้นฐานการจัดหา อุปกรณ์และระบบคอมพิวเตอร์ ฉบับเดือนมีนาคม ๒๕๖๖)	สำนักคลัง	๔,๐๐๐	๓,๙๐๐			✓					
๔๗	เครื่องคอมพิวเตอร์ สำหรับงานประมวลผล แบบที่ ๒ จอแสดงภาพ ขนาดไม่น้อยกว่า ๑๙ นิ้ว	เครื่องคอมพิวเตอร์ สำหรับงาน ประมวลผล แบบที่ ๒ จอแสดงภาพ ขนาดไม่น้อยกว่า ๑๙ นิ้ว จำนวน ๑ เครื่อง (จัดซื้อตามเกณฑ์ราคากลางและ คุณลักษณะพื้นฐานการจัดหา อุปกรณ์และระบบคอมพิวเตอร์ ฉบับเดือนมีนาคม ๒๕๖๖ ของ กระทรวงดิจิทัลเพื่อเศรษฐกิจและสังคม)	กองยุทธศาสตร์ และงบประมาณ	๓๒,๐๐๐	๓๑,๘๐๐				✓				
๔๘	เครื่องคอมพิวเตอร์ แม่ข่าย แบบที่ ๒	เครื่องคอมพิวเตอร์แม่ข่าย แบบที่ ๒ จำนวน ๑ เครื่อง (จัดซื้อตามเกณฑ์ราคากลางและ คุณลักษณะพื้นฐานการจัดหา อุปกรณ์และระบบคอมพิวเตอร์ ฉบับเดือนมีนาคม ๒๕๖๖ ของ กระทรวงดิจิทัลเพื่อเศรษฐกิจและสังคม)	กองยุทธศาสตร์ และงบประมาณ	๓๕๐,๐๐๐	๓๔๘,๐๐๐				✓				

ที่	ครุภัณฑ์	รายละเอียดของครุภัณฑ์	หน่วยงาน รับผิดชอบหลัก	งบประมาณ (บาท)	เบิกจ่าย (บาท)	โอนงบ (+, -) (บาท)	แล้วเสร็จไตรมาส				กำลัง ดำเนินการ	ยังไม่ได้ ดำเนินการ	หมายเหตุ
							๑	๒	๓	๔			
๔๔	เครื่องคอมพิวเตอร์ สำหรับงานประมวลผล แบบที่ ๒ จอแสดงภาพ ขนาดไม่น้อยกว่า ๑๙ นิ้ว	เครื่องคอมพิวเตอร์ สำหรับงาน ประมวลผล แบบที่ ๒ จอแสดงภาพ ขนาดไม่น้อยกว่า ๑๙ นิ้ว จำนวน ๓ เครื่อง (จัดซื้อตามเกณฑ์ราคากลางและ คุณลักษณะพื้นฐานการจัดหา อุปกรณ์และระบบคอมพิวเตอร์ ฉบับเดือนมีนาคม ๒๕๖๖ ของ กระทรวงดิจิทัลเพื่อเศรษฐกิจและสังคม)	กองยุทธศาสตร์ และงบประมาณ	๙๖,๐๐๐								✓	
๕๐	เครื่องคอมพิวเตอร์ โน้ตบุ๊ก สำหรับงาน ประมวลผล	เครื่องคอมพิวเตอร์ โน้ตบุ๊ก สำหรับ งานประมวลผล จำนวน ๑ เครื่อง (จัดซื้อตามเกณฑ์ราคากลางและ คุณลักษณะพื้นฐานการจัดหา อุปกรณ์และระบบคอมพิวเตอร์ ฉบับเดือนมีนาคม ๒๕๖๖ ของ กระทรวงดิจิทัลเพื่อเศรษฐกิจและสังคม)	กองยุทธศาสตร์ และงบประมาณ	๒๔,๐๐๐	๒๓,๕๐๐				✓				
๕๑	เครื่องคอมพิวเตอร์ สำหรับงานสำนักงาน จอแสดงภาพไม่น้อยกว่า ๑๙ นิ้ว	เครื่องคอมพิวเตอร์ สำหรับงาน สำนักงานจอแสดงภาพไม่น้อยกว่า ๑๙ นิ้ว จำนวน ๑ เครื่อง (จัดซื้อตามเกณฑ์ราคากลางและ คุณลักษณะพื้นฐานการจัดหา อุปกรณ์และระบบคอมพิวเตอร์ ฉบับเดือนมีนาคม ๒๕๖๖ ของ กระทรวงดิจิทัลเพื่อเศรษฐกิจและสังคม)	สำนักช่าง	๒๐,๐๐๐	๒๐,๐๐๐				✓				

ที่	ครุภัณฑ์	รายละเอียดของครุภัณฑ์	หน่วยงาน รับผิดชอบหลัก	งบประมาณ (บาท)	เบิกจ่าย (บาท)	โอนงบ (+, -) (บาท)	แล้วเสร็จไตรมาส				กำลัง ดำเนินการ	ยังไม่ได้ ดำเนินการ	หมายเหตุ
							๑	๒	๓	๔			
๕๒	เครื่องคอมพิวเตอร์ สำหรับงานประมวลผล แบบที่ ๒ จอแสดงภาพ ไม่น้อยกว่า ๑๙ นิ้ว	เครื่องคอมพิวเตอร์ สำหรับงาน ประมวลผล แบบที่ ๒ จอแสดงภาพ ไม่น้อยกว่า ๑๙ นิ้ว จำนวน ๔ เครื่อง (จัดซื้อตามเกณฑ์ราคากลางและ คุณลักษณะพื้นฐานการจัดหา อุปกรณ์และระบบคอมพิวเตอร์ ฉบับเดือนมีนาคม ๒๕๖๖ ของ กระทรวงดิจิทัลเพื่อเศรษฐกิจและสังคม)	สำนักช่าง	๑๒๘,๐๐๐	๑๒๘,๐๐๐				✓				
๕๓	เครื่องพิมพ์เลเซอร์ หรือ LED ขาวดำ ชนิด Network แบบที่ ๑ (๒๘ หน้า/นาที)	เครื่องพิมพ์เลเซอร์ หรือLED ขาวดำ ชนิด Network แบบที่ ๑ (๒๘ หน้า/นาที) จำนวน ๒ เครื่อง (จัดซื้อตามเกณฑ์ราคากลางและ คุณลักษณะพื้นฐานการจัดหา อุปกรณ์และระบบคอมพิวเตอร์ ฉบับเดือนมีนาคม ๒๕๖๖ ของ กระทรวงดิจิทัลเพื่อเศรษฐกิจและสังคม)	สำนักช่าง	๑๗,๘๐๐	๑๗,๘๐๐				✓				
๕๔	เครื่องพิมพ์ Multifunction แบบ ฉีดหมึก พร้อมติดตั้ง ถังหมึกพิมพ์ (Ink Tank Printer)	เครื่องพิมพ์ Multifunction แบบ ฉีดหมึก พร้อมติดตั้งถังหมึกพิมพ์ (Ink Tank Printer) จำนวน ๓ เครื่อง (จัดซื้อตามเกณฑ์ราคากลางและ คุณลักษณะพื้นฐานการจัดหา อุปกรณ์และระบบคอมพิวเตอร์ ฉบับเดือนมีนาคม ๒๕๖๖ ของ กระทรวงดิจิทัลเพื่อเศรษฐกิจและสังคม)	สำนักช่าง	๒๔,๐๐๐	๒๔,๐๐๐				✓				

ที่	ครุภัณฑ์	รายละเอียดของครุภัณฑ์	หน่วยงาน รับผิดชอบหลัก	งบประมาณ (บาท)	เบิกจ่าย (บาท)	โอนงบ (+, -) (บาท)	แล้วเสร็จไตรมาส				กำลัง ดำเนินการ	ยังไม่ได้ ดำเนินการ	หมายเหตุ
							๑	๒	๓	๔			
๕๕	สแกนเนอร์ สำหรับงาน เก็บเอกสารระดับศูนย์ บริการ แบบที่ ๑	สแกนเนอร์ สำหรับงานเก็บเอกสาร ระดับศูนย์บริการ แบบที่ ๑ จำนวน ๒ เครื่อง (จัดซื้อตามเกณฑ์ราคากลางและ คุณลักษณะพื้นฐานการจัดหา อุปกรณ์และระบบคอมพิวเตอร์ ฉบับเดือนมีนาคม ๒๕๖๖ ของ กระทรวงดิจิทัลเพื่อเศรษฐกิจและสังคม)	กองสวัสดิการ สังคม	๓๒,๐๐๐	๓๒,๐๐๐				✓				
๕๖	เครื่องคอมพิวเตอร์ สำหรับงานสำนักงาน จอแสดงผลภาพขนาด ไม่น้อยกว่า ๑๙ นิ้ว	เครื่องคอมพิวเตอร์ สำหรับงาน สำนักงาน จอแสดงผลภาพขนาด ไม่น้อยกว่า ๑๙ นิ้ว จำนวน ๓ เครื่อง (จัดซื้อตามเกณฑ์ราคากลางและ คุณลักษณะพื้นฐานการจัดหา อุปกรณ์และระบบคอมพิวเตอร์ ฉบับเดือนมีนาคม ๒๕๖๖ ของ กระทรวงดิจิทัลเพื่อเศรษฐกิจและสังคม)	สำนักการศึกษา	๖๐,๐๐๐	๖๐,๐๐๐				✓				
๕๗	เครื่องพิมพ์ Multifunction เลเซอร์ หรือ LED สี	เครื่องพิมพ์ Multifunction เลเซอร์ หรือ LED สี จำนวน ๔ เครื่อง (จัดซื้อตามเกณฑ์ราคากลางและ คุณลักษณะพื้นฐานการจัดหา อุปกรณ์และระบบคอมพิวเตอร์ ฉบับเดือนมีนาคม ๒๕๖๖ ของ กระทรวงดิจิทัลเพื่อเศรษฐกิจและสังคม)	สำนักการศึกษา	๖๔,๐๐๐	๖๔,๐๐๐				✓				

ที่	ครุภัณฑ์	รายละเอียดของครุภัณฑ์	หน่วยงาน รับผิดชอบหลัก	งบประมาณ (บาท)	เบิกจ่าย (บาท)	โอนงบ (+, -) (บาท)	แล้วเสร็จไตรมาส				กำลัง ดำเนินการ	ยังไม่ได้ ดำเนินการ	หมายเหตุ
							๑	๒	๓	๔			
๕๘	เครื่องคอมพิวเตอร์ โน้ตบุ๊ก สำหรับงาน ประมวลผล	เครื่องคอมพิวเตอร์ โน้ตบุ๊ก สำหรับ งานประมวลผล จำนวน ๑ เครื่อง (จัดซื้อตามเกณฑ์ราคากลางและ คุณลักษณะพื้นฐานการจัดหา อุปกรณ์และระบบคอมพิวเตอร์ ฉบับเดือนมีนาคม ๒๕๖๖ ของ กระทรวงดิจิทัลเพื่อเศรษฐกิจและสังคม)	สำนักงานการศึกษา	๒๔,๐๐๐	๒๔,๐๐๐				✓				
๕๙	เครื่องพิมพ์เลเซอร์ หรือ LED ขาวดำ (๑๘ หน้า/ นาทีก)	เครื่องพิมพ์เลเซอร์ หรือ LED ขาวดำ (๑๘ หน้า/นาทีก) จำนวน ๒ เครื่อง (จัดซื้อตามเกณฑ์ราคากลางและ คุณลักษณะพื้นฐานการจัดหาอุปกรณ์ และระบบคอมพิวเตอร์ ฉบับเดือน มีนาคม ๒๕๖๖ ของกระทรวง ดิจิทัลเพื่อเศรษฐกิจและสังคม)	สำนักปลัดเทศบาล	๖,๖๐๐	๖,๖๐๐				✓				
๖๐	เครื่องพิมพ์ Multifunction เลเซอร์ หรือ LED สี	เครื่องพิมพ์ Multifunction เลเซอร์ หรือ LED สี จำนวน ๒ เครื่อง (จัดซื้อตามเกณฑ์ราคากลางและ คุณลักษณะพื้นฐานการจัดหาอุปกรณ์ และระบบคอมพิวเตอร์ ฉบับเดือน มีนาคม ๒๕๖๖ ของกระทรวง ดิจิทัลเพื่อเศรษฐกิจและสังคม)	สำนักปลัดเทศบาล	๓๒,๐๐๐	๓๒,๐๐๐				✓				

ที่	ครุภัณฑ์	รายละเอียดของครุภัณฑ์	หน่วยงาน รับผิดชอบหลัก	งบประมาณ (บาท)	เบิกจ่าย (บาท)	โอนงบ (+, -) (บาท)	แล้วเสร็จไตรมาส				กำลัง ดำเนินการ	ยังไม่ได้ ดำเนินการ	หมายเหตุ
							๑	๒	๓	๔			
๖๑	จอแสดงภาพ ขนาดไม่น้อยกว่า ๒๑.๕ นิ้ว	จอแสดงภาพ ขนาดไม่น้อยกว่า ๒๑.๕ นิ้ว จำนวน ๑๐ เครื่อง (จัดซื้อตามเกณฑ์ราคากลางและคุณลักษณะพื้นฐานการจัดหาอุปกรณ์และระบบคอมพิวเตอร์ ฉบับเดือนมีนาคม ๒๕๖๖ ของกระทรวงดิจิทัลเพื่อเศรษฐกิจและสังคม)	สำนักปลัดเทศบาล	๔๕,๐๐๐	๔๕,๐๐๐				✓				
๖๒	เครื่องคอมพิวเตอร์ สำหรับงานประมวลผล แบบที่ ๒ จอแสดงภาพ ขนาดไม่น้อยกว่า ๑๙ นิ้ว	เครื่องคอมพิวเตอร์ สำหรับงานประมวลผล แบบที่ ๒ จอแสดงภาพ ขนาดไม่น้อยกว่า ๑๙ นิ้ว จำนวน ๑ เครื่อง (จัดซื้อตามเกณฑ์ราคากลางและคุณลักษณะพื้นฐานการจัดหาอุปกรณ์และระบบคอมพิวเตอร์ ฉบับเดือนมีนาคม ๒๕๖๖ ของกระทรวงดิจิทัลเพื่อเศรษฐกิจและสังคม)	กองยุทธศาสตร์ และงบประมาณ	๓๒,๐๐๐	๓๑,๘๐๐				✓				
๖๓	เครื่องพิมพ์แบบฉีดหมึก พร้อมติดตั้งถังหมึกพิมพ์ (Ink Tan Printer)	เครื่องพิมพ์แบบฉีดหมึกพร้อมติดตั้ง ถังหมึกพิมพ์ (Ink Tan Printer) จำนวน ๒ เครื่อง (จัดซื้อตามเกณฑ์ราคากลางและคุณลักษณะพื้นฐานการจัดหาอุปกรณ์และระบบคอมพิวเตอร์ ฉบับเดือนมีนาคม ๒๕๖๖ ของกระทรวงดิจิทัลเพื่อเศรษฐกิจและสังคม)	กองการเจ้าหน้าที่	๘,๒๐๐	๘,๒๐๐				✓				

ที่	ครุภัณฑ์	รายละเอียดของครุภัณฑ์	หน่วยงาน รับผิดชอบหลัก	งบประมาณ (บาท)	เบิกจ่าย (บาท)	โอนงบ (+, -) (บาท)	แล้วเสร็จไตรมาส				กำลัง ดำเนินการ	ยังไม่ได้ ดำเนินการ	หมายเหตุ
							๑	๒	๓	๔			
๖๔	ลิขสิทธิ์การใช้งาน ระบบสารบรรณ อิเล็กทรอนิกส์ (INFOMA / SARABAN)	ลิขสิทธิ์การใช้งานระบบสารบรรณ อิเล็กทรอนิกส์ (INFOMA / SARABAN) จำนวน ๑๐ Users - สามารถใช้ร่วมกับลิขสิทธิ์เดิมที่มีอยู่ได้ - สามารถเรียกโปรแกรมการใช้งาน ผ่าน MS Edge Chrome Fire Fox Safari - สามารถทำงานพร้อมกัน ณ เวลา เดียวกัน ๑๐ ผู้ใช้งาน (Concurrent License ๑๐ Users)	สำนักปลัด เทศบาล	๑๔๙,๐๐๐						✓		กั้นเงิน	
๖๕	เครื่องคอมพิวเตอร์ สำหรับงานประมวล ผล แบบที่ ๑	เครื่องคอมพิวเตอร์สำหรับงาน ประมวลผล แบบที่ ๑ (จอแสดงภาพ ขนาดไม่น้อยกว่า ๑๙ นิ้ว) จำนวน ๑ เครื่อง (จัดซื้อตามเกณฑ์ราคา กลางและคุณลักษณะพื้นฐานการจัด หาอุปกรณ์และระบบคอมพิวเตอร์ ฉบับเดือนมีนาคม ๒๕๖๖)	กองสวัสดิการ สังคม	๒๔,๐๐๐							✓	กั้นเงิน	
๖๖	เครื่องพิมพ์เลเซอร์ หรือ LED ขาวดำ	เครื่องพิมพ์เลเซอร์ หรือ LED ขาวดำ (๑๘ หน้า/นาที่) จำนวน ๑ เครื่อง (จัดซื้อตามเกณฑ์ราคากลางและ คุณลักษณะพื้นฐานการจัดหาอุปกรณ์ และระบบคอมพิวเตอร์ ของกระทรวง ดิจิทัลเพื่อเศรษฐกิจและสังคม ฉบับเดือนมีนาคม ๒๕๖๖)	สำนักปลัด เทศบาล	๓,๓๐๐	๓,๓๐๐				✓				

ที่	ครุภัณฑ์	รายละเอียดของครุภัณฑ์	หน่วยงาน รับผิดชอบหลัก	งบประมาณ (บาท)	เบิกจ่าย (บาท)	โอนงบ (+, -) (บาท)	แล้วเสร็จไตรมาส				กำลัง ดำเนินการ	ยังไม่ได้ ดำเนินการ	หมายเหตุ
							๑	๒	๓	๔			
๖๗	เครื่องคอมพิวเตอร์ สำหรับงานประมวล ผล แบบที่ ๑	เครื่องคอมพิวเตอร์สำหรับงาน ประมวลผล แบบที่ ๑ (จอแสดงภาพ ขนาดไม่น้อยกว่า ๑๙ นิ้ว) จำนวน ๒ เครื่อง เครื่องละ ๒๔,๐๐๐ บาท (จัดซื้อตามเกณฑ์ราคากลางและ คุณลักษณะพื้นฐานการจัดหาอุปกรณ์ และระบบคอมพิวเตอร์ ของกระทรวง ดิจิทัลเพื่อเศรษฐกิจและสังคม ฉบับเดือนมีนาคม ๒๕๖๖)	กองยุทธศาสตร์ และงบประมาณ	๔๘,๐๐๐						✓		กักเงิน	
๖๘	เครื่องคอมพิวเตอร์ สำหรับงานประมวล ผล แบบที่ ๒	เครื่องคอมพิวเตอร์สำหรับงาน ประมวลผล แบบที่ ๒ (จอแสดงภาพ ขนาดไม่น้อยกว่า ๑๙ นิ้ว) จำนวน ๓ เครื่อง เครื่องละ ๓๒,๐๐๐ บาท (จัดซื้อตามเกณฑ์ราคากลางและ คุณลักษณะพื้นฐานการจัดหาอุปกรณ์ และระบบคอมพิวเตอร์ ของกระทรวง ดิจิทัลเพื่อเศรษฐกิจและสังคม ฉบับเดือนมีนาคม ๒๕๖๖)	กองยุทธศาสตร์ และงบประมาณ	๙๖,๐๐๐	๙๕,๔๐๐				✓				

ที่	ครุภัณฑ์	รายละเอียดของครุภัณฑ์	หน่วยงาน รับผิดชอบหลัก	งบประมาณ (บาท)	เบิกจ่าย (บาท)	โอนงบ (+, -) (บาท)	แล้วเสร็จไตรมาส				กำลัง ดำเนินการ	ยังไม่ได้ ดำเนินการ	หมายเหตุ
							๑	๒	๓	๔			
๖๙	เครื่องพิมพ์ Multifunction แบบฉีดหมึก พร้อม ติดตั้งถังหมึกพิมพ์ (Ink Tank Printer)	เครื่องพิมพ์ Multifunction แบบฉีดหมึก พร้อมติดตั้งถังหมึกพิมพ์ (Ink Tank Printer) จำนวน ๓ เครื่อง เครื่องละ ๘,๐๐๐ บาท (จัดซื้อตามเกณฑ์ราคากลางและ คุณลักษณะพื้นฐานการจัดหาอุปกรณ์ และระบบคอมพิวเตอร์ ของกระทรวง ดิจิทัลเพื่อเศรษฐกิจและสังคม ฉบับเดือนมีนาคม ๒๕๖๖)	กองยุทธศาสตร์ และงบประมาณ	๒๔,๐๐๐						✓		กั้นเงิน	
๗๐	เครื่องสำรองไฟ ขนาด ๘๐๐ VA	เครื่องสำรองไฟ ขนาด ๘๐๐ VA จำนวน ๑๐ เครื่อง เครื่องละ ๒,๕๐๐ บาท (จัดซื้อตามเกณฑ์ราคากลางและ คุณลักษณะพื้นฐานการจัดหาอุปกรณ์ และระบบคอมพิวเตอร์ ของกระทรวง ดิจิทัลเพื่อเศรษฐกิจและสังคม ฉบับเดือนมีนาคม ๒๕๖๖)	กองยุทธศาสตร์ และงบประมาณ	๒๕,๐๐๐						✓		กั้นเงิน	
รวม ๗๐ ครุภัณฑ์				๓,๗๔๔,๑๐๐	๓,๓๔๓,๙๐๐								

แบบติดตามและประเมินผลการดำเนินงานตามแผนพัฒนาเทศบาลนครนครศรีธรรมราช ประจำปีงบประมาณ พ.ศ.๒๕๖๖

ครุภัณฑ์โฆษณาและเผยแพร่

ที่	ครุภัณฑ์	รายละเอียดของครุภัณฑ์	หน่วยงาน รับผิดชอบหลัก	งบประมาณ (บาท)	เบิกจ่าย (บาท)	โอนงบ (+, -) (บาท)	แล้วเสร็จไตรมาส				กำลัง ดำเนินการ	ยังไม่ได้ ดำเนินการ	หมายเหตุ
							๑	๒	๓	๔			
๑	แว่น VR แบบไร้สาย	<p>แว่น VR ไร้สาย จำนวน ๑๐ เครื่อง</p> <p>ราคาเครื่องละ ๒๐,๙๙๐ บาท</p> <p>มีคุณสมบัติ ดังนี้</p> <ul style="list-style-type: none"> - เป็นอุปกรณ์แบบสวมศีรษะ มีสายรัดศีรษะ แบบปรับความตึงได้ - มีหน่วยความจำ RAM ไม่น้อยกว่า ๖ GB ROM ไม่น้อยกว่า ๑๒๘ GB - มีจอแสดงผลแบบ Fast - switch LCD หรือดีกว่า - มีความละเอียดของจอแสดงผลไม่น้อยกว่า ๑๘๓๒ x ๑๙๒๐ พิกเซล - มีอัตรารีเฟรชเรต ไม่น้อยกว่า ๗๒ Hz - มีหน่วยประมวลผลแบบ Qualcomm Snapdragon XR๒ Platform หรือดีกว่า - ตัวแว่น VR Headset ใช้แบตเตอรี่แบบชาร์จไฟได้ - สามารถปรับระยะเลนส์ ไม่น้อยกว่า ๓ ระดับ 	<p>กองยุทธศาสตร์</p> <p>และงบประมาณ</p>	๒๐๙,๙๐๐	๒๐๘,๐๐๐			✓					

ที่	ครุภัณฑ์	รายละเอียดของครุภัณฑ์	หน่วยงาน รับผิดชอบหลัก	งบประมาณ (บาท)	เบิกจ่าย (บาท)	โอนงบ (+, -) (บาท)	แล้วเสร็จไตรมาส				กำลัง ดำเนินการ	ยังไม่ได้ ดำเนินการ	หมายเหตุ
							๑	๒	๓	๔			
	แว่น VR แบบไร้สาย (ต่อ)	- มี Touch Controllers - มี Port เชื่อมต่อ USB ไม่น้อยกว่า ๑ ช่อง แบบ Type C - มีลำโพง ไมโครโฟน ในตัวแว่น VR Headset และมีปุ่มปรับระดับเสียง - สามารถ Cast ภาพและเสียง ไปยังอุปกรณ์ ต่อไปนี้ได้เป็นอย่างน้อย ๑. คอมพิวเตอร์ ๒. สมาร์ทโฟน ๓. ทีวี											
๒	โทรทัศน์ แอล อี ดี (LED TV)	โทรทัศน์ แอล อี ดี (LED TV) แบบ Smart TV ระดับความละเอียดจอภาพ ๓๘๔๐x๒๑๖๐ พิกเซล ขนาด ๔๓ นิ้ว	สำนักปลัด เทศบาล	๑๕,๐๐๐	๑๔,๘๐๐			✓					
๓	กระดาน ALL In One ทัชสกรีน	กระดาน ALL In One ทัชสกรีน แบบ ๒ ระบบปฏิบัติการ ขนาดไม่ต่ำ กว่า ๘๐ นิ้ว มีคอมพิวเตอร์ในตัว พร้อมโปรแกรมควบคุมการทำงาน ทั้งแบบ Android และ Windows จำนวน ๓๐ ชุด ชุดละ ๒๕๐,๐๐๐ บาท	สำนักการศึกษา	๗,๕๐๐,๐๐๐	๗,๑๒๕,๐๐๐				✓				

ที่	ครุภัณฑ์	รายละเอียดของครุภัณฑ์	หน่วยงาน รับผิดชอบหลัก	งบประมาณ (บาท)	เบิกจ่าย (บาท)	โอนงบ (+, -) (บาท)	แล้วเสร็จไตรมาส				กำลัง ดำเนินการ	ยังไม่ได้ ดำเนินการ	หมายเหตุ
							๑	๒	๓	๔			
๔	โทรทัศน์แอลอีดี (LED TV) แบบ Smart TV	โทรทัศน์แอลอีดี (LED TV) แบบ Smart TV ระดับความละเอียดจอภาพ ๓,๘๔๐x๒,๑๖๐ พิกเซล ขนาด ๕๕ นิ้ว จำนวน ๑ เครื่อง (จัดซื้อตามราคา มาตรฐานครุภัณฑ์ ฉบับเดือนธันวาคม ๒๕๖๔ ของสำนักงบประมาณ)	กองยุทธศาสตร์ และงบประมาณ	๒๓,๐๐๐	๒๑,๘๐๐			✓					
๕	โทรทัศน์แอลอีดี (LED TV) แบบ Smart TV	โทรทัศน์แอลอีดี (LED TV) แบบ Smart TV ระดับความละเอียดจอภาพ ๑,๓๖๖x๗๖๘ พิกเซล ขนาด ๓๒ นิ้ว จำนวน ๒ เครื่อง เครื่องละ ๘,๐๐๐ บาท (จัดซื้อตามราคามาตรฐาน ครุภัณฑ์ ฉบับเดือนธันวาคม ๒๕๖๔ ของสำนักงบประมาณ)	กองยุทธศาสตร์ และงบประมาณ	๑๖,๐๐๐	๑๕,๐๐๐			✓					
๖	เครื่องมัลติมีเดีย โปรเจคเตอร์ ระดับ XGA	เครื่องมัลติมีเดีย โปรเจคเตอร์ ระดับ XGA ขนาด ๓,๕๐๐ ANSI LUMENS เป็นเครื่องฉายเลนส์เดี่ยว สามารถต่อ อุปกรณ์เครื่องฉายภาพจากคอมพิวเตอร์ และวีดีโอ จำนวน ๑ เครื่อง (จัดซื้อ ตามราคามาตรฐานครุภัณฑ์ ฉบับเดือน ธันวาคม ๒๕๖๔ ของสำนักงบประมาณ)	กองยุทธศาสตร์ และงบประมาณ	๒๗,๙๐๐	๒๖,๐๐๐			✓					

ที่	ครุภัณฑ์	รายละเอียดของครุภัณฑ์	หน่วยงาน รับผิดชอบหลัก	งบประมาณ (บาท)	เบิกจ่าย (บาท)	โอนงบ (+, -) (บาท)	แล้วเสร็จไตรมาส				กำลัง ดำเนินการ	ยังไม่ได้ ดำเนินการ	หมายเหตุ
							๑	๒	๓	๔			
๗	เครื่องมัลติมีเดีย โปรเจคเตอร์ ระดับ XGA	เครื่องมัลติมีเดีย โปรเจคเตอร์ ระดับ XGA ขนาด ๕,๐๐๐ ANSI LUMENS จำนวน ๑ เครื่อง (จัดซื้อตามราคา มาตรฐานครุภัณฑ์ ฉบับเดือน ธันวาคม ๒๕๖๔ ของสำนักงบประมาณ	กองยุทธศาสตร์ และงบประมาณ	๔๙,๙๐๐	๔๙,๕๐๐			✓					
๘	กล้องถ่ายภาพและ วิดีโอสำหรับถ่าย ทอดสด	กล้องถ่ายภาพและวิดีโอ สำหรับถ่าย ทอดสด จำนวน ๑ เครื่อง - กล้องมิเรอร์เลสฟูลเฟรมแบบถอด เปลี่ยนเลนส์ได้ - ชุดเลนส์ RF ๒๔-๑๐๕ mm F ๔- ๗.๑ IS STM หรือดีกว่า - ประเภทชิปประมวลภาพ (Processor Type) : DIGIC ๘ หรือ ดีกว่า - ขนาดเซ็นเซอร์ : Full-Frame CMOS หรือดีกว่า - โหมดออโต้โฟกัส (AF Modes): One-Shot AF , Manual เป็น อย่างน้อย	กองยุทธศาสตร์ และงบประมาณ	๓๐,๐๐๐	๒๙,๘๐๐			✓					

ที่	ครุภัณฑ์	รายละเอียดของครุภัณฑ์	หน่วยงาน รับผิดชอบหลัก	งบประมาณ (บาท)	เบิกจ่าย (บาท)	โอนงบ (+, -) (บาท)	แล้วเสร็จไตรมาส				กำลัง ดำเนินการ	ยังไม่ได้ ดำเนินการ	หมายเหตุ
							๑	๒	๓	๔			
		<ul style="list-style-type: none"> - ช่วงความเร็วชัตเตอร์ (วินาที):๓๐-๑/๔๐๐๐,Bulb หรือดีกว่า - ชนิดช่องมองภาพ Viewfinder Type :๐.๓๙- inch OLED,๒.๓๖ million dots หรือดีกว่า - รับประกันไม่น้อยกว่า ๑ ปี 											
๙	กล้องถ่ายภาพและวิดีโอสำหรับถ่ายทอสด	<p>กล้องถ่ายภาพและวิดีโอ สำหรับถ่ายทอสด จำนวน ๑ เครื่อง</p> <ul style="list-style-type: none"> - ประเภทชิปประมวลผลภาพ (Processor Type) : DIGIC ๘ หรือดีกว่า - ขนาดเซ็นเซอร์ (Senser Size) APS-C หรือดีกว่า - โหมดออโต้โฟกัส (AF Modes Stills): One-Shot AF , AF Servo AF Manual - Movie recording:One-Shot AF, Movie Servo AF Manual เป็นอย่างน้อย - มี Built-in แฟลชภายใน - ระยะโฟกัสที่ใกล้ที่สุด ๒๕ ซม. <p>หรือดีกว่า</p>	กองยุทธศาสตร์และงบประมาณ	๕๔,๐๐๐	๕๓,๗๐๐			✓					

ที่	ครุภัณฑ์	รายละเอียดของครุภัณฑ์	หน่วยงาน รับผิดชอบหลัก	งบประมาณ (บาท)	เบิกจ่าย (บาท)	โอนงบ (+, -) (บาท)	แล้วเสร็จไตรมาส				กำลัง ดำเนินการ	ยังไม่ได้ ดำเนินการ	หมายเหตุ
							๑	๒	๓	๔			
		<ul style="list-style-type: none"> - ออปติคอลลูม (Optical Zoom) ไม่น้อยกว่า ๓x - ช่วงความเร็วชัตเตอร์ (วินาที) : ๓๐-๑/๔๐๐๐ bulb หรือดีกว่า - ชนิดช่องมองภาพ (Viewfinder Type) ๐.๓๙-inch OLED, ๒.๓๖ million dots ๕๙.๙๔fps refresh rate 											
๑๐	อุปกรณ์ Switch Live Streaming	<p>อุปกรณ์ Switch Live Streaming จำนวน ๑ เครื่อง</p> <ul style="list-style-type: none"> - เป็นอุปกรณ์ที่สามารถรองรับการบันทึกแต่ละอินพุตเป็นไฟล์ ISO แยกกันได้ - สามารถบันทึกพร้อมกันได้ ๕ ไฟล์ คือ กล้อง ๑-๔ และ PGM output เป็นอย่างน้อย - รองรับการสตรีมสดผ่านทางอินเทอร์เน็ต - มีเอาต์พุต USB ที่ทำงานเป็นเว็บแคมและรองรับซอฟต์แวร์วีดีโอทั้งหมดได้เป็นอย่างน้อย 	กองยุทธศาสตร์ และงบประมาณ	๓๓,๐๐๐	๓๒,๗๐๐			✓					

ที่	ครุภัณฑ์	รายละเอียดของครุภัณฑ์	หน่วยงาน รับผิดชอบหลัก	งบประมาณ (บาท)	เบิกจ่าย (บาท)	โอนงบ (+, -) (บาท)	แล้วเสร็จไตรมาส				กำลัง ดำเนินการ	ยังไม่ได้ ดำเนินการ	หมายเหตุ
							๑	๒	๓	๔			
		<ul style="list-style-type: none"> - สามารถแสดงผลผ่าน ทีวี มอร์นิเตอร์ หรือโปรเจคเตอร์ได้ - มี Professional Audio Mixer ในตัวเพื่อการปรับแต่งเสียงที่ดี - มีช่อง ออดีโอ ๓.๕mm จำนวน ไม่น้อยกว่า ๒ ช่อง - รองรับการสตรีมผ่านพอร์ท USB-C ไปยังคอมพิวเตอร์ - มี Software ฟรี ที่ทำงานได้ทั้ง ระบบ Mac และ Windows เป็นอย่างน้อย 											
๑๑	ขาตั้งกล้องแบบ Tripod	<p>ขาตั้งกล้องแบบ Tripod จำนวน ๒ ชิ้น ชิ้นละ ๕,๕๐๐ บาท</p> <ul style="list-style-type: none"> - ขาตั้งกล้อง แบบ ๓ ท่อน มาพร้อมหัว Fluid Video Head - หัวสามารถหมุนแพน Moving Head angle ได้ ๓๖๐ องศา - สามารถแพนลง Tilt (downward) ได้ไม่น้อยกว่า ๙๐ องศา - สามารถแพนขึ้น Tilt (up) ได้ไม่น้อยกว่า ๖๕ องศา - วัสดุทำจาก ABS คุณภาพสูง ทนต่อแรงกดและกระแทก - สามารถใช้ได้ทั้งภาพนิ่ง และวิดีโอ 	กองยุทธศาสตร์ และงบประมาณ	๑๑,๐๐๐	๑๐,๐๐๐			✓					

ที่	ครุภัณฑ์	รายละเอียดของครุภัณฑ์	หน่วยงาน รับผิดชอบหลัก	งบประมาณ (บาท)	เบิกจ่าย (บาท)	โอนงบ (+, -) (บาท)	แล้วเสร็จไตรมาส				กำลัง ดำเนินการ	ยังไม่ได้ ดำเนินการ	หมายเหตุ
							๑	๒	๓	๔			
๑๒	ไม้กันสั่นสำหรับ กล้องถ่ายภาพ	ไม้กันสั่นสำหรับกล้องถ่ายภาพ จำนวน ๑ ชิ้น - แกน (Axes) ไม่น้อยกว่า ๓ แกน (Pitch, Roll, Yaw) - สามารถหมุนได้ในแกน Yaw (Pan) : ไม่น้อยกว่า ๓๖๐°, แกน Pitch (Tilt) : -๑๑๒ to ๒๑๔° หรือดีกว่า, แกน Roll : -๙๕ to ๒๔๐° หรือดีกว่า - มี Follow Speed : Pan: ๓๖๐°/s, Tilt : ๓๖๐°/s, Roll: ๓๖๐°/s หรือดีกว่า - รองรับน้ำหนักได้ (Load Capacity) ไม่น้อยกว่า ๔.๕ kg / ๑๐ lb - มี Ports : ๒ x RSA, ๓ x USB Type-C เป็นอย่างน้อย - รองรับคลื่นความถี่ (Wireless Frequency) ๒.๔ GHz (๒.๔ – ๒.๔๘๓) เป็นอย่างน้อย - รองรับระบบ Bluetooth ๕.๐ เป็นอย่างน้อย - แบตเตอรี่ (Battery) ๑๙๕๐ mAh ๓๐.๓ Wh หรือดีกว่า	กองยุทธศาสตร์ และงบประมาณ	๒๕,๐๐๐	๒๔,๘๐๐				✓				

ที่	ครุภัณฑ์	รายละเอียดของครุภัณฑ์	หน่วยงาน รับผิดชอบหลัก	งบประมาณ (บาท)	เบิกจ่าย (บาท)	โอนงบ (+, -) (บาท)	แล้วเสร็จไตรมาส				กำลัง ดำเนินการ	ยังไม่ได้ ดำเนินการ	หมายเหตุ
							๑	๒	๓	๔			
๑๓	โทรทัศน์ LED แบบ Smart TV	โทรทัศน์ LED แบบ Smart TV ขนาดไม่น้อยกว่า ๖๕ นิ้ว จำนวน ๑ เครื่อง (จัดซื้อตามเกณฑ์ราคามาตรฐาน ครุภัณฑ์ ฉบับเดือนธันวาคม ๒๕๖๔ ของสำนักงบประมาณ)	กองยุทธศาสตร์ และงบประมาณ	๓๐,๐๐๐	๒๙,๕๐๐				✓				
๑๔	จอมอนิเตอร์ขนาด ไม่น้อยกว่า ๒๓ นิ้ว	จอมอนิเตอร์ขนาดไม่น้อยกว่า ๒๓ นิ้ว จำนวน ๑ เครื่อง - ขนาดจอภาพไม่น้อยกว่า ๒๓ นิ้ว แบบ IPS - ความละเอียด Full HD ๑๙๒๐x ๑๐๘๐ หรือดีกว่า - ค่าความสว่าง ๒๕๐ cd/m๒ หรือดีกว่า - อัตราความคมชัด ๑๐๐๐:๑ หรือดีกว่า - อัตราตอบสนอง ๖ ms หรือดีกว่า - การเชื่อมต่อ ๑xHDMI, ๑xVGA เป็นอย่างน้อย	กองยุทธศาสตร์ และงบประมาณ	๗,๐๐๐	๖,๘๐๐				✓				

ที่	ครุภัณฑ์	รายละเอียดของครุภัณฑ์	หน่วยงาน รับผิดชอบหลัก	งบประมาณ (บาท)	เบิกจ่าย (บาท)	โอนงบ (+, -) (บาท)	แล้วเสร็จไตรมาส				กำลัง ดำเนินการ	ยังไม่ได้ ดำเนินการ	หมายเหตุ
							๑	๒	๓	๔			
๑๕	อากาศยานไร้คนขับ (โดรน) พร้อมรีโมท ควบคุม สำหรับถ่ายภาพ	อากาศยานไร้คนขับ (โดรน) พร้อม รีโมทควบคุม สำหรับถ่ายภาพ คุณลักษณะพื้นฐาน อากาศยานไร้คนขับ (โดรน) - ความละเอียดการถ่ายภาพนิ่ง ๒๐ ล้านพิกเซล - ถ่ายวิดีโอได้ถึง ๕.๔ K ที่ ๓๐ fps - เซนเซอร์ CMOS ขนาด ๑ นิ้ว พร้อมระบบกันสั่น ๓ แกน - เลนส์มุมกว้าง ๒๒ มม. - ระบบตรวจจับสิ่งกีดขวางสี่ ทิศทาง - รองรับการสื่อสารผ่านคลื่นความ ถี่ ๒.๔ และ ๕.๘ GHz ทำให้รับ ภาพถ่ายทอดจากกล้องโดรนได้ รีโมทควบคุมอากาศยานไร้คนขับ - ส่งสัญญาณวิดีโอไกลสูงสุด ๑๕ กิโลเมตร - ขนาดหน้าจอ ๕.๕ นิ้ว ความ ละเอียด ๑๐๘๐ p(Full HD) - มีช่องสำหรับเสียบ Micro SD Card - มีลำโพงในตัว	สำนักคลัง	๙๐,๐๐๐	๘๙,๕๐๐			✓					

ที่	ครุภัณฑ์	รายละเอียดของครุภัณฑ์	หน่วยงาน รับผิดชอบหลัก	งบประมาณ (บาท)	เบิกจ่าย (บาท)	โอนงบ (+, -) (บาท)	แล้วเสร็จไตรมาส				กำลัง ดำเนินการ	ยังไม่ได้ ดำเนินการ	หมายเหตุ
							๑	๒	๓	๔			
๑๖	แว่น VR ไร้สาย	แว่น VR ไร้สาย จำนวน ๕ เครื่อง มีคุณลักษณะ ดังนี้ - เป็นอุปกรณ์แบบสวมศีรษะ มีสายรัดศีรษะแบบปรับความตึงได้ - ตัวแว่น VR Headset ใช้ แบตเตอรี่แบบชาร์จไฟได้ - สามารถปรับระยะเลนส์ได้ ๓ ระดับ - มีลำโพงและปุ่มปรับระดับเสียง - สามารถ Cast ภาพและเสียงไป ยังอุปกรณ์คอมพิวเตอร์ สมาร์ทโฟน และทีวี - รับประกันไม่น้อยกว่า ๑ ปี	กองยุทธศาสตร์ และงบประมาณ	๑๐๔,๙๕๐	๑๐๔,๕๐๐				✓				
๑๗	โทรทัศน์แอล อี ดี (LED TV) แบบ Smart TV	โทรทัศน์แอล อี ดี (LED TV) แบบ Smart TV ระดับความละเอียด จอภาพ ๓๘๔๐x๒๑๖๐ พิกเซล ขนาด ๕๕ นิ้ว จำนวน ๑ เครื่อง (จัดซื้อตามบัญชีราคามาตรฐาน ครุภัณฑ์ฉบับเดือนธันวาคม ๒๕๖๕ ของสำนักงบประมาณ)	กองยุทธศาสตร์ และงบประมาณ	๒๓,๐๐๐	๒๒,๕๐๐				✓				

ที่	ครุภัณฑ์	รายละเอียดของครุภัณฑ์	หน่วยงาน รับผิดชอบหลัก	งบประมาณ (บาท)	เบิกจ่าย (บาท)	โอนงบ (+, -) (บาท)	แล้วเสร็จไตรมาส				กำลัง ดำเนินการ	ยังไม่ได้ ดำเนินการ	หมายเหตุ
							๑	๒	๓	๔			
๑๘	โทรทัศน์แอล อี ดี (LED TV) แบบ Smart TV	โทรทัศน์แอล อี ดี (LED TV) แบบ Smart TV ระดับความละเอียด จอภาพ ๓๘๔๐x๒๑๖๐ พิกเซล ขนาด ๕๕ นิ้ว จำนวน ๓ เครื่อง (จัดซื้อตามบัญชีราคามาตรฐาน ครุภัณฑ์ฉบับเดือนธันวาคม ๒๕๖๕ ของสำนักงบประมาณ)	สำนักปลัด เทศบาล	๖๙,๐๐๐	๖๙,๐๐๐				✓				
รวม ๑๘ ครุภัณฑ์				๘,๓๑๘,๖๕๐	๗,๙๓๒,๘๐๐								

แบบติดตามและประเมินผลการดำเนินงานตามแผนพัฒนาเทศบาลนครนครศรีธรรมราช ประจำปีงบประมาณ พ.ศ.๒๕๖๖

ครุภัณฑ์งานบ้านงานครัว

ที่	ครุภัณฑ์	รายละเอียดของครุภัณฑ์	หน่วยงาน รับผิดชอบหลัก	งบประมาณ (บาท)	เบิกจ่าย (บาท)	โอนงบ (+, -) (บาท)	แล้วเสร็จไตรมาส				กำลัง ดำเนินการ	ยังไม่ได้ ดำเนินการ	หมายเหตุ
							๑	๒	๓	๔			
๑	เครื่องทำน้ำร้อน - น้ำเย็น แบบต่อท่อ ขนาด ๒ ก๊อก	เครื่องทำน้ำร้อน - น้ำเย็น แบบต่อท่อ ขนาด ๒ ก๊อก จำนวน ๑ เครื่อง	สำนักปลัด เทศบาล	๒๓,๐๐๐	๒๓,๐๐๐				✓				
๒	ตู้เย็น	ตู้เย็น ขนาด ๕ คิวบิกฟุต จำนวน ๒ ตู้ ตู้ละ ๖,๔๐๐ บาท	สำนักปลัด เทศบาล	๑๒,๘๐๐	๑๒,๒๐๐			✓					
๓	อ่างซิงค์สแตนเลส ๒ หลุม พร้อมขาและ อุปกรณ์	อ่างซิงค์สแตนเลส ๒ หลุม ขนาดไม่น้อยกว่า ๗๕x๒๐๐x๘๐ ซม. พร้อมขาและอุปกรณ์ จำนวน ๑ ชุด	กองสวัสดิการ สังคม	๓๓,๔๐๐		(-)๒๔,๐๐๐					✓	ยกเลิก	
๔	ตู้แช่ผักชีนพิษสุนัขบ้า	ตู้แช่ผักชีนพิษสุนัขบ้า จำนวน ๑ ตู้ - ขนาด (กว้างxยาวxสูง)(mm) ๖๐๐x๖๕๐x๒,๐๐๐ มม. - อุณหภูมิในการแช่เย็นอยู่ในช่วง ๒ - ๘ องศาเซลเซียส - แสดงผลด้วยจอ LED - แหล่งกำเนิดไฟฟ้า ๒๐๐V ความถี่ ๕๐Hz - ระบบทำความเย็น International famous brand compressor	กองสาธารณสุข และสิ่งแวดล้อม	๒๙,๙๐๐	๒๙,๙๐๐			✓					

ที่	ครุภัณฑ์	รายละเอียดของครุภัณฑ์	หน่วยงาน รับผิดชอบหลัก	งบประมาณ (บาท)	เบิกจ่าย (บาท)	โอนงบ (+, -) (บาท)	แล้วเสร็จไตรมาส				กำลัง ดำเนินการ	ยังไม่ได้ ดำเนินการ	หมายเหตุ
							๑	๒	๓	๔			
๕	เครื่องตัดหญ้าแบบข้อแข็ง	เครื่องตัดหญ้าแบบข้อแข็ง จำนวน ๑ เครื่อง - เป็นเครื่องตัดหญ้าแบบสะพาย - เครื่องยนต์ขนาดไม่น้อยกว่า ๑.๔ แรงม้า - ปริมาตรกระบอกสูบไม่น้อยกว่า ๓๐ ซีซี - พร้อมใบมีด (จัดซื้อตามบัญชีราคามาตรฐาน ครุภัณฑ์ฉบับเดือนธันวาคม ๒๕๖๕ ของสำนักงานงบประมาณ)	กองสวัสดิการสังคม	๙,๕๐๐	๙,๕๐๐				✓				
๖	เครื่องกรองน้ำ สแตนเลส พร้อม ติดตั้ง	เครื่องกรองน้ำสแตนเลสพร้อมติดตั้ง คุณลักษณะ - มีระบบกรองน้ำ ๓ ขั้นตอน - ใช้กรองน้ำประปาเพื่อการบริโภค - บรรจุสารคาร์บอน สารกรองเรซิน - ใส้กรอง UF เมมเบรน กรองเชื้อโรค ที่ความละเอียด ๐.๐๑ ไมครอน - มีถังเก็บน้ำและขาเหล็กวางถัง น้ำดื่ม ขนาด ๒๐๐ ลิตร จำนวน ๕ เครื่อง ราคาเครื่องละ ๒๓,๒๒๐ บาท	สำนักงานการศึกษา	๑๑๖,๑๐๐						✓		อยู่ในขั้น ตอนของ พัสดุ (กั้นเงิน)	

ที่	ครุภัณฑ์	รายละเอียดของครุภัณฑ์	หน่วยงาน รับผิดชอบหลัก	งบประมาณ (บาท)	เบิกจ่าย (บาท)	โอนงบ (+, -) (บาท)	แล้วเสร็จไตรมาส				กำลัง ดำเนินการ	ยังไม่ได้ ดำเนินการ	หมายเหตุ
							๑	๒	๓	๔			
๗	เครื่องกรองน้ำ ๓ คอลัมน์ แบบสแตน เลส	เครื่องกรองน้ำ ๓ คอลัมน์แบบ สแตนเลส พร้อมติดตั้ง จำนวน ๓ เครื่อง ราคาเครื่องละ ๑๒,๙๐๐ บาท - ระบบกรอง ๓ ขั้นตอน - บรรจุสารคาร์บอน กรองตะกอน กลิ่น สี สารอินทรีย์ ๒.๕ ลิตร - บรรจุสารกรองเรซิน กรองหินปูน ๒.๕ ลิตร - ไส้กรอง UF เมมเบรน กรองเชื้อโรค แบคทีเรีย ความละเอียด ๐.๐๑ ไมครอน	สำนักงาน การศึกษา	๓๘,๗๐๐						✓		อยู่ในชั้น ตอนของ พัสดุ (กั้นเงิน)	
๘	เครื่องตัดหญ้าแบบ ข้อแข็ง	เครื่องตัดหญ้าแบบข้อแข็ง เป็นเครื่อง ตัดหญ้าแบบสะพาย เครื่องยนต์ขนาด ไม่น้อยกว่า ๑.๔ แรงม้า ปริมาตร กระบอกสูบไม่น้อยกว่า ๓๐ ซีซี พร้อมใบมีด จำนวน ๔ เครื่อง ราคา เครื่องละ ๙,๕๐๐ บาท (จัดซื้อตามบัญชีราคามาตรฐาน ครุภัณฑ์ฉบับเดือนธันวาคม ๒๕๖๕ ของสำนักงบประมาณ)	กองสาธารณสุข และสิ่งแวดล้อม	๓๘,๐๐๐	๓๘,๐๐๐				✓				
รวม ๘ ครุภัณฑ์				๓๐๑,๔๐๐	๑๑๒,๖๐๐								

แบบติดตามและประเมินผลการดำเนินงานตามแผนพัฒนาเทศบาลนครนครศรีธรรมราช ประจำปีงบประมาณ พ.ศ.๒๕๖๖

ครุภัณฑ์การเกษตร

ที่	ครุภัณฑ์	รายละเอียดของครุภัณฑ์	หน่วยงาน รับผิดชอบหลัก	งบประมาณ (บาท)	เบิกจ่าย (บาท)	โอนงบ (+, -) (บาท)	แล้วเสร็จไตรมาส				กำลัง ดำเนินการ	ยังไม่ได้ ดำเนินการ	หมายเหตุ
							๑	๒	๓	๔			
๑	เครื่องเลื่อยโซ่ยนต์	เครื่องเลื่อยโซ่ยนต์ ความยาวป่า ไม่น้อยกว่า ๑๖ นิ้ว ขนาดเครื่องยนต์ ไม่น้อยกว่า ๒ แรงม้า จำนวน ๖ เครื่อง เครื่องละ ๑๗,๓๐๐ บาท	สำนักปลัด เทศบาล	๑๐๓,๘๐๐	๗๕,๐๐๐			✓					
๒	เครื่องฉีดน้ำแรงดันสูง	เครื่องฉีดน้ำแรงดันสูง ไม่น้อยกว่า ๑๓๐ บาร์ ใช้กระแสไฟฟ้า ๒๒๐V/๕๐ Hz กำลังมอเตอร์ ขนาดไม่น้อยกว่า ๒.๒ กิโลวัตต์ มีล้อลาก แทนรองรับอุปกรณ์ ประกอบด้วย สายฉีดน้ำแรงดันสูงพร้อม ก้านต่อยาวและหัวฉีดไม่น้อยกว่า ๒ แบบ จำนวน ๒ เครื่อง เครื่องละ ๒๐,๐๐๐ บาท	กองสาธารณสุข และสิ่งแวดล้อม	๔๐,๐๐๐	๓๘,๐๐๐			✓					
๓	เครื่องสูบน้ำ ชนิดหอยโข่ง แบบเทอร์ลากรูจ	เครื่องสูบน้ำ ชนิดหอยโข่งแบบเทอร์ ลากรูจ จำนวน ๑ เครื่อง - แบบเทอร์ลากรูจ เครื่องยนต์ดีเซล ๖ สูบ ๔ จังหวะ - ขนาดท่อดูด - ส่ง ไม่น้อยกว่า ๑๒ นิ้ว	สำนักช่าง	๑,๕๐๐,๐๐๐	๑,๔๙๑,๐๐๐			✓					
๔	ปั๊มแช่ชุดสายอ่อน พร้อมเครื่องยนต์	ปั๊มแช่ชุดสายอ่อนพร้อมเครื่องยนต์ จำนวน ๒ เครื่อง ราคาเครื่องละ ๑๘,๒๐๐ บาท จำนวน ๓๖,๔๐๐ บาท - ขนาดไม่น้อยกว่า ๓ นิ้ว - ยาวไม่น้อยกว่า ๖ เมตร - เครื่องยนต์ขนาดไม่น้อยกว่า ๕.๕ แรงม้า - เพลาดินาแพค ๕ HP - หัวไดนาแพค	สำนักการประปา	๓๖,๔๐๐	๑๘,๒๐๐				✓				

ที่	ครุภัณฑ์	รายละเอียดของครุภัณฑ์	หน่วยงาน รับผิดชอบหลัก	งบประมาณ (บาท)	เบิกจ่าย (บาท)	โอนงบ (+, -) (บาท)	แล้วเสร็จไตรมาส				กำลัง ดำเนินการ	ยังไม่ได้ ดำเนินการ	หมายเหตุ
							๑	๒	๓	๔			
๕	เครื่องสูบน้ำแบบจุ่ม	เครื่องสูบน้ำแบบจุ่ม จำนวน ๒ เครื่อง ราคาเครื่องละ ๙,๙๐๐ บาท จำนวน ๑๙,๘๐๐ บาท - ใช้มอเตอร์ขนาดไม่น้อยกว่า ๑/๒ hp - ระบบไฟ ๒๒๐ โวลต์ - ท่อส่งน้ำขนาด ๒ นิ้ว - สามารถสูบน้ำได้ไม่น้อยกว่า ๒๐๐ ลิตร ต่อนาที	สำนักงาน การประปา	๑๙,๘๐๐	๙,๙๐๐				✓				
๖	เครื่องเลื่อยโซ่ยนต์	เครื่องเลื่อยโซ่ยนต์ ความยาวป่า ไม่น้อยกว่า ๑๖ นิ้ว ขนาดเครื่อง ยนต์ไม่น้อยกว่า ๒ แรงม้า จำนวน ๒ เครื่อง	กองสาธารณสุข และสิ่งแวดล้อม	๓๔,๖๐๐	๓๔,๖๐๐				✓				
๗	ปั๊มแช่สูบน้ำ	ปั๊มแช่สูบน้ำ จำนวน ๒ เครื่อง - ขนาดท่อ ๒ นิ้ว - กำลังไฟไม่ต่ำกว่า ๔๐๐ วัตต์ - กระแสไฟ ๒๒๐ โวลต์ สูง ๙ เมตร - ปริมาณน้ำ ๒๐๐ ลิตร/นาที	กองสวัสดิการสังคม	๗,๐๕๔						✓		กันเงิน	

ที่	ครุภัณฑ์	รายละเอียดของครุภัณฑ์	หน่วยงาน รับผิดชอบหลัก	งบประมาณ (บาท)	เบิกจ่าย (บาท)	โอนงบ (+, -) (บาท)	แล้วเสร็จไตรมาส				กำลัง ดำเนินการ	ยังไม่ได้ ดำเนินการ	หมายเหตุ
							๑	๒	๓	๔			
๘	เครื่องสูบน้ำแบบ หอยโข่ง ใช้มอเตอร์ ไฟฟ้า	เครื่องสูบน้ำแบบหอยโข่ง ใช้มอเตอร์ ไฟฟ้า จำนวน ๑ เครื่อง คุณสมบัติ - สูบน้ำได้ ๔๕๐ ลิตรต่อนาที - ขนาดท่อส่งไม่น้อยกว่า ๒ นิ้ว (๕๐ มิลลิเมตร) - สูบน้ำได้ไม่น้อยกว่าตามปริมาณ ที่กำหนด - ส่งน้ำได้สูงไม่น้อยกว่า ๙ เมตร หรือประมาณ ๓๐ ฟุต - อุปกรณ์ประกอบของเครื่องสูบน้ำ และของมอเตอร์ไฟฟ้าต้องมีครบชุด พร้อมที่จะใช้งานได้ (จัดซื้อตามบัญชีราคามาตรฐาน ครุภัณฑ์ฉบับเดือนธันวาคม ๒๕๖๕ ของสำนักงบประมาณ)	สำนักงานการศึกษา	๙,๐๐๐						✓		กันเงิน	
รวม ๘ ครุภัณฑ์				๑,๗๕๐,๖๕๔	๑,๖๖๖,๗๐๐								

แบบติดตามและประเมินผลการดำเนินงานตามแผนพัฒนาเทศบาลนครนครศรีธรรมราช ประจำปีงบประมาณ พ.ศ.๒๕๖๖

ครุภัณฑ์วิทยาศาสตร์หรือการแพทย์

ที่	ครุภัณฑ์	รายละเอียดของครุภัณฑ์	หน่วยงาน รับผิดชอบหลัก	งบประมาณ (บาท)	เบิกจ่าย (บาท)	โอนงบ (+, -) (บาท)	แล้วเสร็จไตรมาส				กำลัง ดำเนินการ	ยังไม่ได้ ดำเนินการ	หมายเหตุ
							๑	๒	๓	๔			
๑	เครื่องช่วยหายใจ ชนิดอัตโนมัติ ถังคาร์บอนไฟเบอร์	เครื่องช่วยหายใจชนิดอัตโนมัติ ถังคาร์บอนไฟเบอร์ บรรจุอากาศ ไม่น้อยกว่า ๑,๘๐๐ ลิตร ที่แรงดัน ไม่น้อยกว่า ๓๐๐ บาร์ จำนวน ๕ ชุด ชุดละ ๙๒,๐๐๐ บาท	สำนักปลัด เทศบาล	๔๖๐,๐๐๐	๔๕๕,๐๐๐				✓				
๒	เครื่องพ่นหมอกควัน สะพายไหล่	เครื่องพ่นหมอกควันสะพายไหล่ ที่ใช้ใน งานสาธารณสุข จำนวน ๒ เครื่อง ๆ ละ ๓๕,๐๐๐ บาท	กองสาธารณสุข และสิ่งแวดล้อม	๑๕๐,๐๐๐	๑๕๐,๐๐๐			✓					
๓	กล้องจุลทรรศน์ ชนิด ๒ ตา	กล้องจุลทรรศน์ ชนิด ๒ ตา มีกำลังขยาย ไม่น้อยกว่า ๑,๐๐๐ เท่า จำนวน ๑ เครื่อง	กองสาธารณสุข และสิ่งแวดล้อม	๓๐,๐๐๐	๒๙,๐๐๐		✓						
๔	ปั๊มสูบล้างสารเคมี พร้อมตู้ควบคุม	ปั๊มสูบล้างสารเคมี พร้อมตู้ควบคุม จำนวน ๑๐ เครื่อง ราคาเครื่องละ ๑๐๒,๓๒๐ บาท จำนวน ๑,๐๒๓,๒๐๐ บาท แบบสูบล้าง Motor Driven Diaphragm metering pump ชนิด manual control แบบ single head - มอเตอร์ขับเคลื่อนเป็นชนิดสามเฟส มีกำลังไม่น้อยกว่า ๐.๗๕ kw - สามารถสูบล้างได้ไม่น้อยกว่า ๕๐๐ ลิตร/ชม. แรงดันไม่น้อยกว่า ๕บาร์ - พร้อมตู้ควบคุม	สำนักงานประปา	๑,๐๒๓,๒๐๐						✓		กั้นเงิน	

ที่	ครุภัณฑ์	รายละเอียดของครุภัณฑ์	หน่วยงาน รับผิดชอบหลัก	งบประมาณ (บาท)	เบิกจ่าย (บาท)	โอนงบ (+, -) (บาท)	แล้วเสร็จไตรมาส				กำลัง ดำเนินการ	ยังไม่ได้ ดำเนินการ	หมายเหตุ
							๑	๒	๓	๔			
๕	เครื่องวัดคลอรีนอิสระ และคลอรีน	เครื่องวัดคลอรีนอิสระและคลอรีนรวม จำนวน ๒ เครื่อง ราคาเครื่องละ ๒๕,๐๐๐ บาท จำนวน ๕๐,๐๐๐ บาท - ช่วงการวัด ๐.๐๐-๑๐.๐๐ mg/L(ppm) - หลักการทำงาน: Adaptation of the EPA ๓๓๐.๕ DPD method - บันทึกข้อมูลอัตโนมัติ: ๕๐ readings - จอแสดงผล: ๑๒๘x๖๔ pixel B/W LED with backlight	สำนักงาน ประปา	๕๐,๐๐๐	๔๙,๘๖๒				✓				
๖	เตียงผู้ป่วยใน (หญิง)	เตียงผู้ป่วยใน (หญิง) จำนวน ๑๙ ตัว คุณสมบัติ ดังนี้ - เป็นระบบมือหมุน ๓ ฟังก์ชัน พร้อมที่นอน ๔ ตอน หุ้มด้วยหนัง เทียม มีซิปปสามารถถอดซักได้ - มีหัว-ท้ายเตียงทำด้วยพลาสติก ขึ้นรูป - มีรวมข้างเตียงพับเก็บได้ ข้าง ที่นอน - มีระบบล้อคล้ออิสระ ๔ ล้อ - มีเสาน้ำเกลือ	กองการแพทย์	๔๙๔,๐๐๐	๔๙๔,๐๐๐				✓				
รวม ๖ ครุภัณฑ์				๒,๒๑๑,๒๐๐	๑,๑๗๗,๘๖๒								

แบบติดตามและประเมินผลการดำเนินงานตามแผนพัฒนาเทศบาลนครนครศรีธรรมราช ประจำปีงบประมาณ พ.ศ.๒๕๖๖

ครุภัณฑ์การศึกษา

ที่	ครุภัณฑ์	รายละเอียดของครุภัณฑ์	หน่วยงาน รับผิดชอบหลัก	งบประมาณ (บาท)	เบิกจ่าย (บาท)	โอนงบ (+, -) (บาท)	แล้วเสร็จไตรมาส				กำลัง ดำเนินการ	ยังไม่ได้ ดำเนินการ	หมายเหตุ		
							๑	๒	๓	๔					
๑	ชุดเครื่องเล่นสนาม	ชุดเครื่องเล่นสนาม โรงเรียนเทศบาล วัดท้าวโคตร ขนาดไม่น้อยกว่า ๕๙๐x๒๘๐x๓๑๐ ซม. ประกอบด้วย ๑. เสาคโครงสร้าง ๘ ต้น ๒. หลังคา ๑ ชุด ๓. สไลเดอร์รางคู่ ๑ ชุด ๔. คาร์นูบี้สไลเดอร์รางคู่ ๑ ชั้น ๕. สไลเดอร์รางเดี่ยว ๑ ชุด ๖. คาร์นูบี้สไลเดอร์รางเดี่ยว ๑ ชั้น ๗. สไลเดอร์เกลียว ๑ ชุด ๘. ราวจับทางลงสไลเดอร์เกลียว ๑ ชุด ๙. รูปสัตว์ประดับหัวเสา ๑ ชั้น ๑๐. ไปไม้ประดับหัวเสา ๑ ชั้น ๑๑. บันไดทางขึ้น-ลงพร้อมราวจับ ๑ ชุด ๑๒. ปีนป่าย ๑ ชุด ๑๓. ผนังกันตก ๓ ชั้น ๑๔. แผ่นพื้น ๔ ชุด	สำนักงาน การศึกษา	๑๓๕,๐๐๐	๑๓๕,๐๐๐			✓							
๒	โต๊ะ - เก้าอี้นักเรียน ขาเหล็ก	โต๊ะ - เก้าอี้นักเรียนขาเหล็ก แบบ A๔ ประถมศึกษา โรงเรียนเทศบาล วัดท้าวโคตร จำนวน ๑๐๐ ชุด ชุดละ ๑,๕๘๐ บาท	สำนักงาน การศึกษา	๑๕๘,๐๐๐	๑๕๘,๐๐๐			✓							

ที่	ครุภัณฑ์	รายละเอียดของครุภัณฑ์	หน่วยงาน รับผิดชอบหลัก	งบประมาณ (บาท)	เบิกจ่าย (บาท)	โอนงบ (+, -) (บาท)	แล้วเสร็จไตรมาส				กำลัง ดำเนินการ	ยังไม่ได้ ดำเนินการ	หมายเหตุ
							๑	๒	๓	๔			
๓	โต๊ะรับประทานอาหาร	โต๊ะรับประทานอาหาร จำนวน ๔๕ ตัว มีคุณลักษณะ ดังนี้ - โต๊ะขนาดไม่น้อยกว่า ๖๐x๑๒๐ x๕๐ เซนติเมตร - พื้นโต๊ะปิดด้วยโฟเมก้า - ขาทำด้วยเหล็ก	สำนักการศึกษา	๑๕๗,๕๐๐	๑๕๗,๕๐๐				✓				
๔	เก้าอี้โต๊ะรับประทานอาหาร	เก้าอี้โต๊ะรับประทานอาหาร จำนวน ๙๐ ตัว มีคุณลักษณะ ดังนี้ - ขนาดไม่น้อยกว่า ๓๐x๑๒๐ x๓๐ เซนติเมตร - พื้นเก้าอี้ปิดด้วยโฟเมก้า - ขาทำด้วยเหล็ก	สำนักการศึกษา	๑๒๑,๕๐๐	๑๒๑,๕๐๐				✓				
๕	เก้าอี้ทำงาน	เก้าอี้ทำงาน จำนวน ๒ ตัว - เป็นเก้าอี้บุนวม - มีล้อเลื่อน - ขาเหล็กชุบโครเมียม - สามารถปรับระดับสูงต่ำได้ - ขนาดไม่น้อยกว่า ๖๒x๖๘x๑๐๓ ซม.	สำนักการศึกษา	๗,๘๐๐	๗,๐๐๐				✓				
๖	เครื่องปรับอากาศแบบ แยกส่วน (ราคารวมติดตั้ง) แบบตั้งพื้นหรือแบบแขวน	เครื่องปรับอากาศแบบแยกส่วน (ราคารวมติดตั้ง) แบบตั้งพื้นหรือ แบบแขวน ขนาด ๒๔,๐๐๐ บีทียู จำนวน ๑ เครื่อง (จัดซื้อตามบัญชีราคามาตรฐาน ครุภัณฑ์ฉบับเดือนธันวาคม ๒๕๖๕ ของสำนักงบประมาณ)	สำนักการศึกษา	๓๒,๒๐๐	๓๑,๕๐๐				✓				
รวม ๖ ครุภัณฑ์				๖๑๒,๐๐๐	๖๑๐,๕๐๐								

แบบติดตามและประเมินผลการดำเนินงานตามแผนพัฒนาเทศบาลนครนครศรีธรรมราช ประจำปีงบประมาณ พ.ศ.๒๕๖๖

ครุภัณฑ์ไฟฟ้าและวิทยุ

ที่	ครุภัณฑ์	รายละเอียดของครุภัณฑ์	หน่วยงาน รับผิดชอบหลัก	งบประมาณ (บาท)	เบิกจ่าย (บาท)	โอนงบ (+, -) (บาท)	แล้วเสร็จไตรมาส				กำลัง ดำเนินการ	ยังไม่ได้ ดำเนินการ	หมายเหตุ	
							๑	๒	๓	๔				
๑	เครื่องกำเนิดไฟฟ้า	เครื่องกำเนิดไฟฟ้า จำนวน ๒ เครื่อง - ขนาดกำลังไฟฟ้าสูงสุดไม่น้อยกว่า ๖ กิโลวัตต์ - แรงดันไฟฟ้า ๒๒๐ โวลต์ - เครื่องยนต์เบนซินไม่น้อยกว่า ๑ สูบ ๔ จังหวะ - ระบายความร้อนด้วยอากาศ - ปริมาตรกระบอกสูบไม่น้อยกว่า ๓๘๐ ซีซี - กำลังแรงม้าสูงสุดไม่น้อยกว่า ๑๑ แรงม้า	สำนักช่าง	๑๙๑,๐๐๐	๑๗๐,๐๐๐			✓						
๒	ชุดเครื่องเสียงห้อง ประชุม	ชุดเครื่องเสียงห้องประชุม ประกอบด้วย - ตู้ลำโพง จำนวน ๒ ใบ - มิกเซอร์ จำนวน ๑ เครื่อง - ไมค์ลอย จำนวน ๒ ชุด - ไมโครโฟนชนิดสาย จำนวน ๒ ตัว - สายต่อไมค์แบบ XLR ขนาด ๕ เมตร จำนวน ๒ ชุด - ตู้มอนิเตอร์ จำนวน ๑ ใบ - ขาตั้งไมค์ตั้งพื้น จำนวน ๒ ตัว - ขาตั้งไมโครโฟนตั้งโต๊ะแบบคอห่าน จำนวน ๒ ตัว	กองสวัสดิการ สังคม	๔๒๐,๐๐๐	๔๑๘,๑๕๐					✓				

ที่	ครุภัณฑ์	รายละเอียดของครุภัณฑ์	หน่วยงาน รับผิดชอบหลัก	งบประมาณ (บาท)	เบิกจ่าย (บาท)	โอนงบ (+, -) (บาท)	แล้วเสร็จไตรมาส				กำลัง ดำเนินการ	ยังไม่ได้ ดำเนินการ	หมายเหตุ
							๑	๒	๓	๔			
		- สายสัญญาณ ขนาด ๖ มิล สเตอริโอ ม้วน ๑๐๐ เมตร จำนวน ๒ ม้วน - ท่อร้อยสายไฟกันหนูและอุปกรณ์ท่อ จำนวน ๑ ชุด - อุปกรณ์ติดตั้งระบบเสียง จำนวน ๑ ชุด - ค่าติดตั้ง											
๓	ชุดไม้ประชุมชุด ประธาน	ชุดไม้ประชุมชุดประธาน ขนาด (WxDxH) ๑๓๐x๖๐x๑๕๑ มม. จำนวน ๑ ตัว (ไม่ใช่สำหรับบริการสาธารณะ)	สำนักปลัด เทศบาล	๔,๗๕๐	๔,๗๕๐			✓					
๔	ชุดไม้ประชุมชุด ผู้เข้าร่วม	ชุดไม้ประชุมชุดผู้เข้าร่วม ขนาด (WxDxH) ๑๓๐x๖๐x๑๕๑ มม. จำนวน ๑๔ ตัว ตัวละ ๔,๔๕๐ บาท (ไม่ใช่สำหรับบริการสาธารณะ)	สำนักปลัด เทศบาล	๖๒,๓๐๐	๖๒,๓๐๐			✓					
๕	เครื่องควบคุมการ ประชุม	เครื่องควบคุมการประชุม ขนาด (WxDxH) ๔๘๓x๘๘x๓๐๕ มม. จำนวน ๑ เครื่อง (ไม่ใช่สำหรับบริการสาธารณะ)	สำนักปลัด เทศบาล	๘,๙๕๐	๘,๙๕๐			✓					
๖	ตู้ลำโพงติดฝาผนัง	ตู้ลำโพงติดฝาผนัง กำลังวัตต์ของลำโพง ๕๐ W-๑๐๐W ที่ ๘๐ ohms จำนวน ๑ คู่ (ไม่ใช่สำหรับบริการสาธารณะ)	สำนักปลัด เทศบาล	๘,๕๐๐	๘,๕๐๐			✓					

ที่	ครุภัณฑ์	รายละเอียดของครุภัณฑ์	หน่วยงาน รับผิดชอบหลัก	งบประมาณ (บาท)	เบิกจ่าย (บาท)	โอนงบ (+, -) (บาท)	แล้วเสร็จไตรมาส				กำลัง ดำเนินการ	ยังไม่ได้ ดำเนินการ	หมายเหตุ
							๑	๒	๓	๔			
๗	ตู้เก็บเครื่องเสียง	ตู้เก็บเครื่องเสียง ขนาด (WxDxH) ๕๘๐x๕๕๐x๕๕๘ มม. จำนวน ๑ ตู้ (ไม่ใช่สำหรับบริการสาธารณะ)	สำนักปลัด เทศบาล	๘,๕๐๐	๘,๕๐๐			✓					
๘	ชุดไมโครโฟนไร้สาย	ชุดไมโครโฟนไร้สาย ๔ ตัว - ย่านความถี่ UHF ๘๐๓ - ๘๐๖ MHz - หน้าจอ LED แสดงสัญญาณ - วอลุ่มเพื่อลดเสียงอิสระทั้ง ๕ ไมค์ - ส่งสัญญาณได้ไกลกว่า ๑๐๐ เมตร - ความไว - ๙๘ dBm - ความถี่ตอบสนอง ๕๐ - ๑๖,๐๐๐ Hz	กองยุทธศาสตร์ และงบประมาณ	๑๓,๐๐๐	๑๒,๐๐๐				✓				
๙	ตู้ลำโพง ขนาด ๑๒ นิ้ว	ตู้ลำโพง ขนาด ๑๒ นิ้ว พร้อมขาตั้ง จำนวน ๒ ตัว ตัวละ ๕,๕๐๐ บาท - กำลังวัตต์ : ๔๐๐ วัตต์ - RTED IMPEDANCE : ๘ ohm - SENSITIVITY : ๙๒ dB - การตอบสนองคลื่นความถี่ : ๔๐ Hz- ๑๘ KHz	กองยุทธศาสตร์ และงบประมาณ	๑๑,๐๐๐	๙,๘๐๐				✓				

ที่	ครุภัณฑ์	รายละเอียดของครุภัณฑ์	หน่วยงาน รับผิดชอบหลัก	งบประมาณ (บาท)	เบิกจ่าย (บาท)	โอนงบ (+, -) (บาท)	แล้วเสร็จไตรมาส				กำลัง ดำเนินการ	ยังไม่ได้ ดำเนินการ	หมายเหตุ
							๑	๒	๓	๔			
๑๐	เครื่องปรับแต่งเสียง (เพาเวอร์มิก)	เครื่องปรับแต่งเสียง (เพาเวอร์มิก) จำนวน ๑ ชุด - มี ๔ BALANCED MIC/LINE - สามารถปรับเสียง ทุ้ม - กลาง - แหลม - มีหลอดไฟแสดงสัญญาณ CLIP ของแต่ละช่อง - มี MASTER ๓EQ และ DIGITAL ECHO	กองยุทธศาสตร์ และงบประมาณ	๓๐,๓๐๐	๒๘,๐๐๐			✓					
๑๑	ชุดลำโพงเคลื่อนที่ ขนาด ๑๕ นิ้ว	ชุดลำโพงเคลื่อนที่ ขนาด ๑๕ นิ้ว จำนวน ๒ ชุด ชุดละ ๙,๗๐๐ บาท - ลำโพง ๒ way ขนาด ๑๕ นิ้ว - ตอบสนองคลื่นความถี่ : ๕๐ Hz- ๒๐ KHz - MAX POWER ๕๐๐ W รองรับการใช้งาน USB SD Card Bluetooth	กองยุทธศาสตร์ และงบประมาณ	๑๙,๔๐๐	๑๘,๘๐๐			✓					
๑๒	หูฟังมอนิเตอร์	หูฟังมอนิเตอร์ จำนวน ๑ ชิ้น - ตัวหูฟังสามารถปรับองศา การใส่ได้ ๙๐ องศา - สามารถพับเก็บหูฟังได้เมื่อพกพา - รองรับการตอบสนองความถี่ที่ ๑๘ Hz ถึง ๒๒ kHz	กองยุทธศาสตร์ และงบประมาณ	๔,๔๐๐	๔,๐๐๐			✓					

ที่	ครุภัณฑ์	รายละเอียดของครุภัณฑ์	หน่วยงาน รับผิดชอบหลัก	งบประมาณ (บาท)	เบิกจ่าย (บาท)	โอนงบ (+, -) (บาท)	แล้วเสร็จไตรมาส				กำลัง ดำเนินการ	ยังไม่ได้ ดำเนินการ	หมายเหตุ
							๑	๒	๓	๔			
๑๓	เครื่องบันทึกเสียง	เครื่องบันทึกเสียง จำนวน ๑ เครื่อง - ๔ x XLR ไมโครโฟน กำลังสูง อินพุต + ๔๘V เป็นอย่างน้อย - ๔ x หูฟังเอาต์พุตอิสระ เป็นอย่างน้อย - ๔ x Sound Pads สำหรับเพลง และตัวอย่าง เป็นอย่างน้อย - มี Limiters and Low-Cut Filters ในตัว - มี Separate Gain, Mute & Headphone Volume ใช้พลังงานจากแบตเตอรี่ AC หรือ USB - รองรับการ์ด SDXC ที่ความจุ สูงสุดได้ ๕๑๒ GB หรือดีกว่า - มีโหมด Class-Compliant สำหรับรองรับอุปกรณ์ระบบ iOS	กองยุทธศาสตร์ และงบประมาณ	๒๐,๐๐๐	๑๙,๕๐๐			✓					

ที่	ครุภัณฑ์	รายละเอียดของครุภัณฑ์	หน่วยงาน รับผิดชอบหลัก	งบประมาณ (บาท)	เบิกจ่าย (บาท)	โอนงบ (+, -) (บาท)	แล้วเสร็จไตรมาส				กำลัง ดำเนินการ	ยังไม่ได้ ดำเนินการ	หมายเหตุ
							๑	๒	๓	๔			
๑๔	ไมโครโฟนไร้สาย	ไมโครโฟนไร้สาย จำนวน ๑ เครื่อง - รองรับคลื่นความถี่ ๒.๔ GHz หรือดีกว่า และรองรับการใช้งานระยะ ๑๐๐ เมตร ได้ - มีหน้าจอแบบ OLED หรือดีกว่า - สามารถปรับเสียง Output ได้ ทั้งแบบ Mono และ Stereo - สามารถเลือกโหมด Output ได้ - มีช่อง input ไม่น้อยกว่า ๒ ช่อง - แบตเตอรี่สามารถใช้งานได้ ไม่น้อยกว่า ๘ ชั่วโมง	กองยุทธศาสตร์ และงบประมาณ	๑๕,๐๐๐	๑๔,๕๐๐			✓					
๑๕	ไมโครโฟนคอน เดนเซอร์	ไมโครโฟนคอนเดนเซอร์ จำนวน ๒ ตัว ตัวละ ๖,๐๐๐ บาท - เป็นไมโครโฟนแบบ Condenser - มีไฟแสดงสถานะการใช้งาน เปิด/ปิด ไมโครโฟน - สามารถปรับระดับเสียง ไมโครโฟนและเสียงหูฟังได้ - มีช่องเสียบหูฟังขนาด ๓.๕ mm. ที่สามารถมอนิเตอร์เสียงได้แบบ Real Time - สามารถปรับระดับบองศา ไมโครโฟนได้ ๓๖๐ องศา - รูปแบบ: Cardioid - รองรับการตอบสนองความถี่ที่ ๔๐-๒๐ KHz - มี Output แบบ USB	กองยุทธศาสตร์ และงบประมาณ	๑๒,๐๐๐	๑๑,๐๐๐			✓					

แบบติดตามและประเมินผลการดำเนินงานตามแผนพัฒนาเทศบาลนครนครศรีธรรมราช ประจำปีงบประมาณ พ.ศ.๒๕๖๖

ครุภัณฑ์โรงงาน

๑๐.๑ แผนงานอุตสาหกรรมและการโยธา

ที่	ครุภัณฑ์	รายละเอียดของครุภัณฑ์	หน่วยงาน รับผิดชอบหลัก	งบประมาณ (บาท)	เบิกจ่าย (บาท)	โอนงบ (+, -) (บาท)	แล้วเสร็จไตรมาส				กำลัง ดำเนินการ	ยังไม่ได้ ดำเนินการ	หมายเหตุ	
							๑	๒	๓	๔				
๑	เครื่องเชื่อมไฟฟ้า	เครื่องเชื่อมไฟฟ้า จำนวน ๑ เครื่อง - แรงดันไฟฟ้า ๒๒๐ โวลต์ - มีพัดลมระบายอากาศ - ชนิดขดลวดทองแดง - สายเชื่อม ๑ เส้น - คีมจับลวดเชื่อม ๑ ชุด - คีมจับสายดิน ๑ ชุด	สำนักช่าง	๓๐,๐๐๐	๒๘,๕๐๐			✓						
๒	เครื่องเชื่อมไฟฟ้า ระบบอินเวอร์เตอร์ ชนิดพกพา	เครื่องเชื่อมไฟฟ้า ระบบอินเวอร์เตอร์ ชนิดพกพา จำนวน ๒ เครื่อง เครื่องละ ๒๐,๕๐๐ บาท - แรงดันไฟฟ้า ๒๒๐ โวลต์ - กระแสไฟเชื่อม ๒๐-๒๑.๕ แอมป์	สำนักช่าง	๔๑,๐๐๐	๓๙,๐๐๐			✓						
๓	เครื่องสว่านเจาะไฟฟ้า ชนิด ๓ ระบบ	เครื่องสว่านเจาะไฟฟ้า ชนิด ๓ ระบบ จำนวน ๑ เครื่อง - กำลังไฟฟ้าไม่น้อยกว่า ๘๐๐ วัตต์	สำนักช่าง	๙,๐๐๐	๘,๓๐๐			✓						

ที่	ครุภัณฑ์	รายละเอียดของครุภัณฑ์	หน่วยงาน รับผิดชอบหลัก	งบประมาณ (บาท)	เบิกจ่าย (บาท)	โอนงบ (+, -) (บาท)	แล้วเสร็จไตรมาส				กำลัง ดำเนินการ	ยังไม่ได้ ดำเนินการ	หมายเหตุ
							๑	๒	๓	๔			
๔	เครื่องฉีดน้ำแรงดันสูง	เครื่องฉีดน้ำแรงดันสูง จำนวน ๑ เครื่อง มีคุณลักษณะ ดังนี้ - กำลังมอเตอร์ไฟฟ้า ไม่น้อยกว่า ๒ แรงม้า - แรงดันไฟฟ้า ๒๒๐ V - แรงดันน้ำสูงสุดไม่น้อยกว่า ๑๔๐ Bar - ความยาวสายไฟฟ้าไม่น้อยกว่า ๗ เมตร - ความยาวสายฉีดน้ำแรงดันสูงไม่น้อยกว่า ๕ เมตร	สำนักงานการศึกษา	๓๔,๐๐๐	๓๔,๐๐๐				✓				
๕	เครื่องเติมอากาศ บำบัดน้ำเสีย	เครื่องเติมอากาศ บำบัดน้ำเสีย จำนวน ๘ เครื่อง เครื่องละ ๖๒,๐๐๐ บาท รายละเอียด ดังนี้ - Brushless มอเตอร์ ขนาดไม่น้อยกว่า ๗๕๐ วัตต์ - ใบพัดตีน้ำ ชนิดตีน้ำเปิด ๘ แฉก จำนวน ๔ วง - ฟันลอยน้ำ วัสดุ HDPE หนาพิเศษ - โครงสร้างเหล็กกาวาไนซ์ พ่นสีกันสนิม พร้อมชุดเฟืองทดรอบ - ตู้เหล็กควบคุมพร้อมอุปกรณ์ป้องกันน้ำ - อุปกรณ์ต่อพ่วงอื่นๆ พร้อมใช้งาน	สำนักช่าง	๔๙๖,๐๐๐						✓		กั้นเงิน	
รวม ๕ ครุภัณฑ์				๖๑๐,๐๐๐	๑๐๙,๘๐๐								

แบบติดตามและประเมินผลการดำเนินงานตามแผนพัฒนาเทศบาลนครนครศรีธรรมราช ประจำปีงบประมาณ พ.ศ.๒๕๖๖

ครุภัณฑ์อื่น

๑๓.๑ แผนงานการรักษาความสงบภายใน

ที่	ครุภัณฑ์	รายละเอียดของครุภัณฑ์	หน่วยงาน รับผิดชอบหลัก	งบประมาณ (บาท)	เบิกจ่าย (บาท)	โอนงบ (+, -) (บาท)	แล้วเสร็จไตรมาส				กำลัง ดำเนินการ	ยังไม่ได้ ดำเนินการ	หมายเหตุ
							๑	๒	๓	๔			
๑	ชุดผจญเพลิงกัน ความร้อน	ชุดผจญเพลิงกันความร้อน ตัวเสื้อ ยาวไม่น้อยกว่า ๔๐ นิ้ว คอเสื้อกว้าง ที่ใช้ปิดต้นคอ เพื่อกันความร้อน พร้อมหมวก ถุงมือ รองเท้า ที่ครอบศีรษะ พร้อมอุปกรณ์ครบชุด จำนวน ๑๐ ชุด ชุดละ ๙๒,๐๐๐ บาท	สำนักปลัด เทศบาล	๙๒๐,๐๐๐						✓			กันเงิน
๒	ถังดับเพลิงชนิดโฟม	ถังดับเพลิงชนิดโฟม แบบลากจูง มีล้อเข็น สามารถดับไฟได้หลายประเภท เช่น ประเภท A และประเภท B ถังโฟม ขนาด ๔๕ ลิตร จำนวน ๒ ถัง ถังละ ๓๒,๐๐๐ บาท	สำนักปลัด เทศบาล	๖๔,๐๐๐	๖๓,๕๐๐				✓				
๓	ตู้คอนเทนเนอร์ บรรทุก ขยะ	ตู้คอนเทนเนอร์บรรทุกขยะ มีปริมาตร ความจุไม่น้อยกว่า ๔ ลูกบาศก์เมตร มีคุณลักษณะเฉพาะ ดังนี้ - สร้างด้วยเหล็กแผ่นมาตรฐาน อย่างตีรูปทรงสี่เหลี่ยมตาม มาตรฐานผู้ผลิต สามารถยกเทได้ ๒ หน้า ปริมาตรความจุไม่น้อยกว่า ๔ ลูกบาศก์เมตร มีโครงสร้าง ที่แข็งแรงอยู่ภายนอก ภายใน ภายในเรียบเพื่อสะดวกในการยก	กองสาธารณสุข และสิ่งแวดล้อม	๔๘๐,๐๐๐	๔๘๐,๐๐๐				✓				



ประกาศเทศบาลนครนครศรีธรรมราช
เรื่อง ผลการติดตามและประเมินผลการดำเนินงานตามแผนพัฒนาเทศบาลนครนครศรีธรรมราช
ประจำปีงบประมาณ พ.ศ.๒๕๖๖

ตามระเบียบกระทรวงมหาดไทย ว่าด้วยการจัดทำแผนพัฒนาขององค์กรปกครองส่วนท้องถิ่น พ.ศ.๒๕๔๘ (แก้ไขเพิ่มเติม ฉบับที่ ๓ พ.ศ.๒๕๖๑) หมวด ๖ ข้อ ๒๙ (๓) กำหนดให้คณะกรรมการติดตามและประเมินผลแผนพัฒนาท้องถิ่นรายงานผลและเสนอความเห็นซึ่งได้จากการติดตามและประเมินผลแผนพัฒนาต่อผู้บริหารท้องถิ่น เพื่อให้ผู้บริหารท้องถิ่นเสนอต่อสภาท้องถิ่น และคณะกรรมการพัฒนาท้องถิ่น พร้อมทั้งประกาศผลการติดตามและประเมินผลแผนพัฒนาให้ประชาชนในท้องถิ่นทราบในที่เปิดเผยภายในสิบห้าวัน นับแต่วันรายงานผลและเสนอความเห็นดังกล่าว และต้องปิดประกาศไว้เป็นระยะเวลาไม่น้อยกว่าสามสิบวันโดยอย่างน้อยปีละหนึ่งครั้งภายในเดือนธันวาคมของทุกปี

เทศบาลนครนครศรีธรรมราชได้ดำเนินการติดตามและประเมินผลการดำเนินงานตามแผนพัฒนาเทศบาลนครนครศรีธรรมราช ประจำปีงบประมาณ พ.ศ.๒๕๖๖ เสร็จเรียบร้อยแล้ว จึงขอประกาศผลการติดตามและประเมินผลการดำเนินงานตามแผนพัฒนาเทศบาลนครนครศรีธรรมราช ประจำปีงบประมาณ พ.ศ.๒๕๖๖ ให้ทราบโดยทั่วกัน

ประกาศ ณ วันที่ ๑๐ พฤศจิกายน พ.ศ.๒๕๖๖

(นายภาวินทร์ ณ พัทลุง)

รองนายกเทศมนตรี ปฏิบัติราชการแทน
นายกเทศมนตรีนครนครศรีธรรมราช