



รายงานการติดตามผลการดำเนินงาน  
ตามแผนพัฒนาเทศบาลนครนครราชสีมา  
ประจำปีงบประมาณ พ.ศ.๒๕๖๕

งานวิจัยและประเมินผล  
กองทุนศาสตร์และงบประมาณ  
เทศบาลนครนครราชสีมา

## คำนำ

ตามระเบียบกระทรวงมหาดไทยว่าด้วยการจัดทำแผนพัฒนาขององค์กรปกครองส่วนท้องถิ่น พ.ศ. ๒๕๔๘ แก้ไขเพิ่มเติมถึง (ฉบับที่ ๓) พ.ศ. ๒๕๖๑ ข้อ ๒๙ กำหนดให้คณะกรรมการติดตามและประเมินผลแผนพัฒนาขององค์กรปกครองส่วนท้องถิ่น ดำเนินการติดตามและประเมินผลการดำเนินงานตามแผนพัฒนาองค์กรปกครองส่วนท้องถิ่น และเสนอผลการติดตามและประเมินผลต่อสภาท้องถิ่น และคณะกรรมการพัฒนาท้องถิ่น พร้อมทั้งประกาศผลการติดตามและประเมินผลแผนพัฒนาให้ประชาชนในท้องถิ่นทราบในที่เปิดเผยภายในสิบห้าวันนับแต่วันที่ผู้บริหารท้องถิ่นเสนอผลการติดตามและประเมินผลดังกล่าว และต้องปิดประกาศโดยเปิดเผยไม่น้อยกว่าสามสิบวัน โดยอย่างน้อยปีละหนึ่งครั้งภายในเดือนธันวาคมของทุกปี

ดังนั้น เทศบาลนครนครศรีธรรมราชโดยคณะกรรมการติดตามและประเมินผลแผนพัฒนาเทศบาลนครนครศรีธรรมราช จึงจัดทำรายงานการติดตามผลการดำเนินงานตามแผนพัฒนาเทศบาลนครศรีธรรมราช ประจำปีงบประมาณ พ.ศ. ๒๕๖๕ ไตรมาสที่ ๔ (กรกฎาคม - กันยายน) ทั้งนี้ผลจากรวบรวมและวิเคราะห์ข้อมูลการติดตามและประเมินผลที่ได้ สามารถใช้เป็นข้อมูลเพื่อนำไปปรับปรุงและพัฒนาท้องถิ่นเทศบาลนครศรีธรรมราชต่อไป

คณะกรรมการติดตามและประเมินผลแผนพัฒนา  
เทศบาลนครนครศรีธรรมราช

# สารบัญ

หน้า

## ส่วนที่ ๑ บทนำ

๑.๑ ความหมายของการติดตามและประเมินผล	๑
๑.๒ วัตถุประสงค์ของการติดตามและประเมินผล	๑
๑.๓ ความสำคัญของการติดตามและประเมินผล	๒
๑.๔ ประโยชน์ของการติดตามและประเมินผล	๒
๑.๕ ขั้นตอนการติดตามและประเมินผล	๓
๑.๖ กรอบและแนวทางในการติดตามและประเมินผล	๔
๑.๗ ระเบียบวิธีการที่ใช้ในการติดตามและประเมินผล	๖
๑.๘ การกำหนดหน่วยงานรับผิดชอบ	๖
๑.๙ การสรุปผลการติดตามและประเมินผล	๗

## ส่วนที่ ๒ วิสัยทัศน์ ยุทธศาสตร์การพัฒนาเทศบาลนครนครศรีธรรมราช

๒.๑ วิสัยทัศน์การพัฒนาเทศบาลนครนครศรีธรรมราช	๘
๒.๒ ยุทธศาสตร์การพัฒนาเทศบาลนครนครศรีธรรมราช	๘
๒.๓ เป้าประสงค์	๘
๒.๔ ตัวชี้วัดความสำเร็จ	๙

## ส่วนที่ ๓ สรุปการติดตามผลการดำเนินงานประจำปีงบประมาณ พ.ศ.๒๕๖๔ ไตรมาสที่ ๔

๓.๑ สรุปผลการจัดทำแผนพัฒนาท้องถิ่น (พ.ศ.๒๕๖๑ - ๒๕๖๕)	๑๑
๓.๒ สรุปผลการจัดทำงบประมาณ ปีพ.ศ.๒๕๖๔	๑๓
๓.๓ สรุปผลการติดตามและประเมินผล	๑๗
๓.๔ ปัญหาและอุปสรรค	๑๘
๓.๕ ข้อเสนอแนะของคณะกรรมการติดตามและประเมินผลแผนพัฒนา ฯ	๑๘

## ส่วนที่ ๔ บัญชีโครงการพัฒนาท้องถิ่นประจำปีงบประมาณ พ.ศ.๒๕๖๕

๔.๑ บัญชีโครงการยุทธศาสตร์ด้านการเมืองและการบริหาร	๑๙
๔.๒ บัญชีโครงการยุทธศาสตร์ด้านโครงสร้างพื้นฐาน	๒๔
๔.๓ บัญชีโครงการยุทธศาสตร์ด้านสิ่งแวดล้อมและทรัพยากรธรรมชาติ	๔๐
๔.๔ บัญชีโครงการยุทธศาสตร์ด้านสังคม การศึกษา ศาสนา และวัฒนธรรม	๔๑
๔.๕ บัญชีโครงการยุทธศาสตร์ด้านสาธารณสุขและการกีฬา	๖๘
๔.๖ บัญชีโครงการยุทธศาสตร์ด้านเศรษฐกิจ	๘๕
๔.๗ บัญชีครุภัณฑ์	๘๘

## บทนำ

การติดตามและประเมินผลการดำเนินงานของเทศบาลนครนครศรีธรรมราชได้ดำเนินการตามระเบียบกระทรวงมหาดไทย ว่าด้วยการจัดทำแผนพัฒนาขององค์กรปกครองส่วนท้องถิ่น พ.ศ. ๒๕๔๘ แก้ไขเพิ่มเติม (ฉบับที่ ๓) พ.ศ.๒๕๖๑ โดยผู้บริหารเทศบาลนครนครศรีธรรมราชได้แต่งตั้งคณะกรรมการติดตามและประเมินผลแผนพัฒนาเพื่อทำหน้าที่ในการกำหนดแนวทางวิธีการในการติดตามและประเมินผลการดำเนินงานของเทศบาลนครนครศรีธรรมราช เพื่อให้ทุกส่วนราชการถือปฏิบัติและจัดทำรายงานการติดตามและประเมินผลทุกไตรมาสโดยมี งานวิจัยและประเมินผล กองยุทธศาสตร์และงบประมาณ ทำหน้าที่รวบรวมและจัดทำรายงานสรุปผลการติดตามและประเมินผลแผนพัฒนาและรายงานการติดตามและประเมินผลการดำเนินงานประจำปี เสนอต่อคณะกรรมการติดตามและประเมินผลแผนพัฒนาเพื่อพิจารณาและเสนอความเห็นต่อผู้บริหารเทศบาล สภาเทศบาล คณะกรรมการพัฒนาเทศบาลและประกาศให้ประชาชนในท้องถิ่นทราบโดยทั่วกันอย่างน้อยปีละหนึ่งครั้งภายในเดือนธันวาคมของทุกปี ดังนั้น เพื่อการปฏิบัติให้เป็นไปตามระเบียบกระทรวงมหาดไทยว่าด้วยการจัดทำแผนพัฒนาขององค์กรปกครองส่วนท้องถิ่น พ.ศ.๒๕๔๘ แก้ไขเพิ่มเติม (ฉบับที่ ๓) พ.ศ.๒๕๖๑ ข้อ ๒๙ (๓) เทศบาลนครนครศรีธรรมราชจึงจัดทำรายงานผลการติดตามและประเมินผลแผนพัฒนาประจำปีงบประมาณ พ.ศ.๒๕๖๕ ไตรมาสที่ ๔ (กรกฎาคม - กันยายน) โดยได้สรุปผลการดำเนินงานตามแผนพัฒนาท้องถิ่น (พ.ศ.๒๕๖๑ - ๒๕๖๕) เพื่อเป็นการประเมินผลการปฏิบัติงานของปีที่ผ่านมาว่ามีความสอดคล้องกับแผนงานที่ได้วางเอาไว้หรือไม่ การดำเนินงานมีประสิทธิภาพประสิทธิผลเพียงใดและสามารถใช้เป็นข้อมูลย้อนกลับเพื่อนำไปประกอบการพิจารณาปรับปรุงและตัดสินใจในการกำหนดแนวทางการพัฒนาท้องถิ่นในปีต่อไป

### ๑.๑ ความหมายของการติดตามและประเมินผล

#### ๑.๑.๑ การติดตาม

เป็นขั้นตอนในการตรวจสอบผลการดำเนินการของแผนงานโครงการตามแผนพัฒนาท้องถิ่นว่าได้ปฏิบัติตามขั้นตอนกิจกรรมที่กำหนดไว้ในแผนงานโครงการหรือไม่ มีการใช้ทรัพยากรอย่างมีประสิทธิภาพหรือไม่ และอยู่ในระยะเวลางบประมาณที่ใช้ในการดำเนินการตามที่กำหนดไว้หรือไม่ เพื่อเป็นข้อมูลย้อนกลับให้ตนเองผู้บังคับบัญชาตลอดจนผู้รับผิดชอบแผนงานโครงการทุกระดับเพื่อให้คำแนะนำช่วยเหลือแก้ไขอำนวยความสะดวกทั้งนี้เพื่อให้การดำเนินงานตามแผนงาน/โครงการบรรลุเป้าหมายที่กำหนดไว้อย่างมีประสิทธิภาพ

#### ๑.๑.๒ การประเมินผล

เป็นขั้นตอนการตรวจสอบความก้าวหน้าของแผนงานโครงการตลอดจนการพิจารณาผลสัมฤทธิ์ของแผนงานโครงการว่ามีอย่างน้อยเพียงใดเมื่อเปรียบเทียบกับเกณฑ์ที่กำหนดขึ้นการประเมินผลจึงเป็นกระบวนการบ่งชี้ถึงคุณค่าของแผนงานโครงการว่าได้ผลตามวัตถุประสงค์ของแผนงานโครงการนั้นหรือไม่เพียงใด

### ๑.๒. วัตถุประสงค์ของการติดตามและประเมินผล

๑.๒.๑ เพื่อให้การติดตามและการประเมินผลเป็นไปอย่างมีประสิทธิภาพและประสิทธิผลสามารถตอบสนองความต้องการ และปัญหาของประชาชนได้

๑.๒.๒ เพื่อให้ทราบปัญหาและอุปสรรคในการปฏิบัติงานซึ่งจะนำไปสู่การปรับปรุงการดำเนินงานให้มีประสิทธิภาพมากยิ่งขึ้น

๑.๒.๓ เพื่อให้ทราบสัมฤทธิ์ผลโดยรวมของแผนพัฒนาเทศบาลและนำข้อมูลที่ได้ไปเป็นข้อชี้แนะแก่ผู้บริหารในการจัดทำแผนพัฒนาปีต่อไป

### ๑.๓. ความสำคัญของการติดตามและประเมินผล

#### ๑.๓.๑ ความสำคัญของการติดตาม

การติดตามเป็นเครื่องมือที่จำเป็นในการปรับปรุงประสิทธิภาพของโครงการที่ดำเนินการอยู่ หากไม่มีระบบติดตามของโครงการแล้ว ย่อมส่งผลให้เกิดความล่าช้าในการดำเนินงานให้ลุล่วงค่าใช้จ่ายโครงการสูงเกินกว่าที่กำหนดไว้กลุ่มเป้าหมายหลักของโครงการไม่ได้รับประโยชน์หรือได้รับน้อยกว่าที่ควรจะเป็น เกิดปัญหาในการควบคุมคุณภาพของการดำเนินงาน เสียเวลาในการตรวจสอบความขัดแย้งในการปฏิบัติงานภายในหน่วยงาน หรือระหว่างหน่วยงานกับกลุ่มเป้าหมายที่ได้รับประโยชน์จากโครงการในทางตรงกันข้ามหากโครงการมีระบบติดตามที่ดีแล้ว จะก่อให้เกิดประสิทธิภาพในการใช้ต้นทุน (Cost-effective) ดำเนินงานต่างๆ ยกตัวอย่างเช่น การระบุปัญหาที่เกิดขึ้นในโครงการ และการเสนอแนวทางแก้ปัญหาการติดตามความสามารถในการเข้าถึงโครงการของกลุ่มเป้าหมาย การติดตามประสิทธิภาพในการดำเนินงานของส่วนต่างๆ ในโครงการและการเสนอวิธีการปรับปรุงการดำเนินงาน

#### ๑.๓.๒ ความสำคัญของการประเมินผล

การประเมินผลนั้นเป็นสิ่งที่จำเป็นสำหรับการดำเนินการเช่นเดียวกับการติดตามเพราะผลที่ได้จากการประเมินจะใช้ในการปรับปรุงแก้ไขการขยายขอบเขต หรือการยุติการดำเนินการซึ่งขึ้นอยู่กับวัตถุประสงค์ของการประเมิน การประเมินผลแผนงานจึงเป็นสิ่งที่บ่งชี้ว่าแผนงานที่กำหนดไว้ได้มีการปฏิบัติหรือไม่อย่างไรอันเป็นตัวชี้วัดว่าแผน หรือโครงการที่ได้ดำเนินการไปแล้วนั้น ให้ผลเป็นอย่างไรนำไปสู่ความสำเร็จตามแผนงานที่กำหนดไว้หรือไม่ อีกทั้งการติดตามและประเมินผลยังเป็นการตรวจสอบว่ามีความสอดคล้องกับการใช้ทรัพยากร (งบประมาณ) เพียงใด ซึ่งผลที่ได้จากการติดตามและประเมินผลถือเป็นข้อมูลย้อนกลับ(Feedback) ที่สามารถนำไปใช้ในการปรับปรุงและการตัดสินใจต่อไปนอกจากนี้การประเมินผลยังถือเป็นกระบวนการตัดสินใจคุณค่า และการตัดสินใจอย่างมีหลักเกณฑ์โดยใช้ข้อมูลที่เก็บรวบรวมอย่างเป็นระบบมีความเที่ยงตรงเชื่อถือได้

### ๑.๔ ประโยชน์ของการติดตามและประเมินผล

๑) ทำให้การนำนโยบายไปปฏิบัติมีสมรรถภาพในการจัดการและบริหารเพื่อให้การปรับปรุงการบริหารจัดการมีประสิทธิภาพมากขึ้น

๒) ทำให้ทราบจุดสำคัญที่จะต้องปรับปรุงแก้ไขอย่างชัดเจน ทั้งวัตถุประสงค์ของแผนงาน ขั้นตอนการปฏิบัติ ทรัพยากรที่ต้องใช้ ช่วงเวลาที่จะต้องกระทำให้เสร็จ ซึ่งจะทำให้แผนงานมีความเหมาะสมต่อการนำไปปฏิบัติให้บรรลุวัตถุประสงค์อย่างมีประสิทธิภาพยิ่งขึ้น

๓) ทำให้ทราบว่าจำเป็นต้องเปลี่ยนแปลงโครงการอย่างไรบ้างให้เหมาะสม ระดับการเปลี่ยนแปลงมากน้อยแค่ไหน การเปลี่ยนแปลงจะก่อให้เกิดผลกระทบอะไรบ้าง อาทิ เช่น การเปลี่ยนแปลงวัตถุประสงค์บางส่วน การเปลี่ยนแนวทางการปฏิบัติ หรือการเปลี่ยนแปลงหน่วยงานที่รับผิดชอบการนำโครงการไปปฏิบัติ เป็นต้น

๔) ทำให้ทราบว่ามาตรการหรือกิจกรรมที่ใช้อยู่มีข้อบกพร่องอะไรบ้าง ข้อบกพร่องดังกล่าว

เกิดจากสาเหตุอะไร เพื่อนำมาประมวลผลเพื่อแสวงหาแนวทางแก้ไขปรับปรุงมาตรการใหม่ให้เหมาะสมต่อการนำไปปฏิบัติให้บรรลุวัตถุประสงค์ยิ่งขึ้น

๕) ทำให้ทราบว่าขั้นตอนใดบ้างที่มีปัญหาอุปสรรค และปัญหาอุปสรรคเหล่านั้นเกิดจากสาเหตุอะไร เมื่อทราบข้อมูลทั้งหมด การประเมินผลจะเป็นเครื่องมือสำคัญในการปรับปรุงขั้นตอนการทำงานของแผนงานให้มีความกระชับ เพื่อขจัดปัญหาอุปสรรคที่เกิดขึ้นในแต่ละขั้นตอนให้หมดไป

๖) ทำให้ทราบว่าแผนงานที่นำไปปฏิบัติมีจุดแข็ง (strengths) และจุดอ่อน (weaknesses) อะไรบ้าง และจุดอ่อนที่พบเกิดจากสาเหตุอะไรและจะแก้ไขได้อย่างไร เมื่อได้ทำการวิเคราะห์ข้อมูลครบถ้วนแล้ว ผลการวิเคราะห์จะนำไปสู่การพัฒนาแผนงานให้มีความเหมาะสม และมีประสิทธิภาพยิ่งขึ้น

๗) การประเมินจะชี้ให้เห็นว่าแนวความคิดริเริ่มใหม่ในการแก้ไขปัญหาของท้องถิ่นประสบความสำเร็จตามวัตถุประสงค์ที่กำหนดไว้เพียงใด มีปัญหาและอุปสรรคในการดำเนินงานอย่างไรบ้าง และปัญหาอุปสรรคเหล่านี้ได้ผลเพียงใด และหรือจะต้องปรับปรุงในส่วนใดบ้าง

๘) การประเมินจะทำให้เกิดความกระชับว่าโครงการใดที่นำไปปฏิบัติแล้วได้ผลดีสมควรจะขยายโครงการให้ครอบคลุมกว้างขวางยิ่งขึ้นหรือโครงการใดมีปัญหาอุปสรรคมากและไม่สอดคล้องกับการแก้ไขปัญหาของสังคมควรจะยุติโครงการเสียเพื่อลดความสูญเสียให้น้อยลง หรือในกรณีที่มีโครงการที่มีลักษณะแข่งขันกันการประเมินผลจะทำให้ทราบว่าโครงการใดมีประสิทธิภาพในการแก้ไขปัญหาของสาธารณชนสมควรสนับสนุนให้ดำเนินการต่อไป ส่วนโครงการที่ไม่ประสบความสำเร็จ หรือให้ผลตอบแทนน้อยกว่ามาก ก็ควรยกเลิกทิ้งเสีย

## ๑.๕ ขั้นตอนการติดตามและประเมินผล

**ขั้นตอนที่ ๑** แต่งตั้งคณะกรรมการติดตามและประเมินผลแผนพัฒนาท้องถิ่น ตามระเบียบกระทรวงมหาดไทย ว่าด้วยการจัดทำแผนพัฒนาขององค์กรปกครองส่วนท้องถิ่น พ.ศ. ๒๕๔๘ แก้ไขเพิ่มเติม (ฉบับที่ ๓) พ.ศ.๒๕๖๑ ข้อ ๒๘ ดังนี้

ให้ผู้บริหารท้องถิ่นแต่งตั้งคณะกรรมการติดตามและประเมินผลแผนพัฒนาท้องถิ่น ประกอบด้วย

- ๑) สมาชิกสภาท้องถิ่นที่สภาท้องถิ่นคัดเลือกจำนวนสามคน
- ๒) ผู้แทนประชาคมท้องถิ่นที่ประชาคมท้องถิ่นคัดเลือกจำนวนสองคน
- ๓) ผู้แทนหน่วยงานที่เกี่ยวข้องที่ผู้บริหารท้องถิ่นคัดเลือกจำนวนสองคน
- ๔) หัวหน้าส่วนการบริหารที่คัดเลือกกันเองจำนวนสองคน
- ๕) ผู้ทรงคุณวุฒิที่ผู้บริหารท้องถิ่นคัดเลือกจำนวนสองคน

โดยให้คณะกรรมการเลือกกรรมการหนึ่งคนทำหน้าที่ประธานคณะกรรมการและกรรมการอีกหนึ่งคนทำหน้าที่เลขานุการของคณะกรรมการ กรรมการตามข้อ ๒๘ ให้มีวาระอยู่ในตำแหน่งคราวละสี่ปี และอาจได้รับการคัดเลือกอีกได้

**ขั้นตอนที่ ๒** คณะกรรมการติดตามและประเมินผลแผนพัฒนาท้องถิ่น กำหนดแนวทางวิธีการในการติดตามและประเมินผลแผนพัฒนา ตามระเบียบกระทรวงมหาดไทย ว่าด้วยการจัดทำแผนพัฒนาขององค์กรปกครองส่วนท้องถิ่น พ.ศ. ๒๕๔๘ แก้ไขเพิ่มเติม (ฉบับที่ ๓) พ.ศ.๒๕๖๑ ข้อ ๒๙ (๑)

**ขั้นตอนที่ ๓** คณะกรรมการติดตามและประเมินผลแผนพัฒนาท้องถิ่น ดำเนินการติดตาม

และประเมินผลแผนพัฒนา ตามระเบียบกระทรวงมหาดไทย ว่าด้วยการจัดทำแผนพัฒนาขององค์กรปกครองส่วนท้องถิ่น พ.ศ. ๒๕๔๘ แก้ไขเพิ่มเติม (ฉบับที่ ๓) พ.ศ.๒๕๖๑ ข้อ ๒๙ (๒)

**ขั้นตอนที่ ๔** คณะกรรมการติดตามและประเมินผลแผนพัฒนาท้องถิ่นรายงานผลและเสนอความเห็นซึ่งได้จากการติดตามและประเมินผลแผนพัฒนาต่อผู้บริหารท้องถิ่น เพื่อให้ผู้บริหารท้องถิ่นเสนอต่อสภาท้องถิ่น และคณะกรรมการพัฒนาท้องถิ่น พร้อมทั้งประกาศผลการติดตามและประเมินผลแผนพัฒนาให้ประชาชนในท้องถิ่นทราบในที่เปิดเผยภายในสิบห้าวันนับแต่วันรายงานผลและเสนอความเห็นดังกล่าวและต้องปิดประกาศไว้เป็นระยะเวลาไม่น้อยกว่าสามสิบวันโดยอย่างน้อยปีละหนึ่งครั้งภายในเดือนธันวาคมของทุกปี ตามระเบียบกระทรวงมหาดไทย ว่าด้วยการจัดทำแผนพัฒนาขององค์กรปกครองส่วนท้องถิ่น แก้ไขเพิ่มเติม (ฉบับที่ ๓) พ.ศ.๒๕๖๑ ข้อ ๒๙ (๓)

**ขั้นตอนที่ ๕** ผู้บริหารท้องถิ่นเสนอผลการติดตามและประเมินผลต่อสภาท้องถิ่น และคณะกรรมการพัฒนาท้องถิ่น พร้อมกับประกาศผลการติดตามและประเมินผลแผนพัฒนาให้ประชาชนในท้องถิ่นทราบในที่เปิดเผยภายในสิบห้าวันนับแต่วันที่ผู้บริหารท้องถิ่นเสนอผลการติดตามและประเมินผลดังกล่าวและต้องปิดประกาศโดยเปิดเผยไม่น้อยกว่าสามสิบวัน โดยอย่างน้อยปีละหนึ่งครั้งภายในเดือนธันวาคมของทุกปี ตามระเบียบกระทรวงมหาดไทย ว่าด้วยการจัดทำแผนพัฒนาขององค์กรปกครองส่วนท้องถิ่น แก้ไขเพิ่มเติม (ฉบับที่ ๓) พ.ศ.๒๕๖๑ ข้อ ๒๙ (๓)

## ๑.๖ กรอบและแนวทางในการติดตามและประเมินผล

คณะกรรมการติดตามและประเมินผลแผนพัฒนาเทศบาลนครนครศรีธรรมราช ได้กำหนดกรอบและแนวทางในการติดตามและประเมินผลแผนพัฒนาของเทศบาลนครนครศรีธรรมราช โดยอาศัยหนังสือกระทรวงมหาดไทยและคู่มือของกรมส่งเสริมการปกครองท้องถิ่น ดังนี้

- หนังสือกระทรวงมหาดไทย ด่วนที่สุด ที่ มท ๐๘๑๐.๒/ว ๐๖๐๐ ลงวันที่ ๒๙ มกราคม ๒๕๕๙ เรื่อง แนวทางและหลักเกณฑ์การจัดทำและประสานแผนพัฒนาท้องถิ่นขององค์กรปกครองส่วนท้องถิ่น
- หนังสือกระทรวงมหาดไทย ด่วนที่สุด ที่ มท ๐๘๑๐.๓/ว ๕๗๙๗ ลงวันที่ ๑๐ ตุลาคม ๒๕๕๙ เรื่อง ชักซ้อมแนวทางการจัดทำและประสานแผนพัฒนาท้องถิ่นสี่ปี (พ.ศ.๒๕๖๑ – ๒๕๖๔) ตามระเบียบกระทรวงมหาดไทย ว่าด้วยการจัดทำแผนขององค์กรปกครองส่วนท้องถิ่น (ฉบับที่ ๒) พ.ศ. ๒๕๕๙
- คู่มือการติดตามและประเมินผลการจัดทำและแปลงแผนไปสู่การปฏิบัติขององค์กรปกครองส่วนท้องถิ่น (โดยกรมส่งเสริมการปกครองท้องถิ่นร่วมกับมหาวิทยาลัยธรรมศาสตร์) ตามหนังสือกระทรวงมหาดไทยและคู่มือดังกล่าวคณะกรรมการจึงได้กำหนดกรอบและแนวทางในการติดตามและประเมินผล ดังนี้

### (๑) กรอบเวลา (time & timeframe)

การดำเนินโครงการเป็นไปตามห้วงเวลาที่กำหนดเอาไว้ในแผนการดำเนินงานหรือไม่ และเป็นห้วงเวลาที่ดำเนินการเหมาะสมถูกต้องหรือไม่ มีความล่าช้าเกิดขึ้นหรือไม่

### (๒) ความสอดคล้อง (relevance)

มีความสอดคล้องกับยุทธศาสตร์ชาติ ๒๐ ปี (พ.ศ.๒๕๖๐-๒๕๗๙) แผนพัฒนาเศรษฐกิจและสังคมแห่งชาติ แผนการบริหารราชการแผ่นดิน ค่านิยมหลักของคนไทย นโยบายของรัฐบาล ยุทธศาสตร์การพัฒนาภูมิภาค ยุทธศาสตร์การพัฒนาจังหวัด ยุทธศาสตร์การพัฒนางค์กรปกครองส่วนท้องถิ่นใน

เขตจังหวัด แผนพัฒนาอำเภอ แผนพัฒนาตำบล แผนชุมชน แผนเศรษฐกิจพอเพียงท้องถิ่น (ด้านการเกษตร และแหล่งน้ำ) วิสัยทัศน์ พันธกิจ จุดมุ่งหมายเพื่อการพัฒนา แนวทางการพัฒนา นโยบายผู้บริหาร รวมทั้งปัญหา ความต้องการของประชาคมและชุมชน

### (๓) ความพอเพียง

การบรรจุโครงการในแผนพัฒนาเป็นโครงการที่มีความจำเป็นต่อประชาชนในชุมชน สามารถแก้ไขปัญหาที่เกิดขึ้นได้ในชุมชน และสามารถดำเนินการได้ตามอำนาจหน้าที่ของท้องถิ่น โดยคำนึงถึงงบประมาณของท้องถิ่น

### (๔) ความก้าวหน้า

พิจารณาถึงความก้าวหน้าในอนาคตของท้องถิ่น โดยพิจารณา

**ยุทธศาสตร์การพัฒนายุทธศาสตร์ด้านการเมืองและการบริหาร** ส่งเสริมและสนับสนุน

ความร่วมมือระหว่างเทศบาลกับภาคประชาชน ภาครัฐ ภาคเอกชน การบริหารจัดการองค์การให้มี ประสิทธิภาพและโปร่งใส การตอบสนองความต้องการของประชาชน การจัดระเบียบชุมชนและสังคม การ พัฒนาศักยภาพบุคลากรขององค์การอย่างสม่ำเสมอและต่อเนื่อง พร้อมสร้างขวัญและกำลังใจ

**ยุทธศาสตร์การพัฒนายุทธศาสตร์ด้านโครงสร้างพื้นฐาน** การพัฒนาด้านการคมนาคม

โครงสร้างพื้นฐาน สาธารณูปโภค สาธารณูปการ การใช้กฎหมายควบคุมอาคาร การวางผังเมือง

**ยุทธศาสตร์การพัฒนายุทธศาสตร์ด้านสิ่งแวดล้อมและทรัพยากรธรรมชาติ** ปรับปรุงภูมิ

ทัศน์ของเมือง พัฒนาสวนสาธารณะ การบริหารจัดการแม่น้ำลำคลอง การบริหารจัดการขยะ การกำจัดและ บำบัดมลพิษ

**ยุทธศาสตร์การพัฒนาด้านสังคม การศึกษา ศาสนา และวัฒนธรรม** จัดสวัสดิการแก่

ผู้สูงอายุ ผู้พิการ ผู้ด้อยโอกาส ผู้ยากไร้ กลุ่มมารดาตั้งครรภ์ เด็กแรกเกิด และเด็กวัยเรียนที่ครอบครัวมีปัญหาทางเศรษฐกิจ การพัฒนาคุณภาพการศึกษา สุขภาวะของประชาชน การรณรงค์และป้องกันยาเสพติด การส่งเสริม อนุรักษ์ ฟื้นฟู กิจกรรมศิลปวัฒนธรรม โบราณสถาน โบราณวัตถุ การส่งเสริมและส่งเสริม ผู้ด้อยโอกาส การสร้างชุมชนเข้มแข็ง

**ยุทธศาสตร์การพัฒนาด้านสาธารณสุข และการกีฬา** พัฒนาโรงพยาบาลและศูนย์บริการ

สาธารณสุข ส่งเสริมสนับสนุนการกีฬาและการออกกำลังกาย

**ยุทธศาสตร์การพัฒนาด้านเศรษฐกิจ** สนับสนุนส่งเสริมพัฒนาอาชีพที่สอดคล้องกับสภาพ

ความต้องการของตลาดและชุมชน ส่งเสริมพัฒนาการท่องเที่ยวทาง ประวัติศาสตร์ ประเพณีท้องถิ่น ตามวิถี ชุมชนและภูมิปัญญาชาวบ้าน การส่งเสริมการลงทุน การพาณิชย์ การพัฒนาธุรกิจที่เกี่ยวกับการท่องเที่ยว

### (๕) ประสิทธิภาพ

ติดตามและประเมินโครงการที่ดำเนินการว่าสามารถดำเนินการได้บรรลุวัตถุประสงค์หรือไม่ มีผลกระทบเกิดขึ้นหรือไม่ ผู้เข้าร่วมโครงการมีความพึงพอใจหรือไม่ การดำเนินโครงการสามารถแก้ไขปัญหา ของชุมชนได้หรือไม่ งบประมาณถูกใช้ไปอย่างประหยัดและคุ้มค่า เช่น วัสดุ อุปกรณ์ ครุภัณฑ์ ถูกใช้ไปอย่าง คุ้มค่า มีการบำรุงรักษาและซ่อมแซมมีการปรับปรุงหรือไม่

### (๖) ประสิทธิภาพ

ปัญหาของชุมชนประชาชนได้รับการแก้ไขหรือไม่ มีผลกระทบต่อประชาชนในชุมชนหรือไม่



### (๗) ผลลัพธ์และผลผลิต

ประชาชน ชุมชน ได้รับประโยชน์จากการดำเนินโครงการของเทศบาล ซึ่งส่งผลไปถึงการพัฒนาจังหวัด ภูมิภาคและระดับประเทศ

#### ๑.๗ ระเบียบ วิธีการที่ใช้ในการติดตามและประเมินผล

##### ๑. ระเบียบที่ใช้ในการติดตามและประเมินผล

ระเบียบในการติดตามและประเมินผลแผนพัฒนา เมืองค์ประกอบที่ใช้ในการติดตามดังนี้

(๑) แต่งตั้งคณะกรรมการติดตามและประเมินผลแผนพัฒนาของเทศบาลนคร

นครศรีธรรมราชตามระเบียบกระทรวงมหาดไทย ว่าด้วยการจัดทำแผนพัฒนาขององค์กรปกครองส่วนท้องถิ่น พ.ศ. ๒๕๔๘ แก้ไขเพิ่มเติม (ฉบับที่ ๓) พ.ศ.๒๕๖๑ ข้อ ๒๘ โดยมี ภาคประชาชนเข้ามามีส่วนร่วมในการเป็นคณะกรรมการฯ

##### ๒. วิธีการในการติดตามและประเมินผล

วิธีการในการติดตามและประเมินผล มีวิธีการดังนี้

(๑) ติดตามและประเมินผลแผนพัฒนาท้องถิ่น (พ.ศ. ๒๕๖๑ – ๒๕๖๕)

(๒) ห้วงเวลาในการติดตามและประเมินผลมีรายไตรมาสดังนี้

ไตรมาสที่ ๑ (๑ ตุลาคม ๒๕๖๔ ถึง ๓๑ ธันวาคม ๒๕๖๔) รายงานภายในเดือนมกราคม ๒๕๖๕

ไตรมาสที่ ๒ (๑ มกราคม ๒๕๖๕ ถึง ๓๑ มีนาคม ๒๕๖๕) รายงานภายในเดือนเมษายน ๒๕๖๕

ไตรมาสที่ ๓ (๑ เมษายน ๒๕๖๕ ถึง ๓๐ มิถุนายน ๒๕๖๕) รายงานภายในเดือนกรกฎาคม ๒๕๖๕

ไตรมาสที่ ๔ (๑ กรกฎาคม ๒๕๖๕ ถึง ๓๐ กันยายน ๒๕๖๕) รายงานภายในเดือนตุลาคม ๒๕๖๕

(๓) ดำเนินการตรวจสอบในระหว่างการดำเนินโครงการพัฒนาและกิจการที่ดำเนินการจริงทั้งหมดในพื้นที่ขององค์กรปกครองส่วนท้องถิ่นประจำปีงบประมาณนั้น ว่าสามารถเป็นไปตามเป้าหมายที่ตั้งไว้หรือไม่

(๔) สรุปผลการดำเนินโครงการในแผนพัฒนา

(๕) เสนอแนะความคิดเห็นที่ได้จากการติดตามและประเมินผล

#### ๑.๘. การกำหนดหน่วยงานรับผิดชอบ

ระเบียบกระทรวงมหาดไทยว่าด้วยการจัดทำแผนพัฒนาขององค์กรปกครองส่วนท้องถิ่น พ.ศ. ๒๕๔๘ แก้ไขเพิ่มเติม (ฉบับที่ ๓) พ.ศ.๒๕๖๑ หมวด ๖ ข้อ ๒๘ กำหนดให้ผู้บริหารท้องถิ่นแต่งตั้งคณะกรรมการติดตามและประเมินผลแผนพัฒนาท้องถิ่น เทศบาลนครนครศรีธรรมราชได้มีคำสั่งเทศบาลที่ ๐๔๓๐๖/๒๕๖๑ลงวันที่ ๒๒ พฤศจิกายน ๒๕๖๑ แต่งตั้งคณะกรรมการติดตามและประเมินผลแผนพัฒนาเทศบาลนครนครศรีธรรมราช ดังนี้

๑. นายอนันต์	ธรรมานนท์	ผู้ทรงคุณวุฒิ	ประธานกรรมการ
๒. นายจิรศักดิ์	สมุทธอัษฎงค์	สมาชิกสภาเทศบาลนครนครศรีธรรมราช	กรรมการ
๓. นายสมชาย	โชติช่วง	สมาชิกสภาเทศบาลนครนครศรีธรรมราช	กรรมการ
๔. นายสุรศักดิ์	รัตนพันธ์	สมาชิกสภาเทศบาลนครนครศรีธรรมราช	กรรมการ
๕. นายอำนาจ	อนันตพวงศ์	คณะกรรมการชุมชนนอกไร่-สะพานยาว	กรรมการ
๖. นายเนติบัญญัติ	ขุนรักษ์	ประธานคณะกรรมการชุมชนนอกไร่ฯ	กรรมการ
๗. ผู้อำนวยการสำนักศิลปากรที่ ๑๒	นครศรีธรรมราช		กรรมการ
๘. โยธาธิการและผังเมืองจังหวัดนครศรีธรรมราช			กรรมการ

๙. นางอรชร ไชยพงศ์	ผู้ทรงคุณวุฒิ	กรรมการ
๑๐. นายดิเรกฤทธิ์ ทวะกาญจน์	ผู้อำนวยการสำนักการช่าง	กรรมการ
๑๑. นางสุวีวรรณ สาสนานนท์	ผู้อำนวยการกองวิชาการและแผนงาน	กรรมการ/เลขาฯ

อำนาจหน้าที่ของคณะกรรมการติดตามและประเมินผลแผนพัฒนาเทศบาลฯ

(๑) กำหนดแนวทางวิธีการในการติดตามและประเมินผลแผนพัฒนา

(๒) ดำเนินการติดตามและประเมินผลแผนพัฒนา

(๓) รายงานผลและเสนอความเห็นซึ่งได้จากการติดตามและประเมินผลแผนพัฒนาต่อผู้บริหารท้องถิ่น เพื่อให้ผู้บริหารท้องถิ่นเสนอต่อสภาท้องถิ่น และคณะกรรมการพัฒนาท้องถิ่น พร้อมทั้งประกาศผลการติดตามและประเมินผลแผนพัฒนาให้ประชาชนในท้องถิ่นทราบในที่เปิดเผยภายในสิบห้าวันนับแต่วันรายงานผลและเสนอความเห็นดังกล่าวและต้องปิดประกาศไว้เป็นระยะเวลาไม่น้อยกว่าสามสิบวันโดยอย่างน้อยปีละหนึ่งครั้งภายในเดือนธันวาคมของทุกปี

(๔) แต่งตั้งคณะอนุกรรมการหรือคณะทำงานเพื่อช่วยปฏิบัติงานตามที่เห็นสมควร

#### ๑.๙ การสรุปผลการติดตามและประเมินผล

งานวิจัยและประเมินผล กองยุทธศาสตร์และงบประมาณ ดำเนินการรวบรวมผลการดำเนินงานพร้อมทั้งจำนวนงบประมาณที่ใช้จริงนำมาสรุปผลและนำเสนอคณะกรรมการติดตามและประเมินผลแผนพัฒนาเทศบาลนครนครศรีธรรมราช เพื่อพิจารณาตรวจสอบ เสนอความเห็น ให้คำแนะนำและได้นำความคิดเห็นข้อเสนอแนะและคำแนะนำของคณะกรรมการติดตามประเมินผลฯ แจ้งผู้บริหารหน่วยงานต่างๆ ทราบและใช้เป็นแนวทางในการแก้ไขปรับปรุงการดำเนินงานโครงการต่างๆ ให้สำเร็จลุล่วงไปได้อย่างมีประสิทธิภาพ

## ส่วนที่ ๒

### วิสัยทัศน์ ยุทธศาสตร์การพัฒนาเทศบาลนครนครศรีธรรมราช

#### ๒.๑ วิสัยทัศน์การพัฒนา (Vision) เทศบาลนครนครศรีธรรมราช

“ร่วมสร้างเมืองน่าอยู่  
ทันสมัย โปร่งใส ปลอดภัย  
การศึกษาและอนามัยเป็นที่หนึ่ง  
เทศบาลเข้าถึงพร้อมรับใช้”

#### ๒.๒ ยุทธศาสตร์การพัฒนา

ยุทธศาสตร์การพัฒนา
๑.) ด้านการเมืองและการบริหาร
๒.) ด้านโครงสร้างพื้นฐาน
๓.) ด้านสิ่งแวดล้อมและทรัพยากรธรรมชาติ
๔.) ด้านสังคม การศึกษา ศาสนาและวัฒนธรรม
๕.) ด้านสาธารณสุข และการกีฬา
๖.) ด้านเศรษฐกิจ

#### ๒.๓ เป้าประสงค์

๑. ประชาชนได้รับข้อมูลข่าวสารที่รวดเร็ว ทันสมัย และมีประสิทธิภาพ
๒. เปิดโอกาสให้ประชาชนเข้ามามีส่วนร่วมในการบริหารจัดการ ตั้งแต่ร่วมคิด ร่วมทำ ร่วมตรวจสอบและประเมินผล
๓. บุคลากรทุกระดับมีศักยภาพในการบริหารและปฏิบัติงานอย่างมีประสิทธิภาพ
๔. ประชาชนมีคุณภาพชีวิตที่ดี ชุมชนเข้มแข็ง บนฐานปรัชญาเศรษฐกิจพอเพียง
๕. การศึกษาระดับประถมศึกษาที่มีประสิทธิภาพได้มาตรฐานและเป็นที่ยังพอใจของผู้ปกครองนักเรียน
๖. การศึกษาระดับมัธยมศึกษาที่มีประสิทธิภาพได้มาตรฐานและเป็นที่ยังพอใจของผู้ปกครองนักเรียน
๗. การศึกษานอกระบบ และตามอัธยาศัยมีประสิทธิภาพ เป็นที่ยังพอใจของผู้ปกครองชุมชนและสังคม
๘. สนับสนุนส่งเสริม และอนุรักษ์วัฒนธรรม ประเพณี และภูมิปัญญาท้องถิ่น
๙. ประชาชน ชุมชน มีงาน มีอาชีพ มีรายได้เพิ่มขึ้น
๑๐. ประชาชนรู้จักแหล่งท่องเที่ยว และมีแหล่งท่องเที่ยวที่หลากหลายมากขึ้น
๑๑. สภาพแวดล้อมและภูมิทัศน์สวยงาม เป็นเมืองน่าอยู่
๑๒. มีการบริหารจัดการขยะมูลฝอยและสิ่งปฏิกูลอย่างมีประสิทธิภาพ

## ๒.๔ ตัวชี้วัดความสำเร็จ

ลำดับ	ยุทธศาสตร์การพัฒนา	ตัวชี้วัด
๑	การเมืองและการบริหาร	<p>๑. ความพึงพอใจของประชาชนต่อโครงการ/กิจกรรมที่ประชา สัมพันธ์ให้ประชาชนได้รับทราบข้อมูลข่าวสาร ร้อยละ ๘๐</p> <p>๒. ประชาชนมีส่วนร่วมในการจัดทำแผนพัฒนาเทศบาล/เทศบัญญัติงบประมาณ/แผนการดำเนินงาน และการติดตามและประเมินผลการดำเนินงานของเทศบาลร้อยละ ๒๐</p> <p>๓. ร้อยละของจำนวนประชากรในเขตเทศบาลที่มีสิทธิ์เลือกตั้งไปใช้สิทธิ์เลือกตั้งนายกเทศมนตรีและสมาชิกสภาเทศบาลร้อยละ ๖๐</p> <p>๔. ร้อยละของจำนวนผู้บริหาร พนักงาน ลูกจ้างเทศบาล และบุคลากรที่เกี่ยวข้องเข้ารับการอบรมสัมมนาร้อยละ ๘๐</p>
๒	ด้านโครงสร้างพื้นฐาน	<p>๑. ประชาชนมีความพึงพอใจต่อการจัดบริการด้านสาธารณูปโภคและสาธารณูปการของเทศบาลร้อยละ ๘๐</p>
๓	ด้านสิ่งแวดล้อมและทรัพยากรธรรมชาติ	<p>๑. ความพึงพอใจของประชาชนต่อการปรับปรุงภูมิทัศน์ให้มีความเป็นระเบียบเรียบร้อย สวยงามร้อยละ ๘๐</p> <p>๒. ความพึงพอใจของประชาชนต่อเทศบาลในการดำเนินการกำจัดขยะ และสิ่งปฏิกูลต่างๆ ให้มีความสะอาด สวยงาม ร้อยละ ๘๐</p>
๔	ด้านสังคม การศึกษา ศาสนาและวัฒนธรรม	<p>๑. ความพึงพอใจของประชาชนต่อโครงการ/กิจกรรมที่ดำเนินการเพื่อพัฒนาคุณภาพชีวิตของประชาชนในเขตเทศบาลร้อยละ ๘๐</p> <p>๒. ความพึงพอใจของประชาชนต่อโครงการ/กิจกรรมที่ดำเนินการเพื่อสนับสนุนสงเคราะห์ เด็ก สตรี ผู้สูงอายุคนพิการ ผู้ด้อยโอกาสทางสังคมร้อยละ ๘๐</p> <p>๓. ความพึงพอใจของประชาชนต่อโครงการ/กิจกรรมที่ดำเนินการเพื่อแก้ไขปัญหาความยากจนของประชาชนในเขตเทศบาล ร้อยละ ๘๐</p> <p>๔. ร้อยละของประชาชนผู้ประสบภัย ผู้ยากไร้ ผู้ด้อยโอกาสทางสังคมที่ขอรับความช่วยเหลือจากเทศบาลและได้รับการช่วยเหลือร้อยละ ๙๐</p> <p>๕. ความพึงพอใจของประชาชนต่อโครงการ/กิจกรรมที่ดำเนินการเพื่อรักษาความปลอดภัยในชีวิตและทรัพย์สินของประชาชนในเขตเทศบาลร้อยละ ๘๐</p> <p>๖. ความพึงพอใจของประชาชนต่อโครงการ/กิจกรรมที่ดำเนินการเพื่อเพิ่มประสิทธิภาพและบรรเทาสาธารณภัยให้กับประชาชนร้อยละ ๘๐</p> <p>๗. ผู้ดูแลเด็กเล็กในศูนย์พัฒนาเด็กเล็กเข้ารับการอบรมสัมมนาเพื่อพัฒนาประสิทธิภาพในการปฏิบัติงานร้อยละ ๘๐</p>

ลำดับ	ยุทธศาสตร์การพัฒนา	ตัวชี้วัด
		<p>๘. ผู้บริหาร พนักงานครูเทศบาล และบุคลากรทางการศึกษาเข้ารับการอบรมสัมมนาเพื่อพัฒนาศักยภาพการบริหาร/การจัดการเรียนการสอนร้อยละ ๖๐</p> <p>๙. ความพึงพอใจของผู้ปกครองนักเรียนที่มีต่อการจัดการเรียนการสอนระดับประถมศึกษาของโรงเรียนในสังกัดเทศบาล ร้อยละ ๘๐</p> <p>๑๐. โรงเรียนในสังกัดเทศบาลผ่านเกณฑ์การประเมินคุณภาพการศึกษา (สมศ.) ร้อยละ ๑๐๐</p> <p>๑๑. ความพึงพอใจของผู้ปกครองนักเรียนที่มีต่อการจัดการเรียนการสอนระดับมัธยมศึกษาของโรงเรียนในสังกัดเทศบาลร้อยละ ๘๐</p> <p>๑๒. ความพึงพอใจของผู้ปกครองนักเรียนที่มีต่อการจัดการศึกษานอกระบบการศึกษาร้อยละ ๘๐</p> <p>๑๓. ความพึงพอใจของประชาชน/ชุมชนในเขตเทศบาล ที่มีต่อการจัดกิจกรรม/โครงการเพื่อสนับสนุนส่งเสริม เพื่ออนุรักษ์ไว้ซึ่งวัฒนธรรม ประเพณี และภูมิปัญญาท้องถิ่นของเทศบาลร้อยละ ๘๐</p>
๕	ด้านสาธารณสุข และการกีฬา	<p>๑. ความพึงพอใจของประชาชนต่อโครงการ/กิจกรรมที่ดำเนินการเพื่อควบคุม ป้องกันโรคต่างๆ ให้กับประชาชนร้อยละ ๘๐</p> <p>๒. ร้อยละของการพัฒนาศักยภาพบุคลากรทางการแพทย์ของโรงพยาบาลเทศบาลฯ และศูนย์บริการสาธารณสุขของเทศบาลร้อยละ ๘๐</p> <p>๓. ร้อยละ ๙๐ ของอาหารที่ได้รับการสุ่มตรวจไม่พบการปนเปื้อนสารเคมีหรือเชื้อโรค</p> <p>๔. นักกีฬาโรงเรียนในสังกัดเทศบาลเข้าร่วมแข่งขันกีฬาในระดับประเทศและได้รับรางวัลไม่น้อยกว่าร้อยละ ๗๐</p> <p>๕. เด็กเยาวชนและประชาชนทั่วไปทุกชุมชนในเขตเทศบาลออกกำลังกายสม่ำเสมอร้อยละ ๘๐</p> <p>๖. เด็กเยาวชนและประชาชนในเขตเทศบาลมีความพึงพอใจในการจัดการแข่งขันกีฬาชุมชนร้อยละ ๘๐</p>
๖	ด้านเศรษฐกิจ	<p>๑. ความพึงพอใจของประชาชนต่อการจัดกิจกรรม/โครงการ เพื่อสนับสนุนและส่งเสริมให้ประชาชนในเขตเทศบาลมีรายได้เพิ่มขึ้นร้อยละ ๘๐</p> <p>๒. ความพึงพอใจของประชาชนต่อการจัดกิจกรรม/โครงการ เพื่อสนับสนุนและส่งเสริมการท่องเที่ยวร้อยละ ๘๐</p>

## ส่วนที่ ๓

### สรุปการติดตามและประเมินผลการดำเนินงานประจำปีงบประมาณ พ.ศ.๒๕๖๕ ไตรมาสที่ ๔

เทศบาลนครนครศรีธรรมราชได้ดำเนินการเพื่อติดตามและประเมินผลการดำเนินงานตามแผนพัฒนาท้องถิ่น ประจำปีงบประมาณ พ.ศ.๒๕๖๕ ไตรมาสที่ ๔ โดยเก็บข้อมูลการดำเนินงานตามโครงการต่าง ๆ ของทุกส่วนราชการ ทั้งข้อมูลในเชิงปริมาณและเอกสารการรายงานผลการดำเนินงานต่อผู้บริหาร และนำมาสรุปการติดตามและประเมินผลการดำเนินงานของเทศบาลนครนครศรีธรรมราช ประจำปี พ.ศ.๒๕๖๕ ไตรมาสที่ ๔ ดังนี้

#### ๓.๑ สรุปผลการจัดทำแผนพัฒนาท้องถิ่น (พ.ศ.๒๕๖๑-๒๕๖๕)

เทศบาลนครนครศรีธรรมราชได้จัดทำแผนพัฒนาท้องถิ่น (พ.ศ.๒๕๖๑ - ๒๕๖๕) ตามกระบวนการที่บัญญัติไว้ในระเบียบกระทรวงมหาดไทยว่าด้วยการจัดทำแผนพัฒนาขององค์กรปกครองส่วนท้องถิ่น พ.ศ.๒๕๔๘ แก้ไขเพิ่มเติม (ฉบับที่ ๓) พ.ศ.๒๕๖๑ โดยผ่านการมีส่วนร่วมของประชาชนเช่นการจัดเวทีประชาคม การประชุมคณะกรรมการชุมชนเพื่อรับฟังปัญหาและความต้องการที่แท้จริงของประชาชนในพื้นที่ ก่อนนำมาจัดทำโครงการเพื่อพัฒนาพื้นที่ที่บรรจุไว้ในแผนพัฒนาท้องถิ่น ทั้งนี้ได้กำหนดโครงการที่จะดำเนินการตามแผนพัฒนาท้องถิ่น (พ.ศ.๒๕๖๑ - ๒๕๖๕) ดังนี้

## สรุปผลการจัดทำแผนพัฒนาท้องถิ่น (พ.ศ.๒๕๖๑-๒๕๖๕)

ยุทธศาสตร์	ปีที่ ๑ ๒๕๖๑		ปีที่ ๒ ๒๕๖๒		ปีที่ ๓ ๒๕๖๓		ปีที่ ๔ ๒๕๖๔		ปีที่ ๕ ๒๕๖๕		รวม	
	จำนวนโครงการ	งบประมาณ	จำนวนโครงการ	งบประมาณ	จำนวนโครงการ	งบประมาณ	จำนวนโครงการ	งบประมาณ	จำนวนโครงการ	งบประมาณ	จำนวนโครงการ	งบประมาณ
๑. การเมืองและการบริหาร	๘	๘,๙๑๓,๘๔๑	๖	๒,๒๖๙,๙๔๒	๒๑	๔๙,๖๖๒,๐๕๔	๑๒	๒๘,๑๐๐,๐๐๐	๑๖	๑๗,๙๗๙,๖๐๐	๖๓	๑๐๖,๙๒๕,๔๓๗
๒. โครงสร้างพื้นฐาน	๕๔	๘๕,๕๐๔,๒๐๐	๕๔	๑๗๔,๓๔๘,๓๐๐	๑๐๕	๑,๑๘๐,๔๘๐,๓๐๘	๑๑๕	๘๒๑,๗๑๐,๐๖๐	๑๘๙	๒,๐๖๑,๒๕๗,๓๙๕	๕๑๗	๔,๓๒๓,๓๐๐,๒๖๓
๓. ด้านสิ่งแวดล้อมและทรัพยากรธรรมชาติ	๑	๑๐๐,๐๐๐	๑	๑๐๐,๐๐๐	๒	๕๕๐,๐๐๐	๑	๑๐๐,๐๐๐	๓	๒,๙๐๐,๓๕๐,๐๐๐	๘	๒,๙๐๑,๒๐๐,๐๐๐
๔. ด้านสังคม การศึกษา ศาสนาและวัฒนธรรม	๑๒๕	๓๗๙,๕๖๑,๕๒๐	๑๓๖	๔๒๓,๕๗๑,๒๙๐	๑๗๒	๕๒๗,๘๐๗,๕๕๒	๒๔๒	๗๔๑,๕๗๐,๓๕๒	๑๕๒	๔๐๓,๓๒๒,๑๕๐	๘๒๗	๒,๔๗๕,๘๓๒,๘๖๔
๕. ด้านสาธารณสุข และการกีฬา	๓๙	๑๙,๓๘๗,๐๐๐	๔๓	๒๖,๗๙๓,๕๐๐	๗๐	๕๘,๘๕๕,๕๒๓	๗๑	๖๐,๖๕๕,๕๒๓	๕๘	๕๓,๐๘๘,๘๗๒	๒๘๑	๒๑๘,๗๘๐,๔๑๘
๖. ด้านเศรษฐกิจ	๕	๔,๙๐๐,๐๐๐	๕	๔,๙๕๐,๐๐๐	๖	๓,๐๐๐,๐๐๐	๖	๕,๓๐๐,๐๐๐	๗	๕,๕๕๐,๐๐๐	๒๙	๒๓,๗๐๐,๐๐๐
รวม	๒๓๒	๔๙๘,๓๖๖,๕๖๑	๒๔๕	๖๓๒,๐๓๓,๐๓๒	๓๗๖	๑,๘๒๐,๓๕๕,๔๓๗	๔๔๗	๑,๖๕๗,๔๓๕,๙๓๕	๔๒๕	๕,๔๔๑,๕๔๘,๐๑๗	๑,๗๒๕	๑๐,๐๔๙,๗๓๘,๙๘๒

ข้อมูล ณ วันที่ ๓๐ กันยายน ๒๕๖๕

### ๓.๒ สรุปผลการจัดทำงานงบประมาณปี พ.ศ.๒๕๖๕

ผู้บริหารเทศบาลนครนครศรีธรรมราชได้ประกาศใช้เทศบัญญัติงบประมาณรายจ่ายประจำปีงบประมาณ พ.ศ.๒๕๖๕ เมื่อวันที่ ๘ กันยายน ๒๕๖๔ รวมโครงการในปีงบประมาณ พ.ศ.๒๕๖๕ และโครงการที่โอนเงินงบประมาณรายจ่ายประจำปีงบประมาณ พ.ศ.๒๕๖๕ ไปตั้งจ่ายเป็นรายการใหม่ รวมทั้งสิ้น ๒๐๖ โครงการ ครุภัณฑ์ ๑๕๑ รายการ งบประมาณทั้งสิ้น ๔๙๐,๕๑๘,๓๓๓ บาท สามารถจำแนกตามยุทธศาสตร์การพัฒนาได้ดังนี้

ยุทธศาสตร์การพัฒนา	จำนวนโครงการ	งบประมาณ (บาท)	ร้อยละของงบประมาณ
๑. ยุทธศาสตร์ด้านการเมืองและการบริหาร	๑๑	๒,๓๗๓,๖๐๐	๐.๔๘
๒. ยุทธศาสตร์ด้านโครงสร้างพื้นฐาน	๕๐	๕๘,๗๓๔,๔๐๐	๑๑.๙๘
๓. ยุทธศาสตร์ด้านสิ่งแวดล้อมและทรัพยากรธรรมชาติ	๑	๙๐,๐๐๐	๐.๐๒
๔. ยุทธศาสตร์ด้านสังคม การศึกษา ศาสนาและวัฒนธรรม	๑๐๕	๓๔๔,๕๙๑,๒๐๐	๗๐.๒๕
๕. ยุทธศาสตร์ด้านสาธารณสุข และการกีฬา	๓๒	๔๐,๒๕๙,๑๗๓	๘.๒๑
๖. ยุทธศาสตร์ด้านเศรษฐกิจ	๗	๒,๙๒๐,๐๐๐	๐.๕๙
<b>รวม</b>	<b>๒๐๖</b>	<b>๔๔๘,๙๖๘,๓๗๓</b>	<b>๙๑.๕๓</b>
๗. ครุภัณฑ์	๑๕๑	๔๑,๕๕๙,๙๖๐	๘.๔๗
<b>รวมทั้งสิ้น</b>		<b>๔๙๐,๕๑๘,๓๓๓</b>	

ข้อมูล ณ ๓๐ กันยายน ๒๕๖๕

แผนภูมิแสดงสัดส่วนงบประมาณแยกตามยุทธศาสตร์การพัฒนา

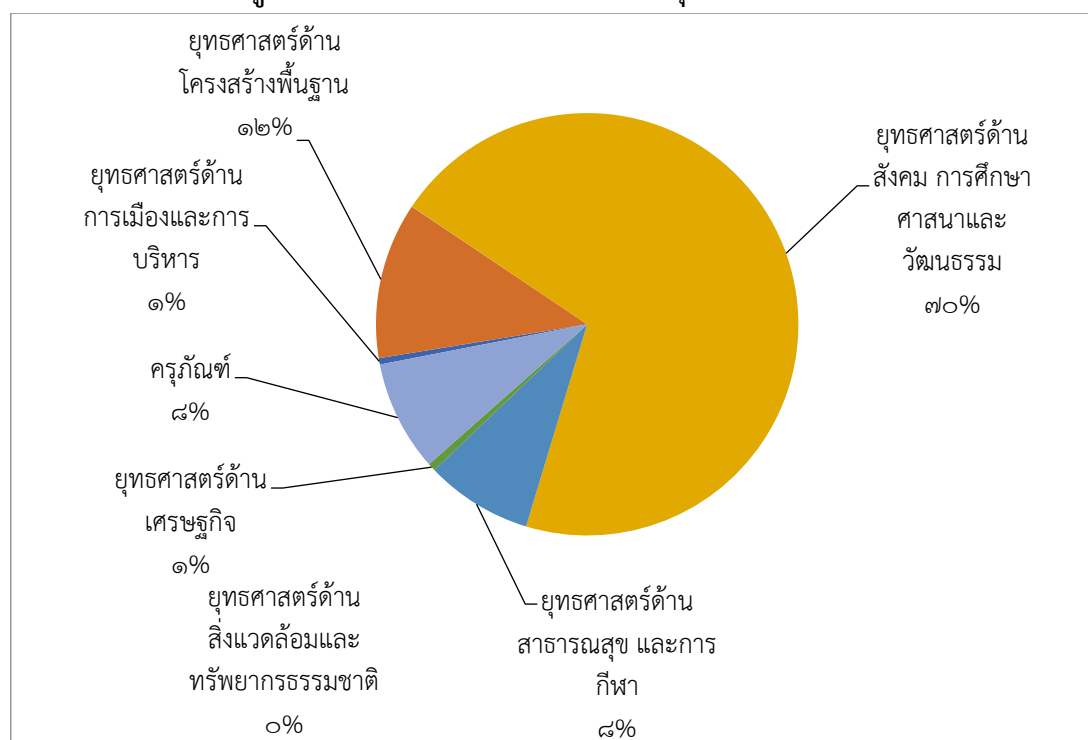



## สรุปผลการนำแผนพัฒนาท้องถิ่น (เฉพาะปี ๒๕๖๕) ไปจัดทำงบประมาณ

ยุทธศาสตร์การพัฒนา	โครงการตามแผนพัฒนา เฉพาะปี ๒๕๖๕		โครงการที่อนุมัติงบประมาณ ในปี ๒๕๖๕		ร้อยละของโครงการ ในแผนปี ๒๕๖๕ (ตามยุทธศาสตร์)	
	จำนวน โครงการ	งบประมาณ (บาท)	จำนวน โครงการ	งบประมาณ (บาท)	จำนวน โครงการ	งบประมาณ (บาท)
๑. ยุทธศาสตร์ด้านการเมืองและการบริหาร	๑๖	๑๗,๙๗๙,๖๐๐	๑๑	๒,๓๗๓,๖๐๐	๖๘.๗๕	๑๓.๒๐
๒. ยุทธศาสตร์ด้านโครงสร้างพื้นฐาน	๑๘๙	๒,๐๖๑,๒๕๗,๓๙๕	๕๐	๕๘,๗๓๔,๔๐๐	๒๖.๔๕	๒.๘๔
๓. ยุทธศาสตร์ด้านสิ่งแวดล้อมและทรัพยากรธรรมชาติ	๓	๒,๙๐๐,๓๕๐,๐๐๐	๑	๙๐,๐๐๐	๓๓.๓๓	๐.๐๐๓
๔. ยุทธศาสตร์ด้านสังคม การศึกษา ศาสนาและวัฒนธรรม	๑๕๒	๔๐๓,๓๒๒,๑๕๐	๑๐๕	๓๔๔,๕๙๑,๒๐๐	๖๙.๐๗	๘๕.๔๓
๕. ยุทธศาสตร์ด้านสาธารณสุข และการกีฬา	๕๘	๕๓,๐๘๘,๘๗๒	๓๒	๔๐,๒๕๙,๑๗๓	๕๕.๑๗	๗๕.๘๓
๖. ยุทธศาสตร์ด้านเศรษฐกิจ	๗	๕,๕๕๐,๐๐๐	๗	๒,๙๒๐,๐๐๐	๑๐๐.๐๐	๕๒.๖๑
<b>รวม</b>	<b>๔๒๕</b>	<b>๕,๔๔๑,๕๔๘,๐๑๗</b>	<b>๒๐๖</b>	<b>๔๔๘,๙๖๘,๓๗๓</b>	<b>๔๘.๔๗</b>	<b>๘.๒๕</b>
๗. ครุภัณฑ์			๑๕๑	๔๑,๕๔๙,๙๖๐	-	-
<b>รวมทั้งสิ้น</b>				<b>๔๙๐,๕๑๘,๓๓๓</b>	<b>-</b>	<b>-</b>

ข้อมูล ณ ๓๐ กันยายน ๒๕๖๕

แผนภูมิแสดงสัดส่วนโครงการที่ได้รับงบประมาณแยกตามยุทธศาสตร์การพัฒนา

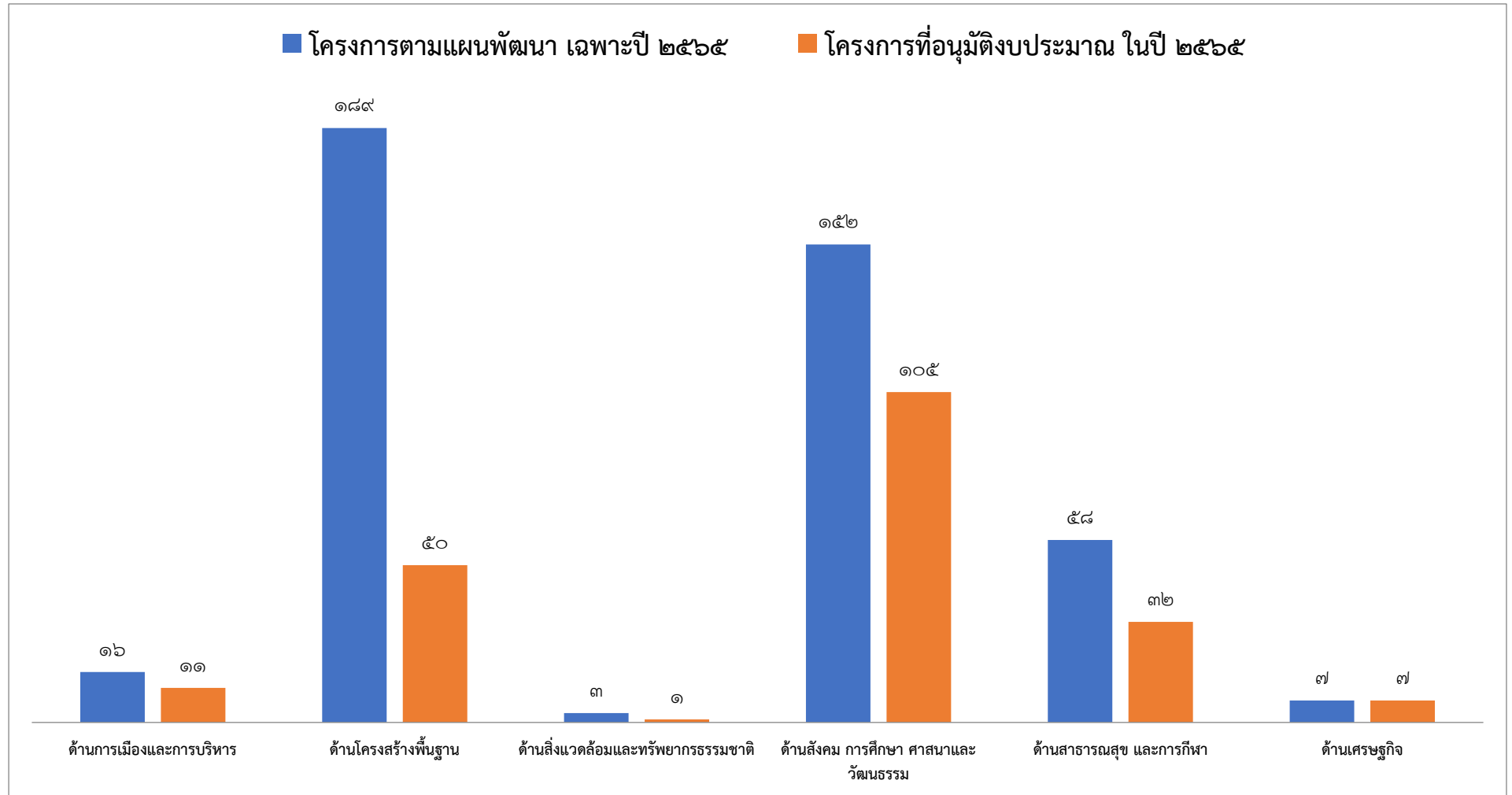

แผนภูมิสรุปผลการติดตามและประเมินผลการดำเนินงานประจำปีงบประมาณ พ.ศ.๒๕๖๕

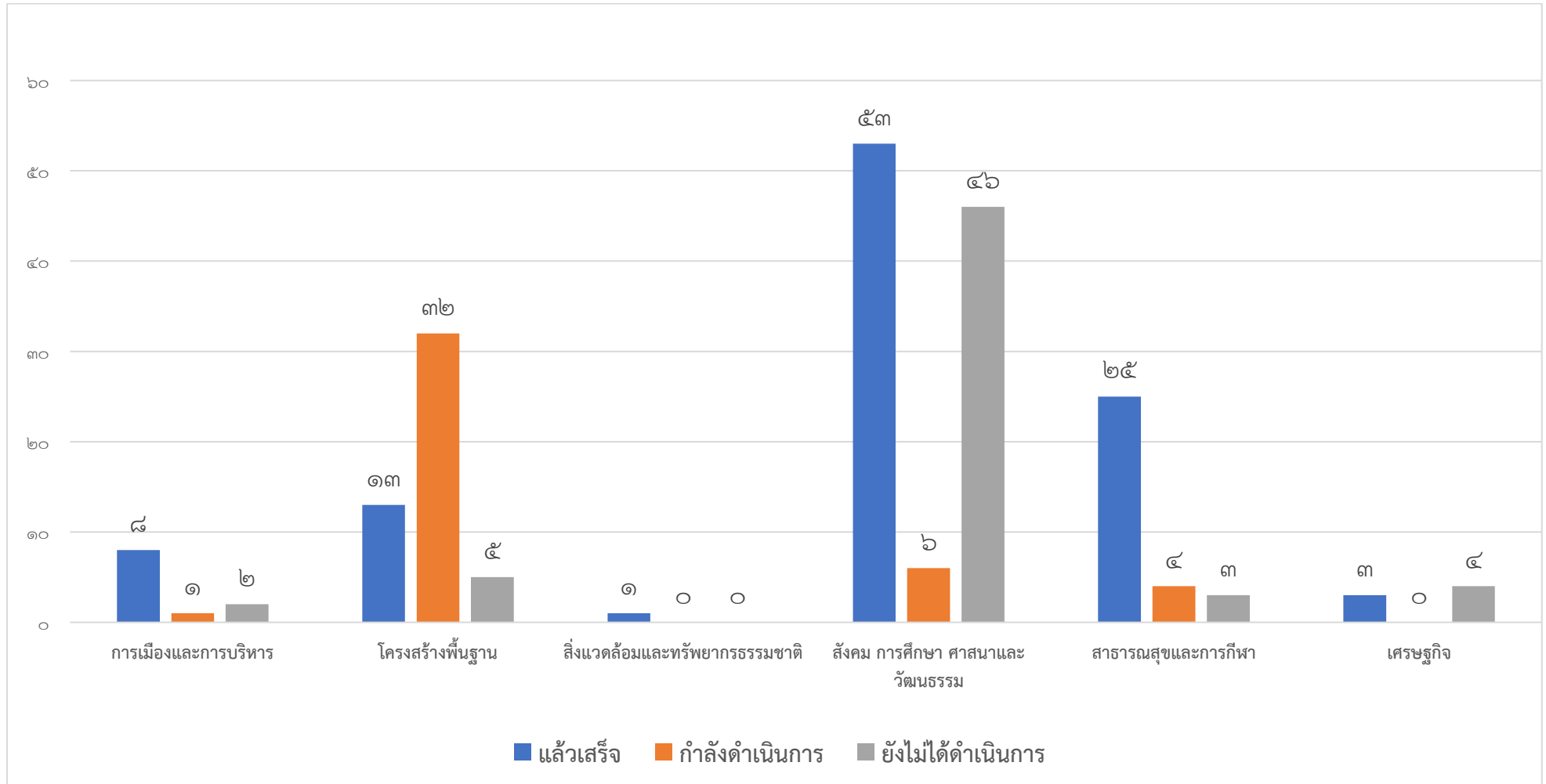

### ๓.๓ สรุปผลการติดตามและประเมินผล

จากการดำเนินการติดตามและประเมินผลการดำเนินงานตามแผนพัฒนาท้องถิ่นเทศบาลนคร นครศรีธรรมราชปีงบประมาณพ.ศ.๒๕๖๕ ตั้งแต่เดือนตุลาคม ๒๕๖๔ ถึงเดือนกันยายน ๒๕๖๕ มีรายละเอียด ดังนี้

#### ๑. ยุทธศาสตร์ด้านการเมืองและการบริหาร

จำนวนโครงการทั้งหมด ๑๖ โครงการ จำนวนโครงการตามเทศบัญญัติ ๑๑ โครงการ แล้วเสร็จ ๘ โครงการ คิดเป็นร้อยละ ๗๒.๗๒ กำลังดำเนินการ ๑ โครงการ คิดเป็นร้อยละ ๙.๐๙ และยังไม่ได้ดำเนินการ ๒ โครงการ คิดเป็นร้อยละ ๑๘.๑๘

#### ๒. ยุทธศาสตร์ด้านโครงสร้างพื้นฐาน

จำนวนโครงการทั้งหมด ๑๘๙ โครงการ จำนวนโครงการตามเทศบัญญัติและโครงการที่โอนเงินงบประมาณ รายจ่ายประจำปีงบประมาณ พ.ศ.๒๕๖๕ ไปตั้งจ่ายเป็นรายการใหม่ ๕๐ โครงการ แล้วเสร็จ ๑๓ โครงการ คิดเป็น ร้อยละ ๒๖.๑๖ กำลังดำเนินการ ๓๒ โครงการ คิดเป็นร้อยละ ๖๔.๐๐ และยังไม่ได้ดำเนินการ ๕ โครงการ คิดเป็นร้อยละ ๑๐.๐๐

#### ๓. ยุทธศาสตร์ด้านสิ่งแวดล้อมและทรัพยากรธรรมชาติ

จำนวนโครงการทั้งหมด ๓ โครงการ จำนวนโครงการตามเทศบัญญัติ ๑ โครงการ ดำเนินการแล้วเสร็จ ๑ โครงการ คิดเป็นร้อยละ ๑๐๐

#### ๔. ยุทธศาสตร์ด้านสังคม การศึกษา ศาสนาและวัฒนธรรม

จำนวนโครงการทั้งหมด ๑๕๒ โครงการ จำนวนโครงการตามเทศบัญญัติและโครงการที่โอนเงินงบประมาณ รายจ่ายประจำปีงบประมาณ พ.ศ.๒๕๖๕ ไปตั้งจ่ายเป็นรายการใหม่ ๑๐๕ โครงการ ดำเนินการแล้วเสร็จ ๕๓ โครงการ คิดเป็นร้อยละ ๕๐.๔๘ กำลังดำเนินการ ๖ โครงการ คิดเป็นร้อยละ ๕.๗๑ และ ยังไม่ได้ดำเนินการ ๔๖ โครงการ คิดเป็นร้อยละ ๔๓.๘๑

#### ๕. ยุทธศาสตร์ด้านสาธารณสุขและการกีฬา

จำนวนโครงการทั้งหมด ๕๘ โครงการ จำนวนโครงการตามเทศบัญญัติและโครงการที่โอนเงินงบประมาณรายจ่าย ประจำปีงบประมาณ พ.ศ.๒๕๖๕ ไปตั้งจ่ายเป็นรายการใหม่ ๓๒ โครงการ ดำเนินการแล้วเสร็จ ๒๕ โครงการ คิดเป็นร้อยละ ๗๘.๑๒ กำลังดำเนินการ ๔ โครงการ คิดเป็นร้อยละ ๑๒.๕๐ ยังไม่ได้ดำเนินการ ๓ โครงการ คิดเป็นร้อยละ ๙.๓๘

#### ๖. ยุทธศาสตร์ด้านเศรษฐกิจ

จำนวนโครงการทั้งหมด ๗ โครงการ จำนวนโครงการตามเทศบัญญัติ ๗ โครงการ ดำเนินการแล้วเสร็จ ๓ โครงการ คิดเป็นร้อยละ ๔๒.๘๖ โครงการยังไม่ได้ดำเนินการ ๔ โครงการ คิดเป็นร้อยละ ๕๗.๑๔

#### ๗. ครุภัณฑ์

จำนวนครุภัณฑ์ตามเทศบัญญัติและครุภัณฑ์ที่โอนเงินงบประมาณรายจ่ายประจำปีงบประมาณ พ.ศ.๒๕๖๕ ไปตั้งจ่ายเป็นรายการใหม่ ๑๕๑ รายการ ดำเนินการแล้วเสร็จ ๑๒๗ รายการ คิดเป็นร้อยละ ๘๔.๑๐ กำลังดำเนินการ ๑๙ รายการ คิดเป็นร้อยละ ๑๒.๕๘ และยังไม่ได้ดำเนินการ ๕ รายการ คิดเป็นร้อยละ ๓.๓๑

#### สรุปผลการดำเนินงาน

- โครงการตามแผนพัฒนาท้องถิ่น (ปี ๒๕๖๕) จำนวน ๔๒๕ โครงการ
- โครงการตามเทศบัญญัติประจำปี ๒๕๖๕ และโครงการที่โอนเงินงบประมาณรายจ่ายประจำปี งบประมาณ พ.ศ.๒๕๖๕ ไปตั้งจ่ายเป็นรายการใหม่ จำนวน ๒๐๖ โครงการ
- โครงการที่ดำเนินการแล้วเสร็จ จำนวน ๑๐๓ โครงการ คิดเป็นร้อยละ ๕๐.๐๐



บัญชีโครงการ

ยุทธศาสตร์ด้านการเมืองและการบริหาร

แบบติดตามและประเมินผลการดำเนินงานตามแผนพัฒนาเทศบาลนครนครศรีธรรมราช ประจำปีงบประมาณ พ.ศ.๒๕๖๕

ยุทธศาสตร์ด้านการเมืองและการบริหาร

ที่	โครงการ	รายละเอียดของกิจกรรม ที่เกิดขึ้นจากโครงการ	หน่วยงาน รับผิดชอบหลัก	งบประมาณ (บาท)	เบิกจ่าย (บาท)	โอนงบ (+, -) (บาท)	แล้วเสร็จไตรมาส				กำลัง ดำเนินการ	ยังไม่ได้ ดำเนินการ	หมายเหตุ
							๑	๒	๓	๔			
๑	จัดพิธีถวายราชสักการะ พระราชนุสาวรีย์ พระเจ้า ศรีธรรมมาโคกราช	- ทำพิธีถวายราชสักการะพระราชา นุสาวรีย์พระเจ้าศรีธรรมมาโคกราช ดังนี้ - ทำพิธีบวงสรวง - ทำพิธีทางสงฆ์ - พิธีสงฆ์น้ำพระเจ้าศรีธรรมมาโคกราช	สำนักปลัด เทศบาล	๑๕๐,๐๐๐	๙๘,๓๔๔.๐๐				✓				
๒	จัดซื้อระบบสารบรรณ อิเล็กทรอนิกส์	เพื่อจัดซื้อระบบสารบรรณอิเล็กทรอนิกส์ ในการเพิ่มประสิทธิภาพการบริหารงาน เอกสาร	สำนักปลัด เทศบาล	๕๐๐,๐๐๐	๔๙๙,๙๐๐.๐๐			✓					
๓	จิตอาสา "เราทำความดี ด้วยหัวใจ"	- พัฒนาและปรับปรุงสถานที่สาธารณะ ทางเดิน ถนน คู คลอง ลำห้วยต่างๆ ในเขตเทศบาล - ทำความสะอาดดูแลรักษาสิ่งแวดล้อม ปรับปรุงภูมิทัศน์ ปลูกต้นไม้ในสวน สาธารณะต่างๆ ในเขตเทศบาล	สำนักปลัด เทศบาล	๑๕๐,๐๐๐	๒๔๙,๘๕๒.๒๓	(+)๒๕๐,๐๐๐				✓			
๔	เฉลิมพระเกียรติสมเด็จพระ ศรีนครินทร์บรมราช ชนนีเนื่องในวันคล้าย วันพระราชสมภพ	- จัดพิธีถวายราชสักการะและถวาย ราชสดุดี - กิจกรรมตรวจวัดความดันผู้เข้าร่วม กิจกรรม	สำนักปลัด เทศบาล	๙๐,๐๐๐	๔๘,๖๗๒.๒๔		✓						

ที่	โครงการ	รายละเอียดของกิจกรรม ที่เกิดขึ้นจากโครงการ	หน่วยงาน รับผิดชอบหลัก	งบประมาณ (บาท)	เบิกจ่าย (บาท)	โอนงบ (+, -) (บาท)	แล้วเสร็จไตรมาส				กำลัง ดำเนินการ	ยังไม่ได้ ดำเนินการ	หมายเหตุ
							๑	๒	๓	๔			
๕	ปรับปรุงระบบโทรศัพท์ ภายในสำหรับระบบ cloud PBX	ปรับปรุงระบบโทรศัพท์ภายในสำหรับ ระบบภายในสำหรับระบบ cloud PBX ในการจัดหาเครื่องโทรศัพท์ไอพีโฟน สำหรับหมายเลขภายใน แบบตั้งโต๊ะ จำนวน ๗๕ ชุด และชนิดรองรับ WIFI แบบแท่นชาร์ต และมีแบตเตอรี่ในตัว จำนวน ๕ ชุด	สำนักปลัด เทศบาล	๑๑๓,๖๐๐	๑๑๓,๖๐๐.๐๐			✓					
๖	วันท้องถิ่นไทย	- จัดพิธีถวายราชสักการะและกล่าว ถวายราชสดุดีพระบาทสมเด็จพระ จุลจอมเกล้าเจ้าอยู่หัว - จัดกิจกรรมสาธารณประโยชน์	สำนักปลัด เทศบาล	๘๐,๐๐๐	-	(-)๘๐,๐๐๐						✓	เนื่องจาก สถานการณ์ โควิด
๗	วันเทศบาล	จัดกิจกรรมวันเทศบาล โดย - ทำพิธีทำบุญตักบาตรพระสงฆ์ - พิธีไหว้ศาลพระภูมิ - พิธีอ่านสารรัฐมนตรีว่าการ กระทรวงมหาดไทย - พิธีกรรมทางศาสนาพุทธและ ศาสนาอิสลาม - รับฟังนโยบายจากผู้บริหาร - กิจกรรมสาธารณประโยชน์	สำนักปลัด เทศบาล	๕๐,๐๐๐	-	(-)๒๖,๐๐๐						✓	เนื่องจาก สถานการณ์ โควิด



ที่	โครงการ	รายละเอียดของกิจกรรม ที่เกิดขึ้นจากโครงการ	หน่วยงาน รับผิดชอบหลัก	งบประมาณ (บาท)	เบิกจ่าย (บาท)	โอนงบ (+, -) (บาท)	แล้วเสร็จไตรมาส				กำลัง ดำเนินการ	ยังไม่ได้ ดำเนินการ	หมายเหตุ
							๑	๒	๓	๔			
๘	อบรมสัมมนาบุคลากร เทศบาล - กิจกรรมการให้ความรู้ การปฏิบัติงานด้าน พระราชพิธี รัฐพิธี ศาสนพิธี และ หลักปรัชญาเศรษฐกิจ พอเพียง - กิจกรรมส่งเสริมการ ป้องกันการทุจริต สร้างวินัยและระเบียบ แบบแผนในหน่วยงาน	- จัดอบรมให้ความรู้ การปฏิบัติงาน ด้านพระราชพิธี รัฐพิธี ศาสนพิธี และหลักปรัชญาเศรษฐกิจพอเพียง - จัดอบรมให้ความรู้เกี่ยวกับการ ป้องกันการทุจริต การรักษาวินัย และสร้างระเบียบแบบแผนในการ ปฏิบัติงานให้กับบุคลากรของ เทศบาล	กองการ เจ้าหน้าที่	๕๐๐,๐๐๐	๑๐๘,๔๒๘.๒๓				✓	✓			

ที่	โครงการ	รายละเอียดของกิจกรรม ที่เกิดขึ้นจากโครงการ	หน่วยงาน รับผิดชอบหลัก	งบประมาณ (บาท)	เบิกจ่าย (บาท)	โอนงบ (+, -) (บาท)	แล้วเสร็จไตรมาส				กำลัง ดำเนินการ	ยังไม่ได้ ดำเนินการ	หมายเหตุ
							๑	๒	๓	๔			
๙	จัดทำแผนพัฒนา งบประมาณ และการ ติดตามประเมินผล	<ul style="list-style-type: none"> <li>- จัดประชุมประชาคมระดับพื้นที่ และระดับเทศบาลนคร เพื่อนำปัญหา มาพิจารณาจัดทำแผนพัฒนาท้องถิ่น</li> <li>- จัดทำเอกสารแผนพัฒนาท้องถิ่น และแผนฯ เพิ่มเติม จำนวน ๒๐๐ เล่ม</li> <li>- จัดทำเอกสารแผนพัฒนาชุมชน จำนวน ๒๐๐ เล่ม</li> <li>- จัดทำเอกสารแผนการดำเนินงาน และเอกสารแผนการดำเนินงาน เพิ่มเติม จำนวนรวม ๒๐๐ เล่ม</li> <li>- ติดตามประเมินผลแผนพัฒนา ปีละ ๔ ครั้ง</li> <li>- จัดทำเอกสารเทศบัญญัติงบประมาณ รายจ่าย ประจำปี จำนวน ๓๕๐ เล่ม</li> <li>- จ้างประเมินความพึงพอใจด้าน การบริการประชาชนและด้านการ บริการสาธารณะ</li> </ul>	กองยุทธศาสตร์ และงบประมาณ	๕๐๐,๐๐๐	๒๗๗,๗๒๕.๐๐	(-) ๒๗๒,๐๐๐ (+) ๕๐,๐๐๐				✓			

ที่	โครงการ	รายละเอียดของกิจกรรม ที่เกิดขึ้นจากโครงการ	หน่วยงาน รับผิดชอบหลัก	งบประมาณ (บาท)	เบิกจ่าย (บาท)	โอนงบ (+, -) (บาท)	แล้วเสร็จไตรมาส				กำลัง ดำเนินการ	ยังไม่ได้ ดำเนินการ	หมายเหตุ	
							๑	๒	๓	๔				
๑๐	ปรับปรุงพื้น ค.ส.ล. ชั้น ๑ สถานธนาอนุบาลเทศบาล นครนครศรีธรรมราช	ปรับปรุงพื้น ค.ส.ล. ชั้น ๑ สถานธนาอนุบาลขนาดพื้นที่รวมไม่ น้อยกว่า ๕๘ ตร.ม. ตามรูปแบบ และรายการของเทศบาล	สำนักปลัด เทศบาล	๙๐,๐๐๐	๙๐,๐๐๐.๐๐			✓						
๑๑	ก่อสร้างห้องน้ำ ชาย- หญิง ชั้น ๒ อาคาร ศูนย์ศิลป์ปาชีฟ เทศบาลนครนคร ศรีธรรมราช	ก่อสร้างห้องน้ำ ชาย-หญิง ชั้น ๒ อาคารศูนย์ศิลป์ปาชีฟ ขนาดพื้นที่กว้างไม่น้อยกว่า ๒ เมตร ยาวไม่น้อยกว่า ๖ เมตร รายละเอียดตามรูปแบบและ รายการของเทศบาล	สำนักปลัด เทศบาล	๑๕๐,๐๐๐							✓			กันเงินเพื่อ ดำเนินการ
รวม ๑๑ โครงการ				๒,๓๗๓,๖๐๐	๑,๔๘๖,๕๒๒		๑	๒	๓	๓	๑	๒		

บัญชีโครงการ  
ยุทธศาสตร์ด้านโครงสร้างพื้นฐาน

## แบบติดตามและประเมินผลการดำเนินงานตามแผนพัฒนาเทศบาลนครนครศรีธรรมราช ประจำปีงบประมาณ พ.ศ.๒๕๖๕

## ยุทธศาสตร์ด้านโครงสร้างพื้นฐาน

ที่	โครงการ	รายละเอียดของกิจกรรม ที่เกิดขึ้นจากโครงการ	หน่วยงาน รับผิดชอบหลัก	งบประมาณ (บาท)	เบิกจ่าย (บาท)	โอนงบ (+, -) (บาท)	แล้วเสร็จไตรมาส				กำลัง ดำเนินการ	ยังไม่ได้ ดำเนินการ	หมายเหตุ
							๑	๒	๓	๔			
๑	ก่อสร้างถนน ค.ส.ล. และ รางระบายน้ำ ค.ส.ล. ซอย อุไซ่ ถนนท่าขนอน	ก่อสร้างถนน ค.ส.ล. หน้า ๐.๑๕ เมตร กว้าง ๔.๐๐ เมตร ยาว ๘๒.๐๐ เมตร หรือมีพื้นที่ไม่น้อยกว่า ๓๒๘.๐๐ ตารางเมตร และรางระบายน้ำ ค.ส.ล. ภายในกว้าง ๐.๔๐ เมตร ยาว ๑๗๔.๐๐ เมตร ตามรูปแบบและ รายการของเทศบาล	สำนักช่าง	๖๗๒,๐๐๐	-						✓		กั้นเงินเพื่อ ดำเนินการ
๒	ก่อสร้างถนน ค.ส.ล. ซอยทุ่งข่า ๒ แยก ๓	ก่อสร้างถนน ค.ส.ล. หน้า ๐.๑๕ เมตร กว้าง ๔.๐๐ เมตร ยาว ๑๐๗.๐๐ เมตร หรือมีพื้นที่ไม่น้อยกว่า ๔๒๘.๐๐ ตารางเมตร ตามรูปแบบและรายการ ของเทศบาล	สำนักช่าง	๔๒๐,๐๐๐	-							✓	ยกเลิกโครงการ
๓	ก่อสร้างถนน ค.ส.ล. ซอยเสรี	ก่อสร้างถนน ค.ส.ล. หน้า ๐.๑๕ เมตร กว้าง ๔.๐๐ เมตร ยาว ๔๙๐.๐๐ เมตร หรือมีพื้นที่ไม่น้อยกว่า ๑,๙๖๐.๐๐ ตารางเมตร ตามรูปแบบและรายการ ของเทศบาล	สำนักช่าง	๑,๗๕๖,๐๐๐	๑,๕๙๘,๐๐๐.๐๐				✓				
๔	ก่อสร้างถนน ค.ส.ล. ซอยหนองคล้า แยก ๒	ก่อสร้างถนน ค.ส.ล. หน้า ๐.๑๕ เมตร กว้าง ๔.๐๐ เมตร ยาว ๘๐.๐๐ เมตร หรือมีพื้นที่ไม่น้อยกว่า ๓๒๐.๐๐ ตารางเมตร ตามรูปแบบและรายการของเทศบาล	สำนักช่าง	๓๗๖,๐๐๐	๒๘๒,๐๐๐.๐๐				✓				

ที่	โครงการ	รายละเอียดของกิจกรรม ที่เกิดขึ้นจากโครงการ	หน่วยงาน รับผิดชอบหลัก	งบประมาณ (บาท)	เบิกจ่าย (บาท)	โอนงบ (+, -) (บาท)	แล้วเสร็จไตรมาส				กำลัง ดำเนินการ	ยังไม่ได้ ดำเนินการ	หมายเหตุ
							๑	๒	๓	๔			
๕	ก่อสร้างถนน ค.ส.ล. บริเวณท้ายซอยไทยสมุทร (ต่อจากถนนเดิม)	ก่อสร้างถนน ค.ส.ล. หน้า ๐.๑๕ เมตร กว้าง ๔.๐๐ เมตร ยาว ๑๖๐.๐๐ เมตร หรือมีพื้นที่ไม่น้อยกว่า ๖๔๐.๐๐ ตารางเมตร ตามรูปแบบและรายการ ของเทศบาล	สำนักช่าง	๖๔๐,๐๐๐	๕๙๑,๙๙๙.๐๐				✓				
๖	ก่อสร้างถนน ค.ส.ล. บริเวณท้ายซอยราชนิคม ๗	ก่อสร้างถนน ค.ส.ล. หน้า ๐.๑๕ เมตร กว้าง ๘.๐๐ เมตร ยาว ๕๒.๐๐ เมตร หรือมีพื้นที่ไม่น้อยกว่า ๔๑๖.๐๐ ตารางเมตร ตามรูปแบบและรายการ ของเทศบาล	สำนักช่าง	๓๓๘,๐๐๐	๓๒๘,๐๐๐.๐๐			✓					
๗	ก่อสร้างถนน ค.ส.ล. และ ท่อระบายน้ำ ค.ส.ล. ซอย ทุ่งข่า ๑๐	ก่อสร้างถนน ค.ส.ล. หน้า ๐.๑๕ เมตร กว้าง ๓.๐๐ เมตร ยาว ๑๗๕.๐๐ เมตร หรือมีพื้นที่ไม่น้อยกว่า ๕๐๗.๐๐ ตารางเมตร และท่อระบายน้ำ ค.ส.ล. เส้นผ่านศูนย์กลาง ๐.๔๐ เมตร พร้อม บ่อพัก ค.ส.ล. และฝาเหล็กรั้งฝั่งทุกระยะ ๑๐.๐๐ เมตร ยาว ๑๗๕.๐๐ เมตร ตามรูปแบบและรายการของเทศบาล	สำนักช่าง	๑,๑๗๕,๐๐๐	-					✓		กั้นเงินเพื่อ ดำเนินการ	

ที่	โครงการ	รายละเอียดของกิจกรรม ที่เกิดขึ้นจากโครงการ	หน่วยงาน รับผิดชอบหลัก	งบประมาณ (บาท)	เบิกจ่าย (บาท)	โอนงบ (+, -) (บาท)	แล้วเสร็จไตรมาส				กำลัง ดำเนินการ	ยังไม่ได้ ดำเนินการ	หมายเหตุ
							๑	๒	๓	๔			
๘	ก่อสร้างถนน ค.ส.ล. และ ท่อระบายน้ำ ค.ส.ล. ซอย ทุ่งจีน ๒	ก่อสร้างถนน ค.ส.ล. หน้า ๐.๑๕ เมตร กว้าง ๔.๐๐ เมตร ยาว ๓๗๕.๐๐ เมตร หรือมีพื้นที่ไม่น้อยกว่า ๑,๔๕๘.๐๐ ตารางเมตร และท่อระบายน้ำ ค.ส.ล. เส้นผ่านศูนย์กลาง ๐.๔๐ เมตร พร้อม บ่อพัก ค.ส.ล. และฝาเหล็กรั้งฝั่งทุกระยะ ๑๐.๐๐ เมตร ยาว ๓๗๕.๐๐ เมตร ตามรูปแบบและรายการของเทศบาล	สำนักช่าง	๒,๘๘๘,๐๐๐	-					✓		กั้นเงินเพื่อ ดำเนินการ	
๙	ก่อสร้างถนน ค.ส.ล. และ ท่อระบายน้ำ ค.ส.ล. ซอย มิ่งมงคล แยก ๑	ก่อสร้างถนน ค.ส.ล. หน้า ๐.๑๕ เมตร กว้าง ๒.๖๐-๓.๐๐ เมตร ยาว ๑๓๖.๐๐ เมตร หรือมีพื้นที่ไม่น้อยกว่า ๓๖๖.๐๐ ตารางเมตร และท่อระบายน้ำ ค.ส.ล. เส้นผ่านศูนย์กลาง ๐.๔๐ เมตร พร้อม บ่อพัก ค.ส.ล. และฝาเหล็กรั้งฝั่งทุกระยะ ๑๐.๐๐ เมตร ยาว ๑๓๙.๐๐ เมตร ตามรูปแบบและรายการของเทศบาล	สำนักช่าง	๑,๐๔๒,๘๐๐	-					✓		กั้นเงินเพื่อ ดำเนินการ	
๑๐	ก่อสร้างถนน ค.ส.ล. และ ท่อระบายน้ำ ค.ส.ล. ซอยร่วมฤดี	ก่อสร้างถนน ค.ส.ล. หน้า ๐.๑๕ เมตร กว้าง ๕.๐๐ เมตร ยาว ๘๒.๐๐ เมตรหรือมี พื้นที่ไม่น้อยกว่า ๔๐๒.๐๐ ตารางเมตร และท่อระบายน้ำ ค.ส.ล.เส้นผ่านศูนย์กลาง ๐.๖๐ เมตร ฝาเหล็กรั้งฝั่งทุกระยะ ๑๐.๐๐ เมตร ยาว ๘๓.๐๐ เมตร ตาม รูปแบบและรายการของเทศบาล	สำนักช่าง	๘๔๐,๐๐๐	-					✓		กั้นเงินเพื่อ ดำเนินการ	

ที่	โครงการ	รายละเอียดของกิจกรรม ที่เกิดขึ้นจากโครงการ	หน่วยงาน รับผิดชอบหลัก	งบประมาณ (บาท)	เบิกจ่าย (บาท)	โอนงบ (+, -) (บาท)	แล้วเสร็จไตรมาส				กำลัง ดำเนินการ	ยังไม่ได้ ดำเนินการ	หมายเหตุ
							๑	๒	๓	๔			
๑๑	ก่อสร้างถนน ค.ส.ล. และ ท่อระบายน้ำ ค.ส.ล. ซอยศิริพันธ์	ก่อสร้างถนน ค.ส.ล. หน้า ๐.๑๕ เมตร กว้าง ๒.๘๐-๕.๖๐ เมตร ยาว ๙๖.๐๐ เมตร หรือมีพื้นที่ไม่น้อยกว่า ๓๖๒.๐๐ ตารางเมตร และท่อระบายน้ำ ค.ส.ล. เส้นผ่านศูนย์กลาง ๐.๖๐ เมตร ฝาเหล็กครึ่งฝังทุกระยะ ๑๐.๐๐ เมตร ยาว ๙๖.๐๐ เมตร ตามรูปแบบและ รายการของเทศบาล	สำนักช่าง	๑,๐๑๐,๐๐๐	-						✓		กันเงินเพื่อ ดำเนินการ
๑๒	ก่อสร้างถนน ค.ส.ล. และ รางระบายน้ำ ค.ส.ล. ซอยต้นหว้า ๕	ก่อสร้างถนน ค.ส.ล. หน้า ๐.๑๕ เมตร กว้าง ๒.๕๐-๓.๐๐ เมตร ยาว ๖๐.๐๐ เมตร หรือมีพื้นที่ไม่น้อยกว่า ๑๖๐.๐๐ ตารางเมตร และรางระบายน้ำ ค.ส.ล. ภายในกว้าง ๐.๔๐ เมตร ยาว ๖๐.๐๐ เมตร ตามรูปแบบและ รายการของเทศบาล	สำนักช่าง	๔๕๐,๐๐๐	๓๙๒,๐๐๐.๐๐				✓				
๑๓	ก่อสร้างถนน ค.ส.ล. และ รางระบายน้ำ ค.ส.ล. ซอยบางจัน ๒	ก่อสร้างถนน ค.ส.ล. หน้า ๐.๑๕ เมตร กว้าง ๓.๐๐ เมตร ยาว ๔๐.๐๐ เมตร หรือมีพื้นที่ไม่น้อยกว่า ๑๒๐.๐๐ ตารางเมตร และรางระบายน้ำ ค.ส.ล. (ทิศตะวันตก) ภายในกว้าง ๐.๔๐ เมตร ยาว ๔๐.๐๐ เมตร ตามรูปแบบและ รายการของเทศบาล	สำนักช่าง	๒๑๓,๐๐๐	๒๑๓,๐๐๐.๐๐				✓				



ที่	โครงการ	รายละเอียดของกิจกรรม ที่เกิดขึ้นจากโครงการ	หน่วยงาน รับผิดชอบหลัก	งบประมาณ (บาท)	เบิกจ่าย (บาท)	โอนงบ (+, -) (บาท)	แล้วเสร็จไตรมาส				กำลัง ดำเนินการ	ยังไม่ได้ ดำเนินการ	หมายเหตุ
							๑	๒	๓	๔			
๑๔	ก่อสร้างถนน ค.ส.ล. และ วางระบายน้ำ ค.ส.ล. ซอย ประชุมพร ๑ ถนนลำเหมืองไป ทางทิศตะวันตก	ก่อสร้างถนน ค.ส.ล. หน้า ๐.๑๕ เมตร กว้าง ๔.๕๐ เมตร ยาว ๙๔.๐๐ เมตร หรือมีพื้นที่ไม่น้อยกว่า ๔๒๓.๐๐ ตารางเมตร และวางระบายน้ำ ค.ส.ล. (ทั้งสองฝั่ง) ภายในกว้าง ๐.๔๐ เมตร ยาว ๑๙๖.๐๐ เมตร ตามรูปแบบและ รายการของเทศบาล	สำนักช่าง	๑,๐๐๔,๐๐๐	-						✓		กันเงินเพื่อ ดำเนินการ
๑๕	ก่อสร้างถนน ค.ส.ล. และ วางระบายน้ำ ค.ส.ล. ซอย ปรางเพชร แยก ๑	ก่อสร้างถนน ค.ส.ล. หน้า ๐.๑๕ เมตร กว้าง ๓.๐๐ เมตร ยาว ๑๐๓.๐๐ เมตร หรือมีพื้นที่ไม่น้อยกว่า ๓๐๙.๐๐ ตารางเมตร และวางระบายน้ำ ค.ส.ล. ภายในกว้าง ๐.๔๐ เมตร ยาว ๑๐๓.๐๐ เมตร ตามรูปแบบและ รายการของเทศบาล	สำนักช่าง	๘๔๔,๖๐๐	-						✓		กันเงินเพื่อ ดำเนินการ
๑๖	ก่อสร้างถนน ค.ส.ล. และ วางระบายน้ำ ค.ส.ล. ซอย พานิช เชื่อมซอยทรัพย์ ไพศาล	ก่อสร้างถนน ค.ส.ล. หน้า ๐.๑๕ เมตร กว้าง ๕.๒๐ เมตร ยาว ๑๑๔.๐๐ เมตร หรือมีพื้นที่ไม่น้อยกว่า ๕๙๒.๐๐ ตารางเมตร และวางระบายน้ำ ค.ส.ล. ภายในกว้าง ๐.๔๐ เมตร ยาว ๑๒๑.๐๐ เมตร ตามรูปแบบและ รายการของเทศบาล	สำนักช่าง	๗๘๐,๐๐๐	-						✓		กันเงินเพื่อ ดำเนินการ

ที่	โครงการ	รายละเอียดของกิจกรรม ที่เกิดขึ้นจากโครงการ	หน่วยงาน รับผิดชอบหลัก	งบประมาณ (บาท)	เบิกจ่าย (บาท)	โอนงบ (+, -) (บาท)	แล้วเสร็จไตรมาส				กำลัง ดำเนินการ	ยังไม่ได้ ดำเนินการ	หมายเหตุ
							๑	๒	๓	๔			
๑๗	ก่อสร้างถนน ค.ส.ล. และ รางระบายน้ำ ค.ส.ล. ซอยแม่พร้อม ต่อจากถนน เดิม ถึงซอยเอกรินทร์	ก่อสร้างถนน ค.ส.ล. หน้า ๐.๑๕ เมตร กว้าง ๓.๐๐ เมตร ยาว ๑๗๐.๐๐ เมตร หรือมีพื้นที่ไม่น้อยกว่า ๕๑๐.๐๐ ตารางเมตร และรางระบายน้ำ ค.ส.ล. ภายในกว้าง ๐.๔๐ เมตร ยาว ๑๗๐.๐๐ เมตร ตามรูปแบบและ รายการของเทศบาล	สำนักช่าง	๘๗๙,๐๐๐	-					✓		กั้นเงินเพื่อ ดำเนินการ	
๑๘	ก่อสร้างถนน ค.ส.ล. และ รางระบายน้ำ ค.ส.ล. ซอย ไม่มีชื่อ (ตรงข้ามป้อม ปตท. หัวถนน)	ก่อสร้างถนน ค.ส.ล. หน้า ๐.๑๕ เมตร กว้าง ๑.๕๐-๒.๐๐ เมตร ยาว ๑๐๔.๐๐ เมตร หรือมีพื้นที่ไม่น้อยกว่า ๑๔๑.๐๐ ตารางเมตร และรางระบายน้ำ ค.ส.ล. ภายในกว้าง ๐.๔๐ เมตร ยาว ๑๐๔.๐๐ เมตร ตามรูปแบบและ รายการของเทศบาล	สำนักช่าง	๖๔๓,๓๐๐	-					✓		กั้นเงินเพื่อ ดำเนินการ	
๑๙	ก่อสร้างถนน ค.ส.ล. และ รางระบายน้ำ ค.ส.ล. ซอยไม่มีชื่อ (ตรงข้ามแฟลตตำรวจ)	ก่อสร้างถนน ค.ส.ล. หน้า ๐.๑๕ เมตร กว้าง ๐.๘๐-๑.๘๐ เมตร ยาว ๕๑.๐๐ เมตร หรือมีพื้นที่ไม่น้อยกว่า ๘๑.๐๐ ตารางเมตร และรางระบายน้ำ ค.ส.ล. (ฝังทึศใต้) ภายในกว้าง ๐.๔๐ เมตร ยาว ๕๑.๐๐ เมตร ตามรูปแบบและ รายการของเทศบาล	สำนักช่าง	๓๒๑,๑๐๐	-						✓	ยกเลิกโครงการ	

ที่	โครงการ	รายละเอียดของกิจกรรม ที่เกิดขึ้นจากโครงการ	หน่วยงาน รับผิดชอบหลัก	งบประมาณ (บาท)	เบิกจ่าย (บาท)	โอนงบ (+, -) (บาท)	แล้วเสร็จไตรมาส				กำลัง ดำเนินการ	ยังไม่ได้ ดำเนินการ	หมายเหตุ
							๑	๒	๓	๔			
๒๐	ก่อสร้างถนน ค.ส.ล. และ วางระบายน้ำ ค.ส.ล. ซอย สันติธรรม	ก่อสร้างถนน ค.ส.ล. หน้า ๐.๑๕ เมตร กว้าง ๓.๐๐-๕.๐๐ เมตร ยาว ๒๘๐.๐๐ เมตร หรือมีพื้นที่ไม่น้อยกว่า ๑,๒๓๕.๐๐ ตารางเมตร และวางระบายน้ำ ค.ส.ล. ภายในกว้าง ๐.๔๐ เมตร ยาว ๒๘๐.๐๐ เมตร ตามรูปแบบและ รายการของเทศบาล	สำนักช่าง	๒,๓๕๕,๐๐๐	-						✓		กันเงินเพื่อ ดำเนินการ
๒๑	ก่อสร้างถนน ค.ส.ล. และ วางระบายน้ำ ค.ส.ล. ซอย หลังสมาคมไผ่เลี้ยง	ก่อสร้างถนน ค.ส.ล. หน้า ๐.๑๕ เมตร กว้าง ๕.๐๐ เมตร ยาว ๑๑๕.๐๐ เมตร หรือมีพื้นที่ไม่น้อยกว่า ๕๗๕.๐๐ ตารางเมตร และวางระบายน้ำ ค.ส.ล. ภายในกว้าง ๐.๔๐ เมตร ยาว ๑๑๘.๐๐ เมตร ตามรูปแบบและ รายการของเทศบาล	สำนักช่าง	๗๑๔,๐๐๐	-						✓		กันเงินเพื่อ ดำเนินการ
๒๒	ก่อสร้างถนน ค.ส.ล. และ วางระบายน้ำ ค.ส.ล. ซอย ห่อไตร ๔	ก่อสร้างถนน ค.ส.ล. หน้า ๐.๑๕ เมตร กว้าง ๔.๐๐-๔.๕๐ เมตร ยาว ๔๖.๐๐ เมตร หรือมีพื้นที่ไม่น้อยกว่า ๑๙๔.๐๐ ตารางเมตร และวางระบายน้ำ ค.ส.ล. (ฝังทึคเหนือ) ภายในกว้าง ๐.๔๐ เมตร ยาว ๕๘.๐๐ เมตร (ฝังทึคใต้) ภายใน กว้าง ๐.๔๐ เมตร ยาว ๔๖.๐๐ เมตร ตามรูปแบบและรายการของเทศบาล	สำนักช่าง	๖๖๔,๙๐๐	-						✓		กันเงินเพื่อ ดำเนินการ

ที่	โครงการ	รายละเอียดของกิจกรรม ที่เกิดขึ้นจากโครงการ	หน่วยงาน รับผิดชอบหลัก	งบประมาณ (บาท)	เบิกจ่าย (บาท)	โอนงบ (+, -) (บาท)	แล้วเสร็จไตรมาส				กำลัง ดำเนินการ	ยังไม่ได้ ดำเนินการ	หมายเหตุ
							๑	๒	๓	๔			
๒๓	ก่อสร้างถนน ค.ส.ล. ซอย วิบาก ๑	ก่อสร้างถนน ค.ส.ล. หน้า ๐.๑๕ เมตร กว้าง ๓.๐๐-๓.๘๐ เมตร ยาว ๓๓.๐๐ เมตร หรือมีพื้นที่ไม่น้อยกว่า ๑๑๒.๓๐ ตารางเมตร ตามรูปแบบและรายการ ของเทศบาล	สำนักช่าง	๘๘,๖๐๐	๘๗,๗๐๐.๐๐				✓				
๒๔	ก่อสร้างถนนผิวแอสฟัลท์ ติกคอนกรีต ซอยกอบสุข จากถนนพัฒนาการคูขวาง ไปทางทิศตะวันตก ถึง ถนนกรแก้ว	ก่อสร้างถนนผิวแอสฟัลท์ติกคอนกรีต หน้า ๐.๐๕ เมตร กว้าง ๔.๐๐ เมตร ยาว ๕๒๐.๐๐ เมตร หรือมีพื้นที่ไม่น้อย กว่า ๒,๐๘๐.๐๐ ตารางเมตร ตามรูปแบบและรายการของเทศบาล	สำนักช่าง	๑,๓๘๖,๐๐๐	-					✓		กันเงินเพื่อ ดำเนินการ	
๒๕	ก่อสร้างถนนแอสฟัลท์ติก คอนกรีต ซอยทรัพย์เจริญ	ก่อสร้างถนนผิวแอสฟัลท์ติกคอนกรีต หน้า ๐.๐๕ เมตร กว้าง ๕.๐๐-๗.๓๕ เมตร ยาว ๑๙๒.๐๐ เมตร หรือมีพื้นที่ ไม่น้อยกว่า ๑,๑๗๕.๑๕ ตารางเมตร ตามรูปแบบและรายการของเทศบาล	สำนักช่าง	๔๕๐,๐๐๐	-					✓		กันเงินเพื่อ ดำเนินการ	
๒๖	ก่อสร้างถนนแอสฟัลท์ติก คอนกรีต ถนนมะขามชุม	ก่อสร้างถนนผิวแอสฟัลท์ติกคอนกรีต หน้า ๐.๐๕ เมตร กว้าง ๖.๖๐-๘.๓๐ เมตร ยาว ๓๘๒.๐๐ เมตร หรือมีพื้นที่ ไม่น้อยกว่า ๒,๖๙๖.๐๐ ตารางเมตร พร้อมยกระดับฝารางระบายน้ำ ค.ส.ล.และฝา บ่อพัก ตามรูปแบบและรายการของเทศบาล	สำนักช่าง	๑,๗๑๔,๐๐๐	-					✓		กันเงินเพื่อ ดำเนินการ	

ที่	โครงการ	รายละเอียดของกิจกรรม ที่เกิดขึ้นจากโครงการ	หน่วยงาน รับผิดชอบหลัก	งบประมาณ (บาท)	เบิกจ่าย (บาท)	โอนงบ (+, -) (บาท)	แล้วเสร็จไตรมาส				กำลัง ดำเนินการ	ยังไม่ได้ ดำเนินการ	หมายเหตุ
							๑	๒	๓	๔			
๒๗	ก่อสร้างท่อระบายน้ำ ค.ส.ล. ซอยหนองคล้า แยก ๓	ก่อสร้างท่อระบายน้ำ ค.ส.ล. ขนาด เส้นผ่าศูนย์กลาง ๐.๘๐ เมตร ฝาเหล็ก รั้งฝั่งทุกระยะ ๑๐ เมตร ยาว ๘๐.๐๐ เมตร ตามรูปแบบและรายการของ เทศบาล	สำนักช่าง	๘๐๐,๐๐๐	-						✓		กันเงินเพื่อ ดำเนินการ
๒๘	ก่อสร้างบานประตูระบาย น้ำ เปิด-ปิด (Flap Gate) คลองท่าวัง บริเวณท้าย ซอยตันภาษี	ก่อสร้างบานประตูระบายน้ำแบบบาน Flap Gate ขนาดกว้างไม่น้อยกว่า ๑.๐๐ เมตร ยาวไม่น้อยกว่า ๑.๐๐ เมตร หรือ มีพื้นที่ไม่น้อยกว่า ๒.๐๐ ตารางเมตร จำนวน ๒ บาน ตามรูปแบบและ รายการของเทศบาล	สำนักช่าง	๔๙๖,๐๐๐	๔๙๖,๐๐๐.๐๐			✓					
๒๙	ก่อสร้างบुकเบิกถนนซอย สวนหลวงออก - ถนน พัฒนาการคูขวาง	ก่อสร้าง - บุกเบิกเกรดเกลี่ยถนน กว้าง ๑๔ เมตร ยาว ๔๘๕.๐๐ เมตร หรือมี พื้นที่ไม่น้อยกว่า ๖,๗๙๐.๐๐ ตารางเมตร - ผิวจราจรหินคลุกเกรดเกลี่ยบดอัด เรียบ ถนนกว้าง ๑๒.๐๐ เมตร ยาว ๔๘๕.๐๐ เมตร หนาไม่น้อยกว่า ๐.๒๐ เมตร หรือมีพื้นที่ไม่น้อยกว่า ๕,๘๒๐.๐๐ ตารางเมตร ตามรูปแบบ และรายการของเทศบาล	สำนักช่าง	๑,๕๐๐,๐๐๐	๕๘๐,๐๐๐.๐๐				✓				

ที่	โครงการ	รายละเอียดของกิจกรรม ที่เกิดขึ้นจากโครงการ	หน่วยงาน รับผิดชอบหลัก	งบประมาณ (บาท)	เบิกจ่าย (บาท)	โอนงบ (+, -) (บาท)	แล้วเสร็จไตรมาส				กำลัง ดำเนินการ	ยังไม่ได้ ดำเนินการ	หมายเหตุ
							๑	๒	๓	๔			
๓๐	ก่อสร้างปูยางแอสฟัลท์ติก คอนกรีต ซอยหัวท่า	ก่อสร้างปูยางแอสฟัลท์ติกคอนกรีต หนา ๐.๐๕ เมตร กว้าง ๓.๔๐-๗.๙๐ เมตร ยาว ๒๖๕.๐๐ เมตร หรือมีพื้นที่ ไม่น้อยกว่า ๑,๑๖๐.๐๐ ตารางเมตร ตามรูปแบบและรายการของเทศบาล	สำนักช่าง	๗๐๐,๐๐๐	-					✓		กันเงินเพื่อ ดำเนินการ	
๓๑	ก่อสร้างปูยางแอสฟัลท์ติก คอนกรีต และฝารางระบาย น้ำ ค.ส.ล. ซอยหัวกลาง	ก่อสร้างปูยางแอสฟัลท์ติกคอนกรีต หนา ๐.๐๕ เมตร กว้าง ๓.๐๐-๘.๐๐ เมตร ยาว ๘๘๕.๐๐ เมตร หรือมีพื้นที่ ไม่น้อยกว่า ๕,๒๐๗.๐๐ ตารางเมตร พร้อมตีเส้นจราจร และฝารางระบายน้ำ ค.ส.ล. (ฝั่งทิศเหนือ) ภายในกว้าง ๐.๔๐ เมตร ยาว ๒๕๐.๐๐ เมตร พร้อม หล่อขอบเปลี่ยนฝาตะแกรงเหล็ก จำนวน ๑๗ ฝา หล่อขอบเปลี่ยนฝา บ่อพักจำนวน ๖๓ ฝา ตามรูปแบบ และรายการของเทศบาล	สำนักช่าง	๔,๔๐๔,๕๐๐	-					✓		กันเงินเพื่อ ดำเนินการ	
๓๒	ก่อสร้างปูยางแอสฟัลท์ติก คอนกรีต และรางระบายน้ำ ค.ส.ล. ซอยแก้วหน้า ๑/๓	ก่อสร้างปูยางแอสฟัลท์ติกคอนกรีต ถนน หนา ๐.๐๕ เมตร กว้าง ๓.๕๐-๖.๐๐ เมตร ยาว ๘๗.๐๐ เมตร หรือมีพื้นที่ไม่ น้อยกว่า ๓๕๐.๐๐ ตารางเมตร พร้อม ตีเส้นจราจร และรางระบายน้ำ ค.ส.ล. (ฝั่งทิศตะวันออก) ภายในกว้าง ๐.๔๐ เมตร ยาว ๘๗.๐๐ เมตร รางระบายน้ำ	สำนักช่าง	๙๕๐,๐๐๐	-					✓		กันเงินเพื่อ ดำเนินการ	

ที่	โครงการ	รายละเอียดของกิจกรรม ที่เกิดขึ้นจากโครงการ	หน่วยงาน รับผิดชอบหลัก	งบประมาณ (บาท)	เบิกจ่าย (บาท)	โอนงบ (+, -) (บาท)	แล้วเสร็จไตรมาส				กำลัง ดำเนินการ	ยังไม่ได้ ดำเนินการ	หมายเหตุ	
							๑	๒	๓	๔				
		ค.ส.ล. (ฝั่งทิศตะวันตก) ภายในกว้าง ๐.๔๐ เมตร ยาว ๘๗.๐๐ เมตร พร้อม วางท่อเมนประปา ทั้ง ๒ ฝั่ง ตามรูปแบบ และรายการของเทศบาล												
๓๓	ก่อสร้างปูยางแอสฟัลท์ติก คอนกรีต และวางระบายน้ำ ค.ส.ล. ซอยก้าวหน้า แยก ๔	ก่อสร้างปูยางแอสฟัลท์ติกคอนกรีต ถนน หนา ๐.๐๕ เมตร กว้าง ๔.๐๐-๔.๕๐ เมตร ยาว ๑๑๒.๐๐ เมตร หรือมีพื้นที่ไม่ น้อยกว่า ๔๕๐.๐๐ ตารางเมตร พร้อม ตีเส้นจราจร และวางระบายน้ำ ค.ส.ล. (ฝั่งทิศใต้) ภายในกว้าง ๐.๔๐ เมตร ยาว ๑๑๒.๐๐ เมตร พร้อมวางท่อเมน ประปา ทั้ง ๒ ฝั่ง ตามรูปแบบและ รายการของเทศบาล	สำนักช่าง	๗๗๒,๕๐๐	-						✓		ยกเลิกโครงการ	
๓๔	ก่อสร้างปูยางแอสฟัลท์ติก คอนกรีต และวางระบายน้ำ ค.ส.ล. ซอยก้าวหน้า ๑/๒	ก่อสร้างปูยางแอสฟัลท์ติกคอนกรีต ถนนหนา ๐.๐๕ เมตร กว้าง ๓.๘๐-๔.๐๐ เมตร ยาว ๙๓.๐๐ เมตร หรือมีพื้นที่ไม่น้อยกว่า ๓๖๒.๐๐ ตารางเมตร และวางระบายน้ำ ค.ส.ล. (ฝั่งทิศตะวันออก) ภายในกว้าง ๐.๔๐ เมตร ยาว ๙๓.๐๐ เมตร วางระบายน้ำ ค.ส.ล. (ฝั่งทิศตะวันตก)ภายในกว้าง ๐.๔๐ เมตร ยาว ๘๖.๐๐ เมตร พร้อมวางท่อเมนประปา ทั้ง ๒ ฝั่ง ตามรูปแบบและรายการของเทศบาล	สำนักช่าง	๑,๒๐๐,๐๐๐	-						✓		ยกเลิกโครงการ	

ที่	โครงการ	รายละเอียดของกิจกรรม ที่เกิดขึ้นจากโครงการ	หน่วยงาน รับผิดชอบหลัก	งบประมาณ (บาท)	เบิกจ่าย (บาท)	โอนงบ (+, -) (บาท)	แล้วเสร็จไตรมาส				กำลัง ดำเนินการ	ยังไม่ได้ ดำเนินการ	หมายเหตุ
							๑	๒	๓	๔			
๓๕	ก่อสร้างฝายปิดรางระบายน้ำ รูปตัวยู คลองอิฐ บริเวณ ด้านทิศตะวันออกของ ศาลาชุมชนตลาดหัวอิฐ (ต่อจากของเดิม)	ก่อสร้างฝายปิดรางระบายน้ำรูปตัวยู กว้าง ๑.๕๐-๑.๙๐ เมตร ยาว ๑๒๔.๐๐ เมตร หรือพื้นที่ไม่น้อยกว่า ๒๒๔.๐๐ ตารางเมตร ตามรูปแบบและรายการ ของเทศบาล	สำนักช่าง	๑๗๘,๒๐๐	๑๗๘,๒๐๐			✓					
๓๖	ก่อสร้างรางระบายน้ำ ค.ส.ล. ถนนหลังวัดท่าโพธิ์ จากซอยไพศาลสถิตย์ ถึงซอยทรัพย์เจริญ	ก่อสร้างรางระบายน้ำ ค.ส.ล.ภายใน กว้าง ๐.๔๐ เมตร ยาว ๑๒๑.๐๐ เมตร ตามรูปแบบและรายการของเทศบาล	สำนักช่าง	๓๕๒,๐๐๐	-					✓			กั้นเงินเพื่อ ดำเนินการ
๓๗	ก่อสร้างรางระบายน้ำ ค.ส.ล. ซอยศรีธรรมโศก ๒ แยก ๒ ฝั่งทิศเหนือ จาก รางระบายน้ำเดิมไปทาง ทิศตะวันออก	ก่อสร้างรางระบายน้ำ ค.ส.ล.ภายใน กว้าง ๐.๔๐ เมตร ยาว ๕๒.๐๐ เมตร ตามรูปแบบและรายการของเทศบาล	สำนักช่าง	๑๗๖,๐๐๐	๑๗๖,๐๐๐.๐๐			✓					
๓๘	ก่อสร้างรางระบายน้ำ ค.ส.ล. ซอยอัครศรีวิชัย	ก่อสร้างรางระบายน้ำ ค.ส.ล. ภายใน กว้าง ๐.๔๐ เมตร ยาว ๕๖๘.๐๐ เมตร ตามรูปแบบและรายการของเทศบาล	สำนักช่าง	๑,๙๓๒,๐๐๐	๑,๙๒๙,๐๐๐.๐๐				✓				
๓๙	ก่อสร้างเรียงหินขนาดใหญ่ ริมตลิ่ง บริเวณสุดซอย ปากคู ทางเข้าโรงแรม โบอิงแกรนด์	ก่อสร้างเรียงหินขนาดใหญ่ริมตลิ่ง ขนาด กว้าง ๓.๐๐ เมตร ยาว ๓๓.๐๐ เมตร หรือ มีพื้นที่ไม่น้อยกว่า ๙๙.๐๐ ตารางเมตร ตามรูปแบบและรายการ ของเทศบาล	สำนักช่าง	๕๐๘,๐๐๐	-					✓			กั้นเงินเพื่อ ดำเนินการ



ที่	โครงการ	รายละเอียดของกิจกรรม ที่เกิดขึ้นจากโครงการ	หน่วยงาน รับผิดชอบหลัก	งบประมาณ (บาท)	เบิกจ่าย (บาท)	โอนงบ (+, -) (บาท)	แล้วเสร็จไตรมาส				กำลัง ดำเนินการ	ยังไม่ได้ ดำเนินการ	หมายเหตุ
							๑	๒	๓	๔			
๔๐	ก่อสร้างขยายเขตไฟฟ้า แรงต่ำ ซอยหนองคล้า	ขยายเขตไฟฟ้าแรงต่ำ ก่อสร้างปักเสา พาดสายไฟฟ้า ระยะทาง ๑๐๐.๐๐ เมตร ตามรูปแบบและรายการของเทศบาล	สำนักช่าง	๒๗,๕๐๐	-	(-) ๒๗,๕๐๐						✓	ไม่ได้ดำเนินการ เนื่องจากเอกชน ดำเนินการไปแล้ว
๔๑	ก่อสร้างขยายเขตไฟฟ้า แรงต่ำ บริเวณปลาย ซอยไสเจริญ ถึงถนน ชลประทาน ๔ ขวา	ขยายเขตไฟฟ้าแรงต่ำ ก่อสร้างปักเสา พาดสายไฟฟ้า ระยะทาง ๑๑๐.๐๐ เมตร ตามรูปแบบและรายการของเทศบาล	สำนักช่าง	๒๒,๐๐๐	๖๙,๗๖๕.๖๕	(+) ๕๒,๕๐๐				✓			
๔๒	ปรับปรุงคอสระพานข้าม คลองคูพาย ถนนพัฒนาการ ทุ่งปรัง	ปรับปรุงคอสระพาน ค.ส.ล. กว้าง ๙.๐๐ เมตร ยาว ๕.๐๐ เมตร ทั้ง ๒ ด้าน หรือมีพื้นที่ไม่น้อยกว่า ๙๐.๐๐ ตารางเมตร ตามรูปแบบ และรายการของเทศบาล	สำนักช่าง	๒,๑๖๔,๐๐๐	-						✓		กันเงินเพื่อ ดำเนินการ
๔๓	ปรับปรุงยกเลิกท่อเมน จ่ายน้ำประปาซอยเสริมสุข ถนนเทวบุรี	ปรับปรุงยกเลิกท่อเมนจ่ายน้ำเดิมและ ประสานมาตรวัดน้ำเข้ากับท่อเมนจ่าย น้ำใหม่ ท่อ PVC Ø ๑๐๐ มม. ชั้น ๘.๕ ชนิดแหวนยาง ระยะทาง ๓๗๓ เมตร และท่อ PVC Ø ๒ นิ้ว ชั้น ๘.๕ ระยะทาง ๔๒ เมตร ตามรูปแบบและรายการของ เทศบาล	สำนัก การประปา	๓๑๔,๓๐๐	-						✓		กันเงินเพื่อ ดำเนินการ

ที่	โครงการ	รายละเอียดของกิจกรรม ที่เกิดขึ้นจากโครงการ	หน่วยงาน รับผิดชอบหลัก	งบประมาณ (บาท)	เบิกจ่าย (บาท)	โอนงบ (+, -) (บาท)	แล้วเสร็จไตรมาส				กำลัง ดำเนินการ	ยังไม่ได้ ดำเนินการ	หมายเหตุ
							๑	๒	๓	๔			
๔๔	ปรับปรุงยกเล็กท่อเมน จ่ายน้ำประปาซอยสุขแก้ว และซอยสุขแก้วแยก ๑	ปรับปรุงยกเล็กท่อเมนจ่ายน้ำเดิมและ ประสานมาตรวัดน้ำเข้ากับท่อเมนจ่าย น้ำใหม่ ท่อ PVC Ø ๑๐๐ มม. ชั้น ๘.๕ ระยะทาง ๑๘๗ เมตร ตามรูปแบบและ รายการของเทศบาล	สำนัก การประปา	๒๒๖,๐๐๐	-						✓		กันเงินเพื่อ ดำเนินการ
๔๕	ปรับปรุงยกเล็กท่อเมน จ่ายน้ำประปาซอย สวนหลวงออกและซอย สวนหลวงออกแยก ๑	ปรับปรุงยกเล็กท่อเมนจ่ายน้ำเดิมและ ประสานมาตรวัดน้ำเข้ากับท่อเมนจ่าย น้ำใหม่ ท่อ PVC Ø ๑๐๐ มม. ชั้น ๘.๕ ระยะทาง ๓๐๒ เมตร ตามรูปแบบและ รายการของเทศบาล	สำนัก การประปา	๒๙๙,๑๐๐	-						✓		กันเงินเพื่อ ดำเนินการ
๔๖	ปรับปรุงยกเล็กท่อเมน จ่ายน้ำประปาซอยหอยไทร	ปรับปรุงยกเล็กท่อเมนจ่ายน้ำเดิมและ ประสานมาตรวัดน้ำเข้ากับท่อเมนจ่าย น้ำใหม่ ท่อ PVC Ø ๑๐๐ มม. ชั้น ๘.๕ ระยะทาง ๘๗๖ เมตร ตามรูปแบบและ รายการของเทศบาล	สำนัก การประปา	๒,๑๒๐,๐๐๐	-						✓		กันเงินเพื่อ ดำเนินการ
๔๗	ปรับปรุงยกเล็กท่อเมน จ่ายน้ำประปาซอย ประตูขาว	ปรับปรุงยกเล็กท่อเมนจ่ายน้ำเดิมและ ประสานมาตรวัดน้ำเข้ากับท่อเมนจ่าย น้ำใหม่ ท่อ PVC Ø ๑๕๐ มม. ชั้น ๘.๕ ระยะทาง ๗๖๓ เมตร ตามรูปแบบและ รายการของเทศบาล	สำนัก การประปา	๑,๑๑๒,๖๐๐	-						✓		กันเงินเพื่อ ดำเนินการ

ที่	โครงการ	รายละเอียดของกิจกรรม ที่เกิดขึ้นจากโครงการ	หน่วยงาน รับผิดชอบหลัก	งบประมาณ (บาท)	เบิกจ่าย (บาท)	โอนงบ (+, -) (บาท)	แล้วเสร็จไตรมาส				กำลัง ดำเนินการ	ยังไม่ได้ ดำเนินการ	หมายเหตุ
							๑	๒	๓	๔			
๔๘	ก่อสร้างถนน ค.ส.ล. และ วางระบายน้ำ ค.ส.ล. ซอย ทุ่งข่า ถนนกะโรมไปทาง ทิศใต้ถึงถนนคลอง ประทาน ๓ ขวา	ก่อสร้างถนน หนา ๐.๑๕ เมตร กว้าง ๓.๕๐-๔.๐๐ เมตร ยาว ๑,๐๕๓.๐๐ เมตร หรือมีพื้นที่ไม่น้อยกว่า ๔,๔๑๒.๐๐ ตารางเมตร และวางระบายน้ำ ค.ส.ล. ภายใน กว้าง ๐.๔ เมตร ยาว ๘๖๓.๐๐ เมตร และ วางท่อเมนประปาพร้อมประสานเข้า มาตรวัดน้ำเต็ม ยาว ๑,๐๕๐.๐๐ เมตร ตามรูปแบบและรายการของเทศบาล	สำนักช่าง	๙,๔๖๔,๔๐๐	-						✓		กันเงินเพื่อ ดำเนินการ
๔๙	ก่อสร้างสถานีสูบน้ำ เพื่อป้องกัน อุทกภัย ชุมชนท่ามอญ	ก่อสร้างสถานีสูบน้ำ รายละเอียด ดังนี้ - บ่อรับน้ำ ค.ส.ล. กว้าง ๔.๐๐ เมตร ยาว ๗.๕๐ เมตร หรือมีความจุของบ่อรับน้ำไม่ น้อยกว่า ๑๑๕.๐๐ ลูกบาศก์เมตร - บ่อดักขยะ ค.ส.ล. กว้าง ๑.๕๐ เมตร ยาว ๓.๐๐ เมตร ลึก ๒.๘๕ เมตร หรือมีความจุ ของบ่อดักขยะ ไม่น้อยกว่า ๘.๒๖ ลูกบาศก์เมตร - พร้อมติดตั้งเครื่องสูบน้ำ แบบมอเตอร์ไฟฟ้า ชนิดจุ่มน้ำ ท่อดูด-ส่ง ไม่น้อยกว่า ๘ นิ้ว ขนาด อัตราการสูบต่อเนื่องไม่น้อยกว่า ๒๕๐.๐๐ ลูกบาศก์เมตรต่อชั่วโมง จำนวน ๒ เครื่อง - คุ้มครองเครื่องสูบน้ำ พร้อมอุปกรณ์	สำนักช่าง	๓,๕๐๐,๐๐๐	-						✓		กันเงินเพื่อ ดำเนินการ

ที่	โครงการ	รายละเอียดของกิจกรรม ที่เกิดขึ้นจากโครงการ	หน่วยงาน รับผิดชอบหลัก	งบประมาณ (บาท)	เบิกจ่าย (บาท)	โอนงบ (+, -) (บาท)	แล้วเสร็จไตรมาส				กำลัง ดำเนินการ	ยังไม่ได้ ดำเนินการ	หมายเหตุ
							๑	๒	๓	๔			
๕๐	ก่อสร้างถนนแอสฟัลท์ ติกคอนกรีตและราง ระบายน้ำ ค.ส.ล. ซอยก้าวหน้า แยก ๒ ถึงซอยดินเป็ด	ก่อสร้างถนนแอสฟัลท์ติกคอนกรีต และรางระบายน้ำ ค.ส.ล. ถนนหนา ๐.๐๕ เมตร กว้าง ๔.๐๐ - ๔.๕๐ เมตร ยาว ๒๑๓.๐๐ เมตร หรือมีพื้นที่ไม่ น้อยกว่า ๙๐๕.๐๐ ตารางเมตร พร้อมดีเส้นจราจรและราง ระบายน้ำ ค.ส.ล. (ฝังทิศเหนือ) ภายในกว้าง ๐.๔๐ เมตร ยาว ๒๑๘.๐๐ เมตร รางระบายน้ำ ค.ส.ล. (ฝังทิศใต้) ภายในกว้าง ๐.๔๐ เมตร ยาว ๒๐๘.๐๐ เมตร พร้อมวางท่อเมนประปาทั้ง ๒ ฝั่ง ตามรูปแบบและรายการของ เทศบาล	สำนักช่าง	๑,๘๕๐,๐๐๐						✓		กันเงินเพื่อ ดำเนินการ	
รวม ๕๐ โครงการ				๕๘,๗๓๔,๔๐๐	๖,๙๒๑,๖๖๕			๖	๗	๓๒	๕		

บัญชีโครงการ  
ยุทธศาสตร์ด้านสิ่งแวดล้อมและ  
ทรัพยากรธรรมชาติ

แบบติดตามและประเมินผลการดำเนินงานตามแผนพัฒนาเทศบาลนครนครศรีธรรมราช ประจำปีงบประมาณ พ.ศ.๒๕๖๕  
ยุทธศาสตร์ด้านสิ่งแวดล้อมและทรัพยากรธรรมชาติ

ที่	โครงการ	รายละเอียดของกิจกรรม ที่เกิดขึ้นจากโครงการ	หน่วยงาน รับผิดชอบหลัก	งบประมาณ (บาท)	เบิกจ่าย (บาท)	โอนงบ (+, -) (บาท)	แล้วเสร็จไตรมาส				กำลัง ดำเนินการ	ยังไม่ได้ ดำเนินการ	หมายเหตุ	
							๑	๒	๓	๔				
๑	รณรงค์การรักษาความ สะอาดในที่สาธารณะ	- รณรงค์ทำความสะอาด กวาด ขยะ ถางหญ้า กำจัดวัชพืช ตามสวน สาธารณะ สถานที่ต่างๆ ในโอกาส วันสำคัญ - จัดกิจกรรมทำความสะอาดในที่ สาธารณะ - ประชาสัมพันธ์ให้ประชาชนรักษา ความสะอาดหน้าบ้านตนเอง - จัดอบรมให้ความรู้ประชาชนในการ ลดปริมาณขยะ และคัดแยกขยะ ณ แหล่งกำเนิด	กองสาธารณสุข และสิ่งแวดล้อม	๙๐,๐๐๐	-	(-) ๙๐,๐๐๐		✓						
รวม ๑ โครงการ				๙๐,๐๐๐	-			๑						

บัญชีโครงการ

ยุทธศาสตร์ด้านสังคม การศึกษา ศาสนา

และวัฒนธรรม

แบบติดตามและประเมินผลการดำเนินงานตามแผนพัฒนาเทศบาลนครนครศรีธรรมราช ประจำปีงบประมาณ ๒๕๖๕

ยุทธศาสตร์การพัฒนาด้านสังคม การศึกษา ศาสนา และวัฒนธรรม

ที่	โครงการ	รายละเอียดของกิจกรรม ที่เกิดขึ้นจากโครงการ	หน่วยงาน รับผิดชอบหลัก	งบประมาณ (บาท)	เบิกจ่าย (บาท)	โอนงบ (+, -) (บาท)	แล้วเสร็จไตรมาส				กำลัง ดำเนินการ	ยังไม่ได้ ดำเนินการ	หมายเหตุ
							๑	๒	๓	๔			
๑	เบี้ยยังชีพคนพิการ	เพื่อจ่ายเป็นเบี้ยยังชีพคนพิการที่ได้รับ สวัสดิการจากภาครัฐ จำนวน ๒,๗๖๐ คน	กองสวัสดิการ สังคม	๒๖,๙๙๗,๖๐๐	๒๑,๕๙๗,๒๐๐.๐๐				✓				
๒	เบี้ยยังชีพผู้สูงอายุ	เพื่อจ่ายเป็นเบี้ยยังชีพผู้สูงอายุที่ได้รับ สวัสดิการจากภาครัฐ จำนวน ๑๔,๐๑๒ คน	กองสวัสดิการ สังคม	๑๑๒,๐๔๕,๒๐๐	๑๐๓,๗๖๖,๑๐๐.๐๐				✓				
๓	เบี้ยยังชีพผู้ป่วยเอดส์	เพื่อจ่ายเป็นเบี้ยยังชีพผู้ป่วยเอดส์ คนละ ๕๐๐ บาท/เดือน จำนวน ๔๓๔ คน	กองสวัสดิการ สังคม	๒,๖๐๔,๐๐๐	๒,๑๘๕,๐๐๐.๐๐				✓				
๔	บริหารจัดการพิพิธภัณฑ์ เมือง	จัดกิจกรรมเพื่อส่งเสริมความรู้ และ เผยแพร่ประชาสัมพันธ์ ดังนี้ - จัดกิจกรรมวันเด็ก ประจำปี ๒๕๖๕ - พิพิธภัณฑ์สัญจร - จัดอบรมยุวมัคคุเทศก์ - นั่งสามล้อกินลม ชมสวนสมเด็จพระเจ้า และกิจกรรมเสริมสร้างความเข้มแข็ง และอนุรักษ์สามล้อถีบเมืองคอน - จัดทำหนังสือของศูนย์ศึกษาสืบค้น ประวัติศาสตร์และวัฒนธรรม - จัดทำสารานุกรมเมืองนครศรีธรรมราช - Walk Rally ศึกษาประวัติศาสตร์ - จัดนิทรรศการหมุนเวียน"ทำวังเมืองเก่า"	กองยุทธศาสตร์ และงบประมาณ	๙๐๐,๐๐๐	๙๘๖,๓๘๐.๐๐	(+) ๙๗,๐๐๐			✓				



ที่	โครงการ	รายละเอียดของกิจกรรม ที่เกิดขึ้นจากโครงการ	หน่วยงาน รับผิดชอบหลัก	งบประมาณ (บาท)	เบิกจ่าย (บาท)	โอนงบ (+, -) (บาท)	แล้วเสร็จไตรมาส				กำลัง ดำเนินการ	ยังไม่ได้ ดำเนินการ	หมายเหตุ
							๑	๒	๓	๔			
๕	บริหารจัดการหอศิลป์ ร่วมสมัยเมืองคอน	จัดกิจกรรมเพื่อส่งเสริมความรู้ และ เผยแพร่ประชาสัมพันธ์ ดังนี้ - จัดนิทรรศการหมุนเวียน - ประกวดภาพระบายสี จัดอบรมศิลปะ ดังนี้ - อบรมให้ความรู้ “ศิลปะสร้างชีวิต” - อบรมให้ความรู้ “ก้าวแรกของงานศิลป์ (First of Arts)”	กองยุทธศาสตร์ และงบประมาณ	๒๐๐,๐๐๐	๘๘,๓๓๒.๐๐	(-) ๑๑๐,๐๐๐				✓			
๖	บริหารจัดการอุทยาน การเรียนรู้	จัดกิจกรรมส่งเสริมการเรียนรู้ต่างๆดังนี้ - การเรียนรู้โซนตะลอนเน็ต ส่งเสริม การเรียนรู้ การใช้งานคอมพิวเตอร์ พร้อมกิจกรรมแบบฝึกหัด/เล่นเกมส์ ตอบคำถาม - การเรียนรู้ห้องสมาธิ IT จัดกิจกรรมอบรมเชิงปฏิบัติการผ่าน โปรแกรม Paint,PhotoScape,กิจกรรม ส่งเสริมการเรียนรู้การใช้งานคอมพิวเตอร์ โน้ตบุ๊ก โปรแกรม Microsoft Word Microsoft Excel ฯลฯ พร้อมกิจกรรม แบบฝึกหัด/เกมส์ตอบคำถาม - การเรียนรู้ห้องปัญญาสมาธิ จัด ส่งเสริมการเรียนรู้ผ่านสื่อนิทรรศการ ต่างๆ พร้อมตอบคำถาม	กองยุทธศาสตร์ และงบประมาณ	๘๐๐,๐๐๐	๑๒๘,๓๙๑.๐๐	(+) ๑๘๐,๐๐๐ (-) ๘๔๓,๐๐๐				✓			





ที่	โครงการ	รายละเอียดของกิจกรรม ที่เกิดขึ้นจากโครงการ	หน่วยงาน รับผิดชอบหลัก	งบประมาณ (บาท)	เบิกจ่าย (บาท)	โอนงบ (+, -) (บาท)	แล้วเสร็จไตรมาส				กำลัง ดำเนินการ	ยังไม่ได้ ดำเนินการ	หมายเหตุ	
							๑	๒	๓	๔				
		<ul style="list-style-type: none"> <li>- อบรมให้ความรู้การสร้างแรงบันดาลใจ สู่พลังขับเคลื่อนความสำเร็จสร้าง สุขภาพจิตที่ดี</li> <li>- อบรมให้ความรู้ ก้าวแรกสู่วัยรุ่นหล่อ สวยไม่ขอเสี่ยง</li> <li>- อบรมให้ความรู้ การเรียนรู้ร่วมกันตาม แผนประเทศไทย ๔.๐</li> <li>- อบรมให้ความรู้เยาวชนกับการมี ส่วนร่วมจิตอาสาในระบอบประชาธิปไตย</li> <li>- อบรมสัมมนาและทัศนศึกษาดูงาน "สร้างความสัมพันธ์พันธมิตรเครือข่าย ศูนย์การเรียนรู้ดิจิทัล"</li> </ul>												
๗	จัดตั้งชุดปฏิบัติการ ดับเพลิงและกู้ภัยขั้นสูง	<ul style="list-style-type: none"> <li>- จัดตั้งชุดปฏิบัติการดับเพลิงและกู้ภัย ขั้นสูงของเทศบาลนครนครศรีธรรมราช</li> <li>- จัดฝึกอบรมชุดปฏิบัติการดับเพลิงและ กู้ภัย ประมาณ ๔๐ คน จำนวน ๓ วัน และศึกษาดูงาน</li> </ul>	สำนักปลัด เทศบาล	๑๕๐,๐๐๐	-							✓	ยกเลิกโครงการ	
๘	จัดตั้งและฝึกอบรมอาสา สมัครป้องกันภัยฝ่าย พลเรือน	จัดฝึกอบรมอาสาสมัครป้องกันภัยฝ่าย พลเรือน จำนวน ๑๐๐ คน และจัดตั้ง ศูนย์พร้อมเครื่องมือและอุปกรณ์ในการ ฝึกอบรม	สำนักปลัด เทศบาล	๒๐๐,๐๐๐	-							✓	ยกเลิกโครงการ	

ที่	โครงการ	รายละเอียดของกิจกรรม ที่เกิดขึ้นจากโครงการ	หน่วยงาน รับผิดชอบหลัก	งบประมาณ (บาท)	เบิกจ่าย (บาท)	โอนงบ (+, -) (บาท)	แล้วเสร็จไตรมาส				กำลัง ดำเนินการ	ยังไม่ได้ ดำเนินการ	หมายเหตุ
							๑	๒	๓	๔			
๙	ตั้งจุดบริการด้านความปลอดภัยทางถนนช่วงเทศกาล	ตั้งจุดบริการความปลอดภัยทางถนน ดังนี้ - ช่วงเทศกาลปีใหม่ ๑ จุดๆ ละ ๕ วัน - ช่วงเทศกาลสงกรานต์ ๑ จุดๆ ละ ๕ วัน	สำนักปลัด เทศบาล	๑๐๐,๐๐๐	๑๖,๙๙๖.๙๕			✓					
๑๐	ฝึกอบรมอาสาสมัคร ป้องกันสาธารณภัย ในชุมชน	จัดฝึกอบรมอาสาสมัครป้องกัน สาธารณภัยในชุมชน การฝึกอบรม อาสาสมัครป้องกันสาธารณภัยด้าน อุทกภัยและอัคคีภัย	สำนักปลัด เทศบาล	๑๕๐,๐๐๐	-						✓		ยกเลิกโครงการ
๑๑	จัดกิจกรรมวันครู	จัดกิจกรรมวันครู จำนวน ๑๕๐ คน	สำนักการศึกษา	๕๐,๐๐๐	-	(-) ๕๐,๐๐๐					✓		เนื่องจาก สถานการณ์โควิด
๑๒	แข่งขันคนเก่งเทศบาล ระดับประเทศ	จัดสอบแข่งขันเพื่อคัดเลือกนักเรียน โรงเรียนในสังกัดเทศบาล ชั้น ป.๕ ชั้น ม.๒ และ ชั้น ม.๕ ชั้นละ ๕ คน ใน ๕ กลุ่มสาระ ประกอบด้วย คณิตศาสตร์ ภาษาไทย วิทยาศาสตร์ สังคมศึกษา และภาษาอังกฤษ เป็น นักเรียนตัวแทนเทศบาล เข้าแข่งขัน คนเก่งเทศบาล ระดับประเทศ พร้อมครูฝึก และบุคลากรทางการศึกษา	สำนักการศึกษา	๑๐๐,๐๐๐	-	(-) ๕๐,๐๐๐					✓		เนื่องจาก สถานการณ์โควิด

ที่	โครงการ	รายละเอียดของกิจกรรม ที่เกิดขึ้นจากโครงการ	หน่วยงาน รับผิดชอบหลัก	งบประมาณ (บาท)	เบิกจ่าย (บาท)	โอนงบ (+, -) (บาท)	แล้วเสร็จไตรมาส				กำลัง ดำเนินการ	ยังไม่ได้ ดำเนินการ	หมายเหตุ
							๑	๒	๓	๔			
๑๓	แข่งขันทักษะทาง วิชาการ	- จัดสอบแข่งขันทักษะทางวิชาการ และประกวดกิจกรรมในแต่ละกลุ่ม สาระการเรียนรู้ให้กับนักเรียนศูนย์พัฒนา เด็กเล็ก นักเรียนชั้นอนุบาล - ม.๖ - จัดสอบแข่งขันคัดเลือกนักเรียน โรงเรียนในสังกัด ชั้น ป.๕ ชั้น ม.๒ และ ม.๕ ใน ๕ กลุ่มสาระ ประกอบด้วย คณิตศาสตร์ ภาษาไทย วิทยาศาสตร์ สังคมศึกษา และภาษาอังกฤษ เป็นตัวแทนเทศบาล - จัดส่งนักเรียนตัวแทนเทศบาล พร้อมครูฝึกสอนเข้าร่วมการแข่งขัน ในโครงการแข่งขันทักษะทางวิชาการ ระดับประเทศที่กรมส่งเสริมการปกครองฯ	สำนักงาน การศึกษา	๑,๕๐๐,๐๐๐	๗๐๗,๙๑๑.๐๐	(-) ๑๐๐,๐๐๐ (+) ๑๐๐,๐๐๐				✓			
๑๔	จัดการเรียนการสอน ภาษาอังกฤษ (English For Child) ระดับชั้น ประถมศึกษา	- จัดการเรียนการสอนภาษาอังกฤษ (English For Child) ระดับชั้นประถม ศึกษา - จัดอบรมเชิงปฏิบัติการการจัดทำ หลักสูตรสถานศึกษาประถมศึกษา หลักสูตรMEP (Mini English Program)	สำนักงาน การศึกษา	๑๕๐,๐๐๐	-	(-) ๑๕๐,๐๐๐					✓		เนื่องจาก สถานการณ์โควิด

ที่	โครงการ	รายละเอียดของกิจกรรม ที่เกิดขึ้นจากโครงการ	หน่วยงาน รับผิดชอบหลัก	งบประมาณ (บาท)	เบิกจ่าย (บาท)	โอนงบ (+, -) (บาท)	แล้วเสร็จไตรมาส				กำลัง ดำเนินการ	ยังไม่ได้ ดำเนินการ	หมายเหตุ
							๑	๒	๓	๔			
๑๕	จัดการเรียนการสอน ภาษาอังกฤษ (English For Child) ระดับชั้น อนุบาล	- จัดการเรียนการสอนภาษาอังกฤษ (English For Child) ระดับชั้นอนุบาล  - จัดอบรมเชิงปฏิบัติการการจัดทำ หลักสูตรสถานศึกษาประถมศึกษา หลักสูตรMEP (Mini English Program)	สำนักงาน การศึกษา	๑๕๐,๐๐๐	-	(-) ๑๕๐,๐๐๐						✓	เนื่องจาก สถานการณ์โควิด
๑๖	ปฐมนิเทศพนักงานครู เทศบาล	จัดประชุมปฐมนิเทศพนักงาน ครูเทศบาล ครูอัตราจ้าง และ บุคลากรทางการศึกษา ปีการศึกษาละ ๑ ครั้ง	สำนักงาน การศึกษา	๑๐๐,๐๐๐	๕๕,๕๐๐.๐๐	(-) ๔๓,๐๐๐			✓				
๑๗	ประกันคุณภาพการ ศึกษา	จัดประชุมประกันคุณภาพ การศึกษาตามมาตรฐานการ ศึกษาที่ อปท.กำหนด ระดับการ ศึกษาขั้นพื้นฐาน	สำนักงาน การศึกษา	๕๐,๐๐๐	-	(-) ๕๐,๐๐๐						✓	เนื่องจาก สถานการณ์โควิด
๑๘	ประชุมสัมมนาคณะ กรรมการการศึกษาระดับ ท้องถิ่นและสถานศึกษา	จัดประชุมสัมมนาคณะกรรมการสถาน ศึกษาขั้นพื้นฐานโรงเรียนในสังกัด	สำนักงาน การศึกษา	๑๐๐,๐๐๐	-							✓	เนื่องจาก สถานการณ์โควิด
๑๙	ฝึกอบรมเชิงปฏิบัติการ ครูผู้สอนระดับปฐมวัย	จัดฝึกอบรมเชิงปฏิบัติการครูผู้สอน ระดับปฐมวัยทุกคนเพื่อพัฒนา ความรู้ตามหลักสูตร จำนวน ๑ ครั้ง	สำนักงาน การศึกษา	๑๐๐,๐๐๐	-	(-) ๑๐๐,๐๐๐						✓	เนื่องจาก สถานการณ์โควิด

ที่	โครงการ	รายละเอียดของกิจกรรม ที่เกิดขึ้นจากโครงการ	หน่วยงาน รับผิดชอบหลัก	งบประมาณ (บาท)	เบิกจ่าย (บาท)	โอนงบ (+, -) (บาท)	แล้วเสร็จไตรมาส				กำลัง ดำเนินการ	ยังไม่ได้ ดำเนินการ	หมายเหตุ
							๑	๒	๓	๔			
๒๐	ฝึกอบรมเชิงปฏิบัติการ ครูผู้สอนศูนย์พัฒนา เด็กเล็ก	จัดอบรมเชิงปฏิบัติการครูผู้สอน ศูนย์พัฒนาเด็กเล็กสังกัดเทศบาล ปีการศึกษาละ ๑ ครั้ง	สำนักงานศึกษา	๑๐๐,๐๐๐	-							✓	เนื่องจาก สถานการณ์โควิด
๒๑	ฝึกอบรมทบทวนแผน พัฒนาการศึกษา	จัดฝึกอบรมทบทวนแผนพัฒนาการ ศึกษาให้กับพนักงาน เจ้าหน้าที่สำนัก การศึกษา จำนวน ๑ ครั้ง/ปี	สำนักงานศึกษา	๑๐๐,๐๐๐	๖๖,๒๐๐.๐๐	(-) ๓๓,๐๐๐			✓				
๒๒	ฝึกอบรมประชุมการ สอนแบบโครงงาน	จัดฝึกอบรมประชุมการสอนแบบ โครงงานให้แก่ผู้บริหารสถานศึกษา และพนักงานครูเทศบาล ปีการศึกษาละ ๑ ครั้ง	สำนักงานศึกษา	๑๐๐,๐๐๐	-	(-) ๑๐๐,๐๐๐						✓	เนื่องจาก สถานการณ์โควิด
๒๓	พัฒนาการจัดการเรียน การสอน "โรงเรียนพอเพียง ท้องถิ่น"	จัดอบรมเชิงปฏิบัติการและศึกษา ดูงานเพื่อพัฒนาหลักสูตรให้กับผู้บริหาร สถานศึกษา ครูวิชาการ หัวหน้าสายชั้น รวม ๑๕๐ คน	สำนักงานศึกษา	๕๐,๐๐๐	-	(-) ๕๐,๐๐๐						✓	เนื่องจาก สถานการณ์โควิด
๒๔	สนับสนุนค่าใช้จ่ายการ บริหารสถานศึกษา (ค่ากิจกรรมพัฒนา คุณภาพผู้เรียน)	จัดกิจกรรมเพื่อพัฒนาผู้เรียน ตามหลักสูตร	สำนักงานศึกษา	๕,๐๖๒,๑๐๐	๔,๙๓๐,๘๔๕.๐๐	(-) ๑๓๐,๐๐๐			✓				
๒๕	สนับสนุนค่าใช้จ่ายการ บริหารสถานศึกษา (ค่าเครื่องแบบนักเรียน)	สนับสนุนเครื่องแบบนักเรียนระดับ อนุบาล และประถมศึกษา	สำนักงานศึกษา	๓,๗๕๖,๒๐๐	๓,๖๓๖,๐๖๐.๐๐	(-) ๑๒๐,๐๐๐			✓				



ที่	โครงการ	รายละเอียดของกิจกรรม ที่เกิดขึ้นจากโครงการ	หน่วยงาน รับผิดชอบหลัก	งบประมาณ (บาท)	เบิกจ่าย (บาท)	โอนงบ (+, -) (บาท)	แล้วเสร็จไตรมาส				กำลัง ดำเนินการ	ยังไม่ได้ ดำเนินการ	หมายเหตุ
							๑	๒	๓	๔			
๒๖	สนับสนุนค่าใช้จ่ายการ บริหารสถานศึกษา (ค่าจัดการเรียนการสอน รายหัว)	จัดการเรียนการสอนนักเรียนระดับ ปฐมวัย อนุบาล และประถมศึกษา	สำนักงานศึกษา	๒๐,๐๓๓,๗๐๐	๑๙,๕๑๔,๓๕๐.๐๐	(+) ๓๕,๐๐๐			✓				
๒๗	สนับสนุนค่าใช้จ่ายการ บริหารสถานศึกษา (ค่าใช้จ่ายอินเทอร์เน็ต โรงเรียน)	เชื่อมต่ออินเทอร์เน็ตของโรงเรียน ในสังกัดเทศบาล	สำนักงานศึกษา	๑,๑๑๘,๐๐๐	๓,๗๑๗,๑๘๘.๐๐	(+) ๒๙๐,๐๐๐ (-) ๓๐๐,๐๐๐		✓					
๒๘	สนับสนุนค่าใช้จ่ายการ บริหารสถานศึกษา (ค่าปัจจัยพื้นฐานสำหรับ นักเรียนยากจน)	สนับสนุนปัจจัยพื้นฐานสำหรับ นักเรียนยากจนนักเรียนประถม ศึกษา โรงเรียนในสังกัดเทศบาล	สำนักงานศึกษา	๓,๕๗๖,๐๐๐	๑,๘๐๐,๐๐๐.๐๐	(-) ๑,๗๕๐,๐๐๐				✓			
๒๙	สนับสนุนค่าใช้จ่ายการ บริหารสถานศึกษา (ค่าหนังสือเรียน)	สนับสนุนหนังสือเรียนให้กับ นักเรียนระดับอนุบาล และประถม ศึกษา	สำนักงานศึกษา	๖,๘๖๐,๑๐๐	๖,๗๖๘,๙๒๖.๐๐	(-) ๔๕,๐๐๐			✓				
๓๐	สนับสนุนค่าใช้จ่ายการ บริหารสถานศึกษา (ค่าอาหารกลางวันเด็ก นักเรียน)	สนับสนุนอาหารกลางวัน เด็กนักเรียนโรงเรียนสังกัดเทศบาล ๙ โรงเรียน และศูนย์พัฒนาเด็กเล็ก จำนวน ๑๓ ศูนย์	สำนักงานศึกษา	๔๗,๐๓๘,๙๐๐	๓๓,๘๒๖,๕๐๖.๐๐	(-) ๑,๕๐๐,๐๐๐				✓			
๓๑	สนับสนุนค่าใช้จ่ายการ บริหารสถานศึกษา (ค่าอุปกรณ์การเรียน)	สนับสนุนอุปกรณ์การเรียน การสอนนักเรียนระดับอนุบาล และประถมศึกษา	สำนักงานศึกษา	๓,๘๔๔,๙๐๐	๓,๗๔๙,๗๖๐.๐๐				✓				

ที่	โครงการ	รายละเอียดของกิจกรรม ที่เกิดขึ้นจากโครงการ	หน่วยงาน รับผิดชอบหลัก	งบประมาณ (บาท)	เบิกจ่าย (บาท)	โอนงบ (+, -) (บาท)	แล้วเสร็จไตรมาส				กำลัง ดำเนินการ	ยังไม่ได้ ดำเนินการ	หมายเหตุ
							๑	๒	๓	๔			
๓๒	สนับสนุนค่าใช้จ่ายการ บริหารสถานศึกษา (ค่าใช้จ่ายในการพัฒนา พนักงานครูของโรงเรียน ในสังกัด อบท.)	จัดฝึกอบรมสัมมนาให้กับพนักงาน ครูสถานศึกษาโรงเรียนในสังกัด เทศบาล	สำนักงานศึกษา ธิการ	๑,๓๗๔,๐๐๐	๑,๓๓๕,๐๐๐.๐๐	(-) ๑๓,๔๘๐		✓					
๓๓	เสริมสร้างการเรียนรู้ และพัฒนาเด็กในศูนย์ พัฒนาเด็กเล็ก	- ดูแลด้านการบริโภคและสุขภาพเด็ก ในศูนย์พัฒนาเด็กเล็กให้สามารถมี พัฒนาการตามวัยและเตรียมความ พร้อมเข้าสู่การศึกษาภาคบังคับ - ค่าเช่าศูนย์พัฒนาเด็กเล็กจำนวน ๑ ศูนย์	สำนักงานศึกษา ธิการ	๑๐๐,๐๐๐	-	(-) ๕๐,๐๐๐						✓	เนื่องจาก สถานการณ์โควิด
๓๔	ห้องสมุดดิจิทัลออนไลน์	เพื่อดำเนินการห้องสมุดดิจิทัลออนไลน์ สำหรับโรงเรียนในสังกัดเทศบาล	สำนักงานศึกษา ธิการ	๓๐๐,๐๐๐	-	(-) ๓๐๐,๐๐๐						✓	ยกเลิกโครงการ
๓๕	อุดหนุนค่าอาหารกลางวัน โรงเรียนสังกัด สพฐ. โรงเรียนสังกัด กองบัญชา การตำรวจตระเวนชายแดน	อุดหนุนค่าอาหารกลางวันโรงเรียนสังกัด สพฐ. จำนวน ๔ โรงเรียน และโรงเรียน สังกัดกองบัญชาการตำรวจตระเวน ชายแดน(อำเภอทุ่งสง)	สำนักงานศึกษา ธิการ	๒๘,๕๖๘,๔๐๐	๒๘,๐๔๑,๓๐๐.๐๐				✓				
๓๖	ฝึกอบรมทักษะกระบวน การทางวิทยาศาสตร์	นำนักเรียนระดับมัธยมศึกษา โรงเรียนสาธิตเทศบาลวัดเพชรจริก ฝึกอบรมทักษะกระบวนการทาง วิทยาศาสตร์ ณ มหาวิทยาลัย วลัยลักษณ์ จำนวน ๓๐ สัปดาห์	สำนักงานศึกษา ธิการ	๕๐๐,๐๐๐	๕๖๗,๐๐๐.๐๐				✓				

ที่	โครงการ	รายละเอียดของกิจกรรม ที่เกิดขึ้นจากโครงการ	หน่วยงาน รับผิดชอบหลัก	งบประมาณ (บาท)	เบิกจ่าย (บาท)	โอนงบ (+, -) (บาท)	แล้วเสร็จไตรมาส				กำลัง ดำเนินการ	ยังไม่ได้ ดำเนินการ	หมายเหตุ
							๑	๒	๓	๔			
๓๗	ฝึกอบรมสัมมนาเชิง ปฏิบัติการครูผู้สอน ระดับมัธยมศึกษา	จัดประชุมสัมมนาครูผู้สอนระดับมัธยม ศึกษาเพื่อพัฒนาความรู้ จำนวน ๑ ครั้ง/ ปี	สำนักงานศึกษา	๑๐๐,๐๐๐	-	(-) ๑๐๐,๐๐๐						✓	เนื่องจาก สถานการณ์โควิด
๓๘	สนับสนุนค่าใช้จ่ายการ บริหารสถานศึกษา (ค่ากิจกรรมพัฒนาคุณภาพ ผู้เรียน)	จัดกิจกรรมเพื่อพัฒนาผู้เรียน ตามหลักสูตร มัธยมศึกษา	สำนักงานศึกษา	๑,๔๙๖,๕๐๐	๑,๔๓๐,๓๓๕.๐๐				✓				
๓๙	สนับสนุนค่าใช้จ่ายการ บริหารสถานศึกษา (ค่าเครื่องแบบนักเรียน)	สนับสนุนเครื่องแบบนักเรียนระดับ มัธยมศึกษา	สำนักงานศึกษา	๗๗๑,๔๐๐	๗๔๒,๕๐๐.๐๐				✓				
๔๐	สนับสนุนค่าใช้จ่ายการ บริหารสถานศึกษา (ค่าจัดการเรียนการสอน รายหัว)	จัดการเรียนการสอน ระดับ มัธยมศึกษา	สำนักงานศึกษา	๕,๙๖๑,๒๐๐	๕,๖๙๘,๓๐๐.๐๐				✓				
๔๑	สนับสนุนค่าใช้จ่ายการ บริหารสถานศึกษา (ค่าปัจจัยพื้นฐานสำหรับ นักเรียนยากจน)	สนับสนุนปัจจัยพื้นฐานสำหรับ นักเรียนยากจน ระดับมัธยมศึกษา	สำนักงานศึกษา	๑,๑๑๐,๐๐๐	๔๙๘,๐๐๐.๐๐	(-) ๖๑๒,๐๐๐				✓			
๔๒	สนับสนุนค่าใช้จ่ายการ บริหารสถานศึกษา (ค่าหนังสือเรียน)	สนับสนุนหนังสือเรียนให้กับนักเรียน ระดับมัธยมศึกษา	สำนักงานศึกษา	๑,๖๗๘,๒๐๐	๑,๖๒๖,๐๑๖.๐๐				✓				

ที่	โครงการ	รายละเอียดของกิจกรรม ที่เกิดขึ้นจากโครงการ	หน่วยงาน รับผิดชอบหลัก	งบประมาณ (บาท)	เบิกจ่าย (บาท)	โอนงบ (+, -) (บาท)	แล้วเสร็จไตรมาส				กำลัง ดำเนินการ	ยังไม่ได้ ดำเนินการ	หมายเหตุ
							๑	๒	๓	๔			
๔๓	สนับสนุนค่าใช้จ่ายการ บริหารสถานศึกษา (ค่าอุปกรณ์การเรียน)	สนับสนุนอุปกรณ์การเรียน การสอนนักเรียนระดับมัธยมศึกษา	สำนักงานการศึกษา	๗๑๗,๑๐๐	๖๘๕,๕๕๐.๐๐				✓				
๔๔	จัดการศึกษานอกระบบ โรงเรียน	- จัดการศึกษานอกระบบโรงเรียน ระดับการศึกษาขั้นพื้นฐาน (กศน.) ระดับชั้น ม.ต้น / ม.ปลาย ให้แก่ เยาวชนที่พลาดโอกาสในการศึกษาใน ระบบการศึกษาขั้นพื้นฐาน - เชิญวิทยากรจากสถาบันการศึกษา ต่างๆ มาสอนในฐานอาจารย์พิเศษ	สำนักงานการศึกษา	๓๐๐,๐๐๐	๑๕๘,๑๒๙.๐๐				✓				
๔๕	พัฒนาบุคลากรครูสอน เด็กด้อยโอกาส	จัดส่งครูสอนเด็กด้อยโอกาส เข้ารับการอบรมสัมมนาตามที่ กรมส่งเสริมการปกครองท้องถิ่น จัดอบรม ปีการศึกษาละ ๑ ครั้ง	สำนักงานการศึกษา	๖,๐๐๐	-						✓	กรม ฯ ไม่ได้ จัดอบรม	
๔๖	สงเคราะห์เด็กยากไร้ใน ชุมชนและเด็กเร่ร่อน	จัดการเรียนการสอนสำหรับเด็ก ด้อยโอกาสและเด็กเร่ร่อนภายใน เขตเทศบาล และสนับสนุนค่าอาหาร กลางวันและค่าเครื่องบริโภค ปัจจัย ต่างๆ สำหรับเด็กผู้ด้อย โอกาส และเด็กเร่ร่อนภายใน เขตเทศบาล	สำนักงานการศึกษา	๔๐๐,๐๐๐	๗๒,๙๗๖.๐๐				✓				

ที่	โครงการ	รายละเอียดของกิจกรรม ที่เกิดขึ้นจากโครงการ	หน่วยงาน รับผิดชอบหลัก	งบประมาณ (บาท)	เบิกจ่าย (บาท)	โอนงบ (+, -) (บาท)	แล้วเสร็จไตรมาส				กำลัง ดำเนินการ	ยังไม่ได้ ดำเนินการ	หมายเหตุ
							๑	๒	๓	๔			
๔๗	อบรมส่งเสริมคุณภาพ ชีวิตเยาวชน	จัดอบรมให้ความรู้แก่เด็กเยาวชน การศึกษานอกระบบโรงเรียน จำนวน ๒ รุ่น ใช้เวลาในการอบรม รุ่นละ ๒ คืน ๓ วัน	สำนักงานการศึกษา	๒๐๐,๐๐๐	-	(-) ๑๐๐,๐๐๐						✓	เนื่องจาก สถานการณ์โควิด
๔๘	อาหารเสริม(นม)	เพื่อจ่ายเป็นค่าอาหารเสริม (นม) ดังนี้ - โรงเรียนสังกัดเทศบาล จำนวน ๙ โรงเรียน - โรงเรียนสังกัด สพฐ. จำนวน ๔ โรงเรียน - ศูนย์การศึกษาพิเศษประจำจังหวัด - ศูนย์พัฒนาเด็กเล็ก จำนวน ๑๓ ศูนย์	สำนักงานการศึกษา	๓๔,๗๑๒,๗๐๐	๑๒,๒๘๕,๘๔๕.๖๐	(-) ๓๙,๑๐๐					✓		กั้นเงิน รอกการ เบิกจ่าย
๔๙	จัดหากายอุปกรณ์สำหรับผู้พิการ/ผู้สูงอายุที่ยากไร้	จัดหากายอุปกรณ์ที่จำเป็นสำหรับผู้ พิการ/ผู้สูงอายุที่ยากไร้ ให้สามารถ ดำเนินชีวิตประจำวันได้สะดวก	กองสวัสดิการ สังคม	๓๐,๐๐๐	-	(-) ๒๐,๐๐๐						✓	
๕๐	ซ่อมแซมที่อยู่อาศัยสำหรับผู้ด้อยโอกาสและผู้ยากไร้ ในชุมชน	ปรับปรุงซ่อมแซมที่อยู่อาศัยของเด็ก สตรี ผู้พิการ ผู้สูงอายุที่ด้อยโอกาสประสบ ปัญหาเรื่องที่อยู่อาศัยชำรุดทรุดโทรม มีความเป็นอยู่ที่ยากลำบาก จำนวน ๕ หลัง/ปี	กองสวัสดิการ สังคม	๑๐๐,๐๐๐	-	(-) ๑๐๐,๐๐๐						✓	

ที่	โครงการ	รายละเอียดของกิจกรรม ที่เกิดขึ้นจากโครงการ	หน่วยงาน รับผิดชอบหลัก	งบประมาณ (บาท)	เบิกจ่าย (บาท)	โอนงบ (+, -) (บาท)	แล้วเสร็จไตรมาส				กำลัง ดำเนินการ	ยังไม่ได้ ดำเนินการ	หมายเหตุ
							๑	๒	๓	๔			
๕๑	เยี่ยมบ้านผู้ยากไร้ในชุมชน	การลงเยี่ยมครอบครัวผู้ยากไร้ในชุมชน และให้คำแนะนำความรู้ด้านต่าง ๆ พร้อมทั้งช่วยเหลือด้านเครื่องอุปโภค บริโภค	กองสวัสดิการ สังคม	๘๐,๐๐๐	-	(-) ๖๕,๐๐๐						✓	
๕๒	โรงเรียนวัยใส เทศบาล นครนครศรีธรรมราช	- จัดการเรียนการสอนหลักสูตร สำหรับผู้สูงอายุ  - จัดกิจกรรมเสริมสร้างสุขภาพ ทางกายและจิตใจแก่ผู้สูงอายุ	กองสวัสดิการ สังคม	๓๐๐,๐๐๐	๓๔,๙๖๐.๐๐	(-) ๒๖๕,๐๐๐				✓			
๕๓	ศูนย์ส่งเสริมสุขภาพและ พัฒนาศักยภาพผู้สูงอายุ	ส่งเสริมการจัดกิจกรรมดูแลสุขภาพ ผู้สูงอายุในเขตเทศบาล กิจกรรม นันทนาการ อาชีวบำบัด ธรรมะบำบัด แพทย์แผนไทย การฟื้นฟูสุขภาพด้าน ร่างกาย การอบรมสัมมนาทัศนศึกษา นอกสถานที่	กองสวัสดิการ สังคม	๕๐๐,๐๐๐	๔๑๒,๓๕๙.๐๐	(+) ๔๔๐,๐๐๐ (-) ๖๕๐,๐๐๐				✓			
๕๔	สงเคราะห์ครอบครัว ผู้ประสบสาธารณภัย และผู้ยากไร้ในชุมชน	ช่วยเหลือผู้ประสบสาธารณภัยและ ครอบครัวผู้ยากไร้ในชุมชนโดยจ่ายเป็น สิ่งของวัสดุก่อสร้างเครื่องอุปโภค บริโภค และค่าใช้จ่ายอื่นๆ ที่จำเป็น	กองสวัสดิการ สังคม	๑๐๐,๐๐๐	-	(-) ๑๐๐,๐๐๐						✓	
๕๕	ส่งเสริมภูมิปัญญา ผู้สูงอายุ	ส่งเสริมศักยภาพคุณค่าภูมิปัญญาของผู้ สูงอายุให้ลูกหลานและคนในสังคมได้ เรียนรู้ พร้อมทั้งอนุรักษ์ภูมิปัญญาให้ คงอยู่	กองสวัสดิการ สังคม	๕๐,๐๐๐	-	(-) ๕๐,๐๐๐						✓	

ที่	โครงการ	รายละเอียดของกิจกรรม ที่เกิดขึ้นจากโครงการ	หน่วยงาน รับผิดชอบหลัก	งบประมาณ (บาท)	เบิกจ่าย (บาท)	โอนงบ (+, -) (บาท)	แล้วเสร็จไตรมาส				กำลัง ดำเนินการ	ยังไม่ได้ ดำเนินการ	หมายเหตุ
							๑	๒	๓	๔			
๕๖	อบรมเพื่อป้องกันและ แก้ไขปัญหาทางสังคม	จัดอบรมให้ความรู้เพื่อป้องกันและ แก้ไขปัญหาทางสังคมให้กับคณะ กรรมการชุมชนในเขตเทศบาล	กองสวัสดิการ สังคม	๕๐,๐๐๐	-	(-) ๕๐,๐๐๐						✓	
๕๗	อบรมและฟื้นฟูศักยภาพ ในการประกอบอาชีพของ คนพิการและผู้ดูแล คนพิการในชุมชน	จัดอบรมให้ความรู้แก่คนพิการและผู้ดูแล คนพิการด้านการส่งเสริมการประกอบ อาชีพ จำนวน ๒ รุ่นๆละ ๒๐ คน	กองสวัสดิการ สังคม	๕๐,๐๐๐	-	(-) ๕๐,๐๐๐						✓	
๕๘	อบรมอาสาสมัครบริหาร ผู้สูงอายุ เทศบาลนคร นครศรีธรรมราช	- จัดให้มีอาสาสมัครบริหารผู้สูงอายุ เป็นผู้สนับสนุนการปฏิบัติหน้าที่ใน การดูแลผู้สูงอายุที่มีภาวะพึ่งพิง - เพื่อเป็นการส่งเสริมสนับสนุนคุณภาพ ชีวิตของประชาชนในเขตเทศบาลนคร นครศรีธรรมราช	กองสวัสดิการ สังคม	๑๐๐,๐๐๐	-	(-) ๑๐๐,๐๐๐						✓	
๕๙	การจัดกิจกรรมชุมชน เพื่อส่งเสริมประเพณี ศาสนา วัฒนธรรม และท่องเที่ยว	ส่งเสริมการจัดกิจกรรมทางศาสนา ประเพณี วัฒนธรรมและการ ท่องเที่ยวต่างๆให้แก่ชุมชน	กองสวัสดิการ สังคม	๔๐,๐๐๐	๒๕,๔๘๐.๐๐	(-) ๑๔,๐๐๐			✓				
๖๐	จัดตั้งชุมชนและเลือก กรรมการชุมชนในเขต เทศบาลนครนครศรี ธรรมราช	จัดตั้งชุมชนย่อยและประชุมเลือก กรรมการชุมชนในเขตเทศบาล	กองสวัสดิการ สังคม	๔๐๐,๐๐๐	๔๖๖,๖๖๙.๙๐	(+) ๑๓๐,๐๐๐ (-) ๕๐,๐๐๐		✓					

ที่	โครงการ	รายละเอียดของกิจกรรม ที่เกิดขึ้นจากโครงการ	หน่วยงาน รับผิดชอบหลัก	งบประมาณ (บาท)	เบิกจ่าย (บาท)	โอนงบ (+, -) (บาท)	แล้วเสร็จไตรมาส				กำลัง ดำเนินการ	ยังไม่ได้ ดำเนินการ	หมายเหตุ
							๑	๒	๓	๔			
๖๑	เทศบาลพบประชาชน เพื่อบริการและพัฒนา	จัดกิจกรรมออกหน่วยให้บริการ เคลื่อนที่ด้านต่างๆ แก่ประชาชนในเขต เทศบาลนครนครศรีธรรมราช	กองสวัสดิการ สังคม	๒๐๐,๐๐๐	๓๗๕,๖๖๒.๐๐	(-) ๓๕๐,๐๐๐ (+) ๑๕๐,๐๐๐				✓			
๖๒	ฝึกอบรมส่งเสริมอาชีพ สำหรับประชาชน	ส่งเสริมและฝึกอบรมอาชีพให้กับ ประชาชนในเขตเทศบาล นครนครศรีธรรมราช	กองสวัสดิการ สังคม	๒๗๐,๐๐๐	๙๘,๒๔๙.๐๐	(+) ๓๐,๐๐๐ (-) ๒๐๐,๐๐๐				✓			
๖๓	พัฒนาและฝึกอบรม อาสาสมัครพลังแผ่นดิน อาสาเสพติดในเขต เทศบาล	จัดฝึกอบรมอาสาสมัครพลังแผ่นดินอาสา เสพติดในเขตเทศบาล ทั้ง ๖๗ ชุมชน	กองสวัสดิการ สังคม	๒๐๐,๐๐๐	-	(-) ๒๐๐,๐๐๐						✓	
๖๔	พัฒนาและสนับสนุน การทำงานขององค์กร ชุมชน	จัดประชุมผู้นำชุมชนในเขต เทศบาลนครนครศรีธรรมราช เดือนละ ๑ ครั้ง	กองสวัสดิการ สังคม	๕๐,๐๐๐	๓๙๔,๔๕๙.๕๐	(+) ๓๗๐,๐๐๐				✓			
๖๕	พัฒนาศักยภาพเครือข่าย สตรีในเขตเทศบาลนคร นครศรีธรรมราช	จัดอบรมส่งเสริมพัฒนาเครือข่ายองค์กร สตรี การเสริมสร้างความเข้มแข็งของ บทบาทสตรี และทัศนศึกษาดูงาน	กองสวัสดิการ สังคม	๑๐๐,๐๐๐	-	(-) ๑๐๐,๐๐๐						✓	



ที่	โครงการ	รายละเอียดของกิจกรรม ที่เกิดขึ้นจากโครงการ	หน่วยงาน รับผิดชอบหลัก	งบประมาณ (บาท)	เบิกจ่าย (บาท)	โอนงบ (+, -) (บาท)	แล้วเสร็จไตรมาส				กำลัง ดำเนินการ	ยังไม่ได้ ดำเนินการ	หมายเหตุ
							๑	๒	๓	๔			
๖๖	พัฒนาศักยภาพเด็กและ เยาวชนพันธุ์ใหม่ในเขต เทศบาล	- จัดกิจกรรมเด็ก เยาวชนพันธุ์ใหม่ด้าน ภัยยาเสพติด - กิจกรรมเพิ่มพื้นที่สร้างสรรค์เยาวชน พันธุ์ใหม่ - กิจกรรมจิตอาสา ช่วยเหลือสังคมและ กิจกรรมอื่นๆที่เกี่ยวข้อง	กองสวัสดิการ สังคม	๒๐๐,๐๐๐	-	(-) ๒๐๐,๐๐๐						✓	
๖๗	ศูนย์การเรียนรู้ชุมชน	- จัดตั้งศูนย์การเรียนรู้ชุมชน เพื่อเป็นศูนย์ กลางรวบรวมข้อมูลข่าวสารความรู้และ สารสนเทศที่เป็นประโยชน์ต่อประชาชน - เพื่อเป็นศูนย์ฝึกอบรมด้านอาชีพและ แหล่งเสริมสร้างกิจกรรมการเรียนรู้ อื่นๆ ที่สอดคล้องกับความต้องการของ ประชาชน - เพื่อเป็นศูนย์กลางในการดำเนิน กิจกรรมอื่นๆ ที่ก่อให้เกิดการเรียนรู้ ร่วมกัน	กองสวัสดิการ สังคม	๑๐๐,๐๐๐	-	(-) ๑๐๐,๐๐๐						✓	
๖๘	ส่งเสริม อนุรักษ์ ทรัพยากร ธรรมชาติและสิ่งแวดล้อม	- จัดอบรมให้ความรู้และปลูกจิตสำนึกใน การอนุรักษ์ทรัพยากรธรรมชาติและ สิ่งแวดล้อม - จัดกิจกรรมส่งเสริมอนุรักษ์ทรัพยากร ธรรมชาติและสิ่งแวดล้อม	กองสวัสดิการ สังคม	๑๐๐,๐๐๐	-	(-) ๕๐,๐๐๐ (+) ๑๔๐,๐๐๐				✓			

ที่	โครงการ	รายละเอียดของกิจกรรม ที่เกิดขึ้นจากโครงการ	หน่วยงาน รับผิดชอบหลัก	งบประมาณ (บาท)	เบิกจ่าย (บาท)	โอนงบ (+, -) (บาท)	แล้วเสร็จไตรมาส				กำลัง ดำเนินการ	ยังไม่ได้ ดำเนินการ	หมายเหตุ
							๑	๒	๓	๔			
๖๙	ส่งเสริมแม่บ้านและ เยาวชนจัดกิจกรรม งานประเพณีเดือนสิบ	จัดเวทีการแสดงให้ชุมชนในเขตเทศบาล โรงเรียน ศูนย์พัฒนา เด็กเล็ก จัดกิจกรรม การแสดงที่อนุรักษ์ไว้ ซึ่งขนบธรรมเนียม ประเพณีท้องถิ่น	กองสวัสดิการ สังคม	๘๐๐,๐๐๐	-	(-) ๗๐๒,๐๐๐ (-) ๙๐๒,๐๐๐				✓			
๗๐	ส่งเสริมสุขภาพและ การแข่งขันกีฬาชุมชน	จัดการแข่งขันกีฬาเด็กและเยาวชน ตลอดจนประชาชนทุกเพศทุกวัยในชุมชน ในเขตเทศบาล	กองสวัสดิการ สังคม	๙๐๐,๐๐๐	๖,๔๕๐.๐๐	(-) ๒๗๐,๐๐๐				✓			
๗๑	สภาเด็กและเยาวชน ในระดับเทศบาล	จัดอบรมคณะบริหารสภาเด็กและ เยาวชน/สมาชิกเด็กเยาวชนเทศบาล นครนครศรีธรรมราช	กองสวัสดิการ สังคม	๑๐๐,๐๐๐	๓๑,๘๓๖.๐๐	(-) ๗๐,๐๐๐			✓				
๗๒	สัมมนาและพัฒนาศักยภาพ คณะกรรมการชุมชน	จัดอบรมและศึกษาดูงานของผู้นำชุมชน และคณะกรรมการชุมชนในเขตเทศบาล นครนครศรีธรรมราช	กองสวัสดิการ สังคม	๕๐๐,๐๐๐	-	(-) ๕๐๐,๐๐๐						✓	
๗๓	เสริมสร้างความเข้มแข็ง ของสถาบันครอบครัว ในชุมชน	จัดกิจกรรมอบรมให้ความรู้และจัดเวที เรียนรู้เพื่อสร้างความสัมพันธ์ของสมาชิก ในครอบครัว (พ่อ แม่ ลูก ปู่ ย่า ตา ยาย) ของชุมชนในเขตเทศบาลนครนคร ศรีธรรมราช	กองสวัสดิการ สังคม	๒๐๐,๐๐๐	-	(-) ๒๐๐,๐๐๐						✓	

ที่	โครงการ	รายละเอียดของกิจกรรม ที่เกิดขึ้นจากโครงการ	หน่วยงาน รับผิดชอบหลัก	งบประมาณ (บาท)	เบิกจ่าย (บาท)	โอนงบ (+, -) (บาท)	แล้วเสร็จไตรมาส				กำลัง ดำเนินการ	ยังไม่ได้ ดำเนินการ	หมายเหตุ
							๑	๒	๓	๔			
๗๔	เสริมสร้างความเข้มแข็ง ในชุมชน	จัดกิจกรรมให้ประชาชนมีส่วนร่วมใน การพัฒนาชุมชน ชุมชนคิดแผนงาน โครงการที่ตอบสนองและแก้ไขปัญหา ด้วยชุมชนเอง	กองสวัสดิการ สังคม	๑,๐๐๐,๐๐๐	-	(-) ๕๐๐,๐๐๐						✓	
๗๕	จัดการแข่งขันกีฬา นักเรียนกลุ่มโรงเรียน เทศบาล	จัดการแข่งขันกีฬาระหว่างนักเรียน โรงเรียนสังกัดเทศบาล ปีการศึกษาละ ๑ ครั้ง ประเภทกีฬา ดังนี้ - ฟุตบอล - ฟุตซอล - วอลเลย์บอล - เทเบิลเทนนิส - เซปักตะกร้อ - เปตอง - กรีฑา - ฯลฯ	สำนักงานการศึกษา	๕๐๐,๐๐๐	๓๗๔,๐๒๒.๐๐	(-) ๑๐๐,๐๐๐				✓			
๗๖	จัดส่งนักกีฬาเข้าร่วม แข่งขันกีฬากรมส่งเสริม การปกครองส่วนท้องถิ่น	จัดส่งนักกีฬาเข้าร่วมแข่งขัน กับหน่วยงานอื่นๆ ซึ่งจัดโดย กรมส่งเสริมการปกครองส่วน ท้องถิ่น ระดับภาค และระดับ ประเทศ	สำนักงานการศึกษา	๑,๐๐๐,๐๐๐	-	(-) ๙๗๖,๖๐๐						✓	กรม ฯ ไม่ได้จัด
๗๗	จัดส่งนักกีฬาเข้าร่วมการ แข่งขันกีฬากับหน่วยงาน อื่น	จัดส่งนักกีฬาสังกัดเทศบาลเข้าร่วมการ แข่งขันกีฬาที่หน่วยงานอื่น ๆ จัด	สำนักงานการศึกษา	๑๐๐,๐๐๐	-							✓	เนื่องจาก สถานการณ์โควิด

ที่	โครงการ	รายละเอียดของกิจกรรม ที่เกิดขึ้นจากโครงการ	หน่วยงาน รับผิดชอบหลัก	งบประมาณ (บาท)	เบิกจ่าย (บาท)	โอนงบ (+, -) (บาท)	แล้วเสร็จไตรมาส				กำลัง ดำเนินการ	ยังไม่ได้ ดำเนินการ	หมายเหตุ
							๑	๒	๓	๔			
๗๘	พัฒนาบุคลากร (เจ้าหน้าที่)	จัดส่งเจ้าหน้าที่อบรมด้านการกีฬา ปีละ ๑ ครั้ง	สำนักงานศึกษา	๑๒,๐๐๐	-							✓	
๗๙	วงนกออร์เคสตรา	จัดฝึกซ้อมเด็กและเยาวชนที่สนใจ และสมัครเข้าร่วมวงดนตรีนคร ออร์เคสตรา และการจัดแสดง คอนเสิร์ต	สำนักงานศึกษา	๑๕๐,๐๐๐	-	(-) ๑๐๐,๐๐๐						✓	เนื่องจาก สถานการณ์โควิด
๘๐	จัดงานฉลองตรุษจีน ไชน่าทาวน์	จัดกิจกรรมส่งเสริมประเพณีตรุษจีน ไชน่าทาวน์เมืองนคร ประจำปี ๒๕๖๕	สำนักงานศึกษา	๑๐๐,๐๐๐	๑๘๓,๙๒๘.๐๐	(+) ๑๐๐,๐๐๐		✓					
๘๑	จัดงานฉลองสมโภชศาล หลักเมืองนครศรีธรรมราช	จัดกิจกรรมส่งเสริมวัฒนธรรมทาง พุทธศาสนาฉลองสมโภชศาลหลักเมือง เพื่อให้ประชาชนได้ร่วมกิจกรรมอย่าง ทั่วถึง	สำนักงานศึกษา	๓๐๐,๐๐๐	-	(-) ๒๐๐,๐๐๐				✓			
๘๒	จัดงานเฉลิมฉลองวันตรุษ อีดีลล์ฮุกยา	จัดกิจกรรมส่งเสริมประเพณีตรุษ อีดีลล์ฮุกยา ประจำปี ๒๕๖๕ (ฮ.ศ.๑๔๔๓)	สำนักงานศึกษา	๙๐,๐๐๐	-	(-) ๕๐,๐๐๐						✓	เนื่องจาก สถานการณ์โควิด
๘๓	จัดงานเทศกาลมหา สงกรานต์	จัดกิจกรรมส่งเสริมประเพณี มหาสงกรานต์ ประจำปี ๒๕๖๕	สำนักงานศึกษา	๕๐๐,๐๐๐	๓๓๖,๑๕๐.๐๐	(-) ๒๖๓,๒๐๐ (+) ๑๐๐,๐๐๐				✓			
๘๔	จัดงานประเพณี บุญสารทเดือนสิบ	จัดกิจกรรมส่งเสริมประเพณี บุญสารทเดือนสิบ ประจำปี ๒๕๖๕	สำนักงานศึกษา	๒๐๐,๐๐๐	๓๑,๔๓๐.๐๐	(-) ๑๖๘,๐๐๐	✓						
๘๕	จัดงานประเพณีลอย กระทง	จัดกิจกรรมส่งเสริมประเพณี ลอยกระทง ประจำปี ๒๕๖๕	สำนักงานศึกษา	๕๐๐,๐๐๐	-	(-) ๔๘๐,๐๐๐						✓	เนื่องจาก สถานการณ์โควิด

ที่	โครงการ	รายละเอียดของกิจกรรม ที่เกิดขึ้นจากโครงการ	หน่วยงาน รับผิดชอบหลัก	งบประมาณ (บาท)	เบิกจ่าย (บาท)	โอนงบ (+, -) (บาท)	แล้วเสร็จไตรมาส				กำลัง ดำเนินการ	ยังไม่ได้ ดำเนินการ	หมายเหตุ	
							๑	๒	๓	๔				
๘๖	จัดงานมาฆบูชาแห่ผ้า ขึ้นธาตุ	จัดกิจกรรมส่งเสริมประเพณี แห่ผ้าขึ้นธาตุ ประจำปี ๒๕๖๕	สำนักงานการศึกษา	๑๕๐,๐๐๐	๑๐๙,๒๘๐.๐๐	(-) ๔๐,๐๐๐		✓						
๘๗	จัดงานวันขึ้นปีใหม่	จัดกิจกรรมส่งเสริมประเพณี วันขึ้นปีใหม่ ประจำปี ๒๕๖๕	สำนักงานการศึกษา	๗๐,๐๐๐	-	(-) ๗๐,๐๐๐						✓		เนื่องจาก สถานการณ์โควิด
๘๘	จัดงานวันเด็กแห่งชาติ	จัดกิจกรรมส่งเสริมให้เด็กและเยาวชน ได้มีประสบการณ์ ทั้งด้านทักษะ ความรู้ ความคิด ความสามารถ การแสดงออก และการบันเทิง	สำนักงานการศึกษา	๓๐๐,๐๐๐	-	(-) ๒๐๗,๒๐๐						✓		เนื่องจาก สถานการณ์โควิด
๘๙	จัดงานวันวิสาขบูชา	จัดกิจกรรมส่งเสริมประเพณี วันวิสาขบูชา ประจำปี ๒๕๖๕	สำนักงานการศึกษา	๙๐,๐๐๐	๘๗,๐๕๐.๐๐				✓					
๙๐	จัดงานวันอาสาฬหบูชา และเข้าพรรษา	จัดกิจกรรมส่งเสริมประเพณี วันอาสาฬหบูชา และวันเข้าพรรษา ประจำปี ๒๕๖๔	สำนักงานการศึกษา	๙๐,๐๐๐	๘๙,๐๐๐.๐๐					✓				
๙๑	ส่งเสริมพัฒนาจิตและ คุณธรรมจริยธรรม	จัดกิจกรรมส่งเสริมพัฒนาจิต และ จริยธรรม ให้กับเด็ก เยาวชน และ ประชาชน เพื่ออนุรักษ์วัฒนธรรม ประเพณีอันดีงามทางศาสนา	สำนักงานการศึกษา	๖๐,๐๐๐	-	(-) ๕๐,๐๐๐						✓		เนื่องจาก สถานการณ์โควิด

ที่	โครงการ	รายละเอียดของกิจกรรม ที่เกิดขึ้นจากโครงการ	หน่วยงาน รับผิดชอบหลัก	งบประมาณ (บาท)	เบิกจ่าย (บาท)	โอนงบ (+, -) (บาท)	แล้วเสร็จไตรมาส				กำลัง ดำเนินการ	ยังไม่ได้ ดำเนินการ	หมายเหตุ
							๑	๒	๓	๔			
๙๒	โครงการซ่อมแซมเปลี่ยน หลังคาโรงอาหาร	ปรับปรุงหลังคาเหล็กกริดลอนโครงสร้าง เหล็ก พื้นที่ไม่น้อยกว่า ๒๖๕ ตร.ม. ตามรูปแบบรายการของเทศบาล	สำนักงานศึกษา	๖๐๐,๐๐๐	-						✓		กันเงินเพื่อ ดำเนินการ
๙๓	ปรับปรุงซ่อมแซมห้องน้ำ นักเรียนภายในอาคาร เรียน ๒	ปรับปรุงซ่อมแซมห้องน้ำนักเรียนภายใน อาคารเรียน ๒ ดังนี้ ๑. รั้วถอนกระเบื้องผนังเดิมพื้นที่ไม่ น้อยกว่า ๑๓๒ ตร.ม. ๒. งานผนังกรุกระเบื้องเคลือบ ๘x๑๐ นิ้ว พื้นที่ไม่น้อยกว่า ๑๖๘ ตร.ม. ๓. งานปูกระเบื้องเคลือบ ๑๒x๑๒ นิ้ว พื้นที่ ไม่น้อยกว่า ๓๑ ตร.ม. ตามรูปแบบและรายการของเทศบาล	สำนักงานศึกษา	๓๙๑,๐๐๐	-						✓		กันเงินเพื่อ ดำเนินการ
๙๔	ก่อสร้างระบบจำหน่าย ไฟฟ้าแรงสูงและไฟฟ้า แรงต่ำ อาคารศูนย์ ฟื้นฟูสุขภาพพัฒนา ศักยภาพผู้สูงอายุและ ศูนย์การเรียนรู้ชุมชน	ติดตั้งหม้อแปลงไฟฟ้าขนาดไม่น้อยกว่า ๑๐๐ KVA ๓ เฟส ระบบ ๓๓ KV จำนวน ๑ เครื่อง	กองสวัสดิการ สังคม	๗๐๐,๐๐๐	๖๙๐,๐๐๐.๐๐			✓					

ที่	โครงการ	รายละเอียดของกิจกรรม ที่เกิดขึ้นจากโครงการ	หน่วยงาน รับผิดชอบหลัก	งบประมาณ (บาท)	เบิกจ่าย (บาท)	โอนงบ (+, -) (บาท)	แล้วเสร็จไตรมาส				กำลัง ดำเนินการ	ยังไม่ได้ ดำเนินการ	หมายเหตุ
							๑	๒	๓	๔			
๔๕	ติดตั้งระบบห้องสมุด ดิจิทัล Smart E Library	ติดตั้งระบบห้องสมุดดิจิทัล Smart E Library ประกอบด้วย ๑.สร้าง Application เพื่อใช้งานสำหรับ ระบบ android ๒.สร้าง Application เพื่อใช้งานสำหรับ ระบบ IOS ๓.รองรับการใช้งานใน Software เพื่อใช้งานสำหรับระบบปฏิบัติการ Window	กองยุทธศาสตร์ และงบประมาณ	๓๐๐,๐๐๐	๒๙๗,๐๐๐.๐๐				✓				
๔๖	สนับสนุนค่าใช้จ่าย การบริหารสถานศึกษา (โครงการส่งเสริมพัฒนา ทักษะการสอนภาษา อังกฤษเพื่อการสื่อสาร)	สนับสนุนการจัดการเรียนการสอน ภาษาอังกฤษเพื่อการสื่อสาร จำนวน ๑๐ โรงเรียน	สำนักงานการศึกษา	๑๐,๘๐๐,๐๐๐	๓,๔๐๐,๐๐๐.๐๐		✓						
๔๗	โครงการฝึกสอนกีฬา เพื่อความเป็นเลิศ	ฝึกทักษะกีฬาให้กับเด็กและเยาวชนในเขต เทศบาลนครนครศรีธรรมราช จำนวน ๕๐ คน	สำนักงานการศึกษา	๕๐๐,๐๐๐	-	(-) ๑๐๐,๐๐๐					✓	เนื่องจาก สถานการณ์โควิด	
๔๘	ปรับปรุงภูมิทัศน์พื้นที่ อาคารชุมชนทวดทอง	ปรับปรุงพื้นที่และภูมิทัศน์บริเวณอาคาร ชุมชนทวดทอง ขนาดพื้นที่ไม่น้อยกว่า ๒,๖๐๐ ตารางเมตร	กองสวัสดิการ สังคม	๕๐๐,๐๐๐	-					✓		กั้นเงินเพื่อ ดำเนินการ	

ที่	โครงการ	รายละเอียดของกิจกรรม ที่เกิดขึ้นจากโครงการ	หน่วยงาน รับผิดชอบหลัก	งบประมาณ (บาท)	เบิกจ่าย (บาท)	โอนงบ (+, -) (บาท)	แล้วเสร็จไตรมาส				กำลัง ดำเนินการ	ยังไม่ได้ ดำเนินการ	หมายเหตุ
							๑	๒	๓	๔			
๙๙	ปรับปรุงพื้นลาน ด้านหน้าพระพุทธ สิรินครนาถเฉลิม ราชย์สิฏฺยาสุสรณ์ บริเวณพุทธภูมิ	ปรับปรุงพื้นลานด้านหน้า พระพุทธสิรินครนาถเฉลิม ราชย์สิฏฺยาสุสรณ์บริเวณ พุทธภูมิ โดยทำการเทพื้น ค.ส.ล.พร้อมปูพื้นผิวด้วย กระเบื้องเนื้อพอร์ซเลน รวม พื้นที่ไม่น้อยกว่า ๕๘๓.๐๐ ตร.ม. ตามรูปแบบและรายการ ของเทศบาล	สำนักงานศึกษา	๑,๒๐๐,๐๐๐								✓	
๑๐๐	ปรับปรุงกันห้อง อาคารอเนกประสงค์ และปรับปรุงภูมิทัศน์ บริเวณลานพระ โพธิสัตว์กวนอิม สวนสมเด็จพระศรี นครินทร์ ๘๔ (ทุ่งท่าลาด)	ปรับปรุงกันห้องอาคารอเนก ประสงค์และปรับปรุงภูมิทัศน์ บริเวณลานพระโพธิสัตว์กวนอิม สวนสมเด็จพระศรีนครินทร์ ๘๔ (ทุ่งท่าลาด) โดยทำการปรับ ปรุงกันห้องอาคารอเนกประสงค์ เดิม งานปรับปรุงซ่อมแซมพื้น หินแกรนิตและบ่อน้ำร้อน ฐานพระโพธิสัตว์กวนอิม ขนาด พื้นที่รวมไม่น้อยกว่า ๕๕๔.๐๐ ตร.ม.ตามรูปแบบและรายการ ของเทศบาล	สำนักงานศึกษา	๓๐๐,๐๐๐						✓			กั้นเงินเพื่อ ดำเนินการ



ที่	โครงการ	รายละเอียดของกิจกรรม ที่เกิดขึ้นจากโครงการ	หน่วยงาน รับผิดชอบหลัก	งบประมาณ (บาท)	เบิกจ่าย (บาท)	โอนงบ (+, -) (บาท)	แล้วเสร็จไตรมาส				กำลัง ดำเนินการ	ยังไม่ได้ ดำเนินการ	หมายเหตุ
							๑	๒	๓	๔			
๑๐๑	ปรับปรุงซ่อมแซม สิ่งแวดล้อมสถาน และอาคารสำนักงาน บริเวณพุทธภูมิ บริเวณพุทธภูมิ สวนสมเด็จพระศรี นครินทร์ ๘๔ (ทุ่งท่าลาด)	งานปรับปรุงซ่อมแซมสิ่งแวดล้อม สถานและอาคารสำนักงาน บริเวณพุทธภูมิสวนสมเด็จพระศรี นครินทร์ ๘๔ (ทุ่งท่าลาด) โดยทำการปรับปรุงซ่อมแซม ทาสีภายในและภายนอกสิ่งแวดล้อม สถานรื้อด้านหน้า พื้นที่ไม ่น้อยกว่า ๑,๐๐๐.๐๐ ตารางเมตร และปูพื้นกระเบื้อง ด้านหน้าอาคารสำนักงาน พื้นที่ไม่น้อยกว่า ๑๘.๐๐ ตารางเมตร ตามรูปแบบและ รายการของเทศบาล	สำนักงานการศึกษา	๔๙๐,๐๐๐								✓	
๑๐๒	ก่อสร้างถนนลาดยาง แอสฟัลท์ติก คอนกรีตพร้อมตีเส้น จราจร	ก่อสร้างถนนแอสฟัลท์ติก คอนกรีต ภายในบริเวณ โรงเรียนเทศบาลวัดศาลามีชัย ถนนหนา ๐.๐๕ เมตร กว้าง ๓.๘๐ - ๑๑.๐๐ เมตร ยาว ๒๔๔.๐๐ เมตร หรือมีพื้นที่ไม ่น้อยกว่า ๑,๔๐๖ ตรม. พร้อมตี เส้นจราจร ตามรูปแบบและ รายการของเทศบาล	สำนักงานการศึกษา	๖๘๖,๐๐๐						✓			กั้นเงินเพื่อ ดำเนินการ

ที่	โครงการ	รายละเอียดของกิจกรรม ที่เกิดขึ้นจากโครงการ	หน่วยงาน รับผิดชอบหลัก	งบประมาณ (บาท)	เบิกจ่าย (บาท)	โอนงบ (+, -) (บาท)	แล้วเสร็จไตรมาส				กำลัง ดำเนินการ	ยังไม่ได้ ดำเนินการ	หมายเหตุ
							๑	๒	๓	๔			
๑๐๓	ปรับปรุงโรงอาหาร และหลังคา กันสาด อาคารเรียน ๓	ปรับปรุงอาคารโรงอาหาร ขนาดพื้นที่ไม่น้อยกว่า ๘.๐๕ x ๑๖.๐๐ เมตร และ หลังคา กันสาด อาคารเรียน ๓ ตามรูปแบบและรายการของ เทศบาล	สำนักการศึกษา	๓๖๐,๐๐๐								✓	
๑๐๔	อบรมให้ความรู้ อาสาสมัครเทคโนโลยีดิจิทัล	จัดอบรมให้ความรู้แก่นักเรียน นักศึกษา เพื่อสร้างให้เป็นตัวแทนอาสาสมัครด้านเทคโนโลยีดิจิทัลทำหน้าที่ช่วยเหลือ ให้คำแนะนำภารกิจที่สำคัญของเทศบาลนครนครศรีธรรมราช ผ่านช่อง line Official Account @Nakhoncity	กองยุทธศาสตร์ และงบประมาณ	๑๕๐,๐๐๐	๔๙,๒๗๐.๐๐	(-)๑๐๐,๐๐๐				✓			
๑๐๕	นิทรรศการ Nakhon Metaverse	จัดนิทรรศการให้ความรู้ด้านนวัตกรรม Metaverse แก่นักเรียน นักศึกษา และประชาชนทั่วไป	กองยุทธศาสตร์ และงบประมาณ	๕๐๐,๐๐๐	๓๒๙,๕๘๑.๐๐					✓			
รวม ๑๐๕ โครงการ				๓๔๔,๕๙๑,๒๐๐	๒๖๘,๕๐๕,๘๓๔		๒	๕	๑๖	๓๐	๖	๔๖	

# บัญชีโครงการ

ยุทธศาสตร์ด้านสาธารณสุขและการกีฬา

แบบติดตามและประเมินผลการดำเนินงานตามแผนพัฒนาเทศบาลนครนครศรีธรรมราช ประจำปีงบประมาณ พ.ศ.๒๕๖๕  
ยุทธศาสตร์ด้านสาธารณสุข และการกีฬา

ที่	โครงการ	รายละเอียดของกิจกรรม ที่เกิดขึ้นจากโครงการ	หน่วยงาน รับผิดชอบหลัก	งบประมาณ (บาท)	เบิกจ่าย (บาท)	โอนงบ (+, -) (บาท)	แล้วเสร็จไตรมาส				กำลัง ดำเนินการ	ยังไม่ได้ ดำเนินการ	หมายเหตุ
							๑	๒	๓	๔			
๑	ยกระดับโรงพยาบาลให้เป็นโรงพยาบาลที่ผ่านรับรองคุณภาพฯ และการบริการได้รับความไว้วางใจจากประชาชน	จัดกิจกรรมอบรมให้ความรู้ต่างๆ ดังนี้ - จัดอบรมให้ความรู้เรื่องระบบยาแก่พนักงาน เภสัชกร และพยาบาลวิชาชีพ - จัดอบรมเชิงปฏิบัติการการบันทึกการตรวจสอบข้อมูล สำหรับผู้ใช้ HOSxp ให้แก่พนักงานที่จุดบริการและผู้รับการจ้างเหมาบริการ - จัดอบรมให้ความรู้เรื่องการติดตามและประเมินผลยุทธศาสตร์ โรงพยาบาลเทศบาลฯ - จัดอบรมด้านการจัดการด้านความเสี่ยงแก่พนักงานปฏิบัติงานทุกคน - จัดอบรมให้ความรู้เกี่ยวกับระเบียบฯ ในการปฏิบัติงานให้แก่พนักงาน	กองการแพทย์	๑๕๐,๐๐๐	-	(-) ๑๐๐,๐๐๐ (-) ๔๐,๐๐๐						✓	ยกเลิกโครงการเพื่อนำงบประมาณไปช่วยเหลือช่วงสถานการณ์โควิด

ที่	โครงการ	รายละเอียดของกิจกรรม ที่เกิดขึ้นจากโครงการ	หน่วยงาน รับผิดชอบหลัก	งบประมาณ (บาท)	เบิกจ่าย (บาท)	โอนงบ (+, -) (บาท)	แล้วเสร็จไตรมาส				กำลัง ดำเนินการ	ยังไม่ได้ ดำเนินการ	หมายเหตุ
							๑	๒	๓	๔			
๒	สร้างเสริมและส่งเสริม ศักยภาพการดำเนินงาน อาสาสมัครสาธารณสุข	จัดกิจกรรม ดังนี้ - อสม. นักสร้างเสริมสุขภาพ ลดโรค ชะลอวัย จิตแจ่มใสด้วยภูมิปัญญาไทย "ถาชีดัดตน" - อสม. กับงานคุ้มครองผู้บริโภคด้าน พฤติกรรมสุขภาพ - เสริมสร้างพลังชุมชน อสม. แกนนำ เครือข่ายโรคหัวใจและหลอดเลือด - การประชุมประจำเดือน อสม. - บทบาท อสม. ในการเฝ้าระวัง และ ป้องกันควบคุมโรคในท้องถิ่น - ฝึกอบรมแลกเปลี่ยนเรียนรู้และ ศึกษาดูงาน	กองการแพทย์	๘๐๐,๐๐๐	-	(-) ๒๐๐,๐๐๐ (-) ๑๕๐,๐๐๐			✓	✓			
๓	อุดหนุนการดำเนินงาน ตามแนวทางโครงการ พระราชดำริด้าน สาธารณสุขให้แก่ชุมชน	จ่ายเป็นเงินอุดหนุนในการ ดำเนินงานตามแนวทางโครงการ พระราชดำริด้านสาธารณสุขให้แก่ ชุมชนในเขตเทศบาล ในการจัดกิจกรรม เพื่อพัฒนาศักยภาพด้านสาธารณสุข	กองการแพทย์	๑,๓๒๐,๐๐๐	-	(-) ๗๑๐,๐๐๐						✓	ยกเลิกโครงการ เพื่อนำ งบประมาณ ไปช่วยเหลือช่วง สถานการณ์ โควิด

ที่	โครงการ	รายละเอียดของกิจกรรม ที่เกิดขึ้นจากโครงการ	หน่วยงาน รับผิดชอบหลัก	งบประมาณ (บาท)	เบิกจ่าย (บาท)	โอนงบ (+, -) (บาท)	แล้วเสร็จไตรมาส				กำลัง ดำเนินการ	ยังไม่ได้ ดำเนินการ	หมายเหตุ
							๑	๒	๓	๔			
๔	ป้องกันควบคุมสัตว์ และแมลงพาหะนำโรค	<ul style="list-style-type: none"> <li>- กำจัดและทำลายแหล่งเพาะพันธุ์ สัตว์และแมลงที่เป็นพาหะนำโรค เช่น หนู ยุง ลูกน้ำยุงลาย เป็นต้น</li> <li>- รมรงค์ป้องกันและควบคุมโรค และให้ความรู้แก่ประชาชนในการ กำจัดสัตว์และแมลงพาหะนำโรค</li> <li>- ควบคุมทำลายตัวแก่ยุงโดย การพ่นสารเคมีด้วยหมอก ควันหรือการพ่นฝอยละออง</li> <li>- สอบสวนรายผู้ป่วย และให้คำ แนะนำในการควบคุมป้องกันโรค</li> <li>- พ่นยาฆ่าเชื้อเพื่อป้องกัน ควบคุมโรคที่เกิดจากสัตว์ และแมลงพาหะนำโรค</li> <li>- พ่นเคมีกำจัดยุงตามคำร้อง ของประชาชนในเขตเทศบาล</li> </ul>	กองสาธารณสุข และสิ่งแวดล้อม	๕๐๐,๐๐๐	๑๐๙,๐๐๐.๐๐				✓			อยู่ระหว่าง ดำเนินการ จัดเตรียม การอบรม	

ที่	โครงการ	รายละเอียดของกิจกรรม ที่เกิดขึ้นจากโครงการ	หน่วยงาน รับผิดชอบหลัก	งบประมาณ (บาท)	เบิกจ่าย (บาท)	โอนงบ (+, -) (บาท)	แล้วเสร็จไตรมาส				กำลัง ดำเนินการ	ยังไม่ได้ ดำเนินการ	หมายเหตุ
							๑	๒	๓	๔			
๕	ป้องกันและควบคุมโรค พิษสุนัขบ้า และลด จำนวนประชากรสุนัขจรจัด	- ฉีดวัคซีนป้องกันโรคพิษสุนัขบ้า ในสุนัข และแมว - ฉีดยาคุมกำเนิดสุนัข และแมว - ผ่าตัดทำหมันสุนัข และแมว - จัดทำทะเบียนประวัติสัตว์ สุนัขในเขตเทศบาล - สุ่มตรวจหัวสุนัขและแมว - ออกหน่วยบริการฉีดวัคซีนป้องกัน โรคพิษสุนัขบ้า จำนวน ๖๗ ชุมชน	กองสาธารณสุข และสิ่งแวดล้อม	๘๐๐,๐๐๐	๕๒๙,๗๐๓.๕๐	(-) ๒๐๐,๐๐๐				✓			
๖	เฝ้าระวัง ป้องกันและ ควบคุมโรคติดเชื้อไวรัส โคโรนา ๒๐๑๙ โรค ระบาดหรือโรคติดต่อ อุบัติใหม่ในเขตเทศบาล นครนครศรีธรรมราช	- ดำเนินการเฝ้าระวังป้องกันและควบคุม โรคติดเชื้อไวรัสโคโรนา ๒๐๑๙ (COVID-๑๙) และโรคระบาดหรือ โรคติดต่ออุบัติใหม่ภายในพื้นที่เขต เทศบาลนครนครศรีธรรมราช ได้แก่ ชุมชนภายในเขตเทศบาลนครนครศรี ธรรมราช สถานศึกษา วัด สถานประกอบ กิจการและหน่วยงานต่างๆ - ดำเนินการประชาสัมพันธ์การฝึกอบรม ให้ความรู้แก่ประชาชน หรือ บุคลากร สถานศึกษารวมถึงผู้ที่เกี่ยวข้องในพื้นที่ เขตเทศบาลนครศรีธรรมราช	กองสาธารณสุข และสิ่งแวดล้อม	๒๐๐,๐๐๐	๑๔๙,๘๔๓.๐๐					✓			

ที่	โครงการ	รายละเอียดของกิจกรรม ที่เกิดขึ้นจากโครงการ	หน่วยงาน รับผิดชอบหลัก	งบประมาณ (บาท)	เบิกจ่าย (บาท)	โอนงบ (+, -) (บาท)	แล้วเสร็จไตรมาส				กำลัง ดำเนินการ	ยังไม่ได้ ดำเนินการ	หมายเหตุ
							๑	๒	๓	๔			
๗	เมืองนครอาหารปลอดภัย	สุ่มเก็บและตรวจตัวอย่างอาหารด้วยชุดทดสอบอาหารเบื้องต้นทางด้านเคมีและชีวภาพจากกลุ่มเป้าหมาย คือ ตลาด ร้านอาหาร ห้างสรรพสินค้า แผงลอยจำหน่ายอาหาร และสถานศึกษาภายในเขตเทศบาล - ตรวจสอบด้านสุขลักษณะทางกายภาพของกลุ่มเป้าหมาย รวมถึงการให้คำแนะนำตามหลักสุขาภิบาลอาหาร	กองสาธารณสุขและสิ่งแวดล้อม	๒๐๐,๐๐๐	-				✓				
๘	ส่งเสริมความปลอดภัยและสุขอนามัยในการทำงาน	ฝึกอบรมให้ความรู้ (เชิงปฏิบัติการ) แก่ผู้ประกอบการที่เป็นอันตรายต่อสุขภาพ และผู้ปฏิบัติงาน จำนวน ๑๐๐ คน ในเขตพื้นที่เทศบาลนครนครศรีธรรมราช ปีละ ๑ ครั้ง	กองสาธารณสุขและสิ่งแวดล้อม	๕๐,๐๐๐	-	(-) ๕๐,๐๐๐			✓				
๙	ส่งเสริมและพัฒนาตลาดสดน่าซื้อ	- จัดอบรมสุขาภิบาลอาหารและอนามัยสิ่งแวดล้อมให้แก่ผู้ประกอบการในตลาดสด - การประเมินการพัฒนาและยกระดับตลาดสดน่าซื้อ	กองสาธารณสุขและสิ่งแวดล้อม	๕๐,๐๐๐	๕๐,๐๐๐.๐๐			✓					



ที่	โครงการ	รายละเอียดของกิจกรรม ที่เกิดขึ้นจากโครงการ	หน่วยงาน รับผิดชอบหลัก	งบประมาณ (บาท)	เบิกจ่าย (บาท)	โอนงบ (+, -) (บาท)	แล้วเสร็จไตรมาส				กำลัง ดำเนินการ	ยังไม่ได้ ดำเนินการ	หมายเหตุ
							๑	๒	๓	๔			
๑๐	นครรวมใจ สู้ภัยโควิด เทศบาลนคร นครศรีธรรมราช	- จัดตั้งโรงพยาบาลสนาม - จัดตั้งศูนย์พักคอย (Community Isolation : CI) - ดำเนินการแยกกักตัวที่บ้าน (Home Isolation : HI) - จัดตั้งศูนย์บริการฉีดวัคซีนป้องกันโรคโควิด-๑๙ - ตรวจสอบคัดกรองเชิงรุกในพื้นที่ที่มีการระบาดของโรค - จัดตั้งสถานที่สำหรับแยกกัก กักกัน หรือคุมไว้สังเกตอาการ Home Quarantine Local Quarantine : LQ	- สำนักปลัด เทศบาล - กองการแพทย์ - สำนักช่าง	๒๕,๐๐๐,๐๐๐	๒๔๓,๓๕๐.๐๐			✓					
๑๑	บริหารจัดการกองทุน หลักประกันสุขภาพ เทศบาลนครนคร ศรีธรรมราช ปีงบประมาณ พ.ศ. ๒๕๖๕	๑. บริหารจัดการกองทุนให้มีประสิทธิภาพ มีวัสดุอุปกรณ์เหมาะสมเพียงพอต่อการใช้ งานโดยการสนับสนุนครุภัณฑ์วัสดุอุปกรณ์ สำนักงานโน้ตบุ๊ก น้ำหมึกเครื่องพิมพ์ ๒. บริหารจัดการงบประมาณในการ ดำเนินการจัดการกองทุนฯ ให้เกิด ประสิทธิภาพสูงสุด เป็นไปตามระเบียบ ๓. จัดทำแผนการดำเนินงานกองทุน หลักประกันสุขภาพ ประจำปีงบประมาณ พ.ศ. ๒๕๖๖	กองทุนหลัก ประกันสุขภาพ ทน.นศ.	๘๘๐,๕๖๐	๗๑๒,๑๒๓.๐๐					✓			

ที่	โครงการ	รายละเอียดของกิจกรรม ที่เกิดขึ้นจากโครงการ	หน่วยงาน รับผิดชอบหลัก	งบประมาณ (บาท)	เบิกจ่าย (บาท)	โอนงบ (+, -) (บาท)	แล้วเสร็จไตรมาส				กำลัง ดำเนินการ	ยังไม่ได้ ดำเนินการ	หมายเหตุ
							๑	๒	๓	๔			
๑๒	ฝ้าระวังประชากรกลุ่ม เสี่ยงสูง คัดกรองและ ออกตรวจเยี่ยมประชากร ในชุมชนมะขามชุม เพื่อป้องกันและควบคุม โรคติดเชื้อไวรัสโคโรนา 2019 (Covid-๑๙)	๑. ฝ้าระวังประชากรกลุ่มเสี่ยงสูงต่ำ ภายในเขตชุมชน ๒. เจ้าหน้าที่ อสม. ลงพื้นที่คัดกรอง ประชาชนกลุ่มเสี่ยงโรคติดเชื้อไวรัสโคโรนา ๓. เจ้าหน้าที่ อสม. ให้ความรู้เรื่องการ ป้องกันควบคุมโรคติดเชื้อไวรัสโคโรนา ๒๐๑๙ (Covid-๑๙)	ชุมชนมะขามชุม	๒๓,๒๔๔	๒๓,๒๔๔.๐๐		✓						
๑๓	ฝ้าระวังประชากรกลุ่ม เสี่ยงสูง คัดกรองและ ออกตรวจเยี่ยมประชา กรในชุมชนคูขวาง ๑ เพื่อป้องกันและควบคุม โรคติดเชื้อไวรัสโคโรนา 2019 (Covid-๑๙)	๑. ฝ้าระวังประชากรกลุ่มเสี่ยงสูงต่ำ ภายในเขตชุมชน ๒. เจ้าหน้าที่ อสม. ลงพื้นที่คัดกรอง ประชาชนกลุ่มเสี่ยงโรคติดเชื้อไวรัสโคโรนา ๓. เจ้าหน้าที่ อสม. ให้ความรู้เรื่องการ ป้องกันควบคุมโรคติดเชื้อไวรัสโคโรนา ๒๐๑๙ (Covid-๑๙)	ชุมชนคูขวาง ท่าวังเขต ๑	๒๓,๒๔๔	๒๓,๒๔๔.๐๐		✓						
๑๔	ฝ้าระวังประชากรกลุ่ม เสี่ยงสูง คัดกรองและ ออกตรวจเยี่ยมประชากร ในชุมชนคูขวาง ๒ เพื่อ ป้องกันควบคุมโรคติด เชื้อไวรัสโคโรนา 2019 (Covid-๑๙)	๑. ฝ้าระวังประชากรกลุ่มเสี่ยงสูงต่ำ ภายในเขตชุมชน ๒. เจ้าหน้าที่ อสม. ลงพื้นที่คัดกรอง ประชาชนกลุ่มเสี่ยงโรคติดเชื้อไวรัสโคโรนา ๓. เจ้าหน้าที่ อสม. ให้ความรู้เรื่องการ ป้องกันควบคุมโรคติดเชื้อไวรัสโคโรนา ๒๐๑๙ (Covid-๑๙)	ชุมชนคูขวาง ท่าวังเขต ๒	๒๓,๒๔๔	๒๓,๒๔๔.๐๐		✓						

ที่	โครงการ	รายละเอียดของกิจกรรม ที่เกิดขึ้นจากโครงการ	หน่วยงาน รับผิดชอบหลัก	งบประมาณ (บาท)	เบิกจ่าย (บาท)	โอนงบ (+, -) (บาท)	แล้วเสร็จไตรมาส				กำลัง ดำเนินการ	ยังไม่ได้ ดำเนินการ	หมายเหตุ
							๑	๒	๓	๔			
๑๕	ฝ้าระวังประชากรกลุ่ม เสี่ยงสูง คัดกรองและ ออกตรวจเยี่ยมประชากร ในชุมชนคูขวาง ๓ เพื่อ ป้องกันควบคุมโรคติด เชื้อไวรัสโคโรนา 2019 (Covid-๑๙)	๑. ฝ้าระวังประชากรกลุ่มเสี่ยงสูงต่ำ ภายในเขตชุมชน ๒. เจ้าหน้าที่ อสม. ลงพื้นที่คัดกรอง ประชาชนกลุ่มเสี่ยงโรคติดเชื้อไวรัสโคโรนา ๓. เจ้าหน้าที่ อสม. ให้ความรู้เรื่องการ ป้องกันควบคุมโรคติดเชื้อไวรัสโคโรนา ๒๐๑๙ (Covid-๑๙)	ชุมชนคูขวาง คลัง เขต ๓	๒๓,๒๔๔	๒๓,๒๔๔.๐๐		✓						
๑๖	ฝ้าระวังประชากรกลุ่ม เสี่ยงสูง คัดกรองและ ออกตรวจเยี่ยมประชากร ในชุมชนหน้าแขวงทาง ทาง เพื่อป้องกันควบคุม โรคติดเชื้อไวรัสโคโรนา 2019 (Covid-๑๙)	๑. ฝ้าระวังประชากรกลุ่มเสี่ยงสูงต่ำ ภายในเขตชุมชน ๒. เจ้าหน้าที่ อสม. ลงพื้นที่คัดกรอง ประชาชนกลุ่มเสี่ยงโรคติดเชื้อไวรัสโคโรนา ๓. เจ้าหน้าที่ อสม. ให้ความรู้เรื่องการ ป้องกันควบคุมโรคติดเชื้อไวรัสโคโรนา ๒๐๑๙ (Covid-๑๙)	ชุมชนหน้า แขวงทาง	๒๓,๒๔๔	๒๓,๒๔๔.๐๐		✓						
๑๗	ฝ้าระวังประชากรกลุ่ม เสี่ยงสูง คัดกรองและ ออกตรวจเยี่ยมประชากร ในชุมชนหน้าสถานี รถไฟเขตนอกโคก เพื่อ ป้องกันควบคุมโรคติด เชื้อไวรัสโคโรนา 2019 (Covid-๑๙)	๑. ฝ้าระวังประชากรกลุ่มเสี่ยงสูงต่ำ ภายในเขตชุมชน ๒. เจ้าหน้าที่ อสม. ลงพื้นที่คัดกรอง ประชาชนกลุ่มเสี่ยงโรคติดเชื้อไวรัสโคโรนา ๓. เจ้าหน้าที่ อสม. ให้ความรู้เรื่องการ ป้องกันควบคุมโรคติดเชื้อไวรัสโคโรนา ๒๐๑๙ (Covid-๑๙)	ชุมชนหน้า สถานีรถไฟ เขตนอกโคก	๒๓,๒๔๔	๒๓,๒๔๔.๐๐		✓						

ที่	โครงการ	รายละเอียดของกิจกรรม ที่เกิดขึ้นจากโครงการ	หน่วยงาน รับผิดชอบหลัก	งบประมาณ (บาท)	เบิกจ่าย (บาท)	โอนงบ (+, -) (บาท)	แล้วเสร็จไตรมาส				กำลัง ดำเนินการ	ยังไม่ได้ ดำเนินการ	หมายเหตุ
							๑	๒	๓	๔			
๑๘	ฝ้าระวังประชากรกลุ่ม เสี่ยงสูง คัดกรองและ ออกตรวจเยี่ยมประชากร ในชุมชนศาลามีชัยเพื่อ ป้องกันควบคุมโรคติด เชื้อไวรัสโคโรนา 2019 (Covid-๑๙)	๑. ฝ้าระวังประชากรกลุ่มเสี่ยงสูงต่ำ ภายในเขตชุมชน ๒. เจ้าหน้าที่ อสม. ลงพื้นที่คัดกรอง ประชาชนกลุ่มเสี่ยงโรคติดเชื้อไวรัสโคโรนา ๓. เจ้าหน้าที่ อสม. ให้ความรู้เรื่องการ ป้องกันควบคุมโรคติดเชื้อไวรัสโคโรนา ๒๐๑๙ (Covid-๑๙)	ชุมชนศาลามีชัย	๒๙,๐๖๖	๒๙,๐๖๖.๐๐		✓						
๑๙	ฝ้าระวังประชากรกลุ่ม เสี่ยงสูง คัดกรองและ ออกตรวจเยี่ยมประชากร ในชุมชนต้นหว้า เพื่อ ป้องกันควบคุมโรคติด เชื้อไวรัสโคโรนา 2019 (Covid-๑๙)	๑. ฝ้าระวังประชากรกลุ่มเสี่ยงสูงต่ำ ภายในเขตชุมชน ๒. เจ้าหน้าที่ อสม. ลงพื้นที่คัดกรอง ประชาชนกลุ่มเสี่ยงโรคติดเชื้อไวรัสโคโรนา ๓. เจ้าหน้าที่ อสม. ให้ความรู้เรื่องการ ป้องกันควบคุมโรคติดเชื้อไวรัสโคโรนา ๒๐๑๙ (Covid-๑๙)	ชุมชนต้นหว้า	๒๓,๒๔๔	๒๓,๒๔๔.๐๐		✓						
๒๐	ฝ้าระวังประชากรกลุ่ม เสี่ยงสูง คัดกรองและ ออกตรวจเยี่ยมประชากร ในชุมชนหน้าสถานีรถ ไฟเขตลาดสะพานยาวเพื่อ ป้องกันควบคุมโรคติด เชื้อไวรัสโคโรนา 2019 (Covid-๑๙)	๑. ฝ้าระวังประชากรกลุ่มเสี่ยงสูงต่ำ ภายในเขตชุมชน ๒. เจ้าหน้าที่ อสม. ลงพื้นที่คัดกรอง ประชาชนกลุ่มเสี่ยงโรคติดเชื้อไวรัสโคโรนา ๓. เจ้าหน้าที่ อสม. ให้ความรู้เรื่องการ ป้องกันควบคุมโรคติดเชื้อไวรัสโคโรนา ๒๐๑๙ (Covid-๑๙)	ชุมชนหน้า สถานีรถไฟ เขตสะพานยาว	๒๓,๒๔๔	๒๓,๒๔๔.๐๐		✓						

ที่	โครงการ	รายละเอียดของกิจกรรม ที่เกิดขึ้นจากโครงการ	หน่วยงาน รับผิดชอบหลัก	งบประมาณ (บาท)	เบิกจ่าย (บาท)	โอนงบ (+, -) (บาท)	แล้วเสร็จไตรมาส				กำลัง ดำเนินการ	ยังไม่ได้ ดำเนินการ	หมายเหตุ
							๑	๒	๓	๔			
๒๑	เฝ้าระวังประชากรกลุ่ม เสี่ยงสูง คัดกรองและ ออกตรวจเยี่ยมประชากร ในชุมชนแออัดเพื่อป้อง กันควบคุมโรคติดเชื้อ ไวรัสโคโรนา ๒๐๑๙ (Covid-๑๙)	๑. เฝ้าระวังประชากรกลุ่มเสี่ยงสูงต่ำ ภายในเขตชุมชน ๒. เจ้าหน้าที่ อสม. ลงพื้นที่คัดกรอง ประชาชนกลุ่มเสี่ยงโรคติดเชื้อไวรัสโคโรนา ๓. เจ้าหน้าที่ อสม. ให้ความรู้เรื่องการ ป้องกันควบคุมโรคติดเชื้อไวรัสโคโรนา ๒๐๑๙ (Covid-๑๙)	ชุมชนกรแก้ว	๒๓,๒๔๔	๒๓,๒๔๔.๐๐		✓						
๒๒	เฝ้าระวังประชากรกลุ่ม เสี่ยงสูง คัดกรองและ ออกตรวจเยี่ยมประชากร ในชุมชนไทยสมุทรเพื่อ ป้องกันควบคุมโรคติด เชื้อไวรัสโคโรนา 2019 (Covid-๑๙)	๑. เฝ้าระวังประชากรกลุ่มเสี่ยงสูงต่ำ ภายในเขตชุมชน ๒. เจ้าหน้าที่ อสม. ลงพื้นที่คัดกรอง ประชาชนกลุ่มเสี่ยงโรคติดเชื้อไวรัสโคโรนา ๓. เจ้าหน้าที่ อสม. ให้ความรู้เรื่องการ ป้องกันควบคุมโรคติดเชื้อไวรัสโคโรนา ๒๐๑๙ (Covid-๑๙)	ชุมชนไทยสมุทร	๑๗,๔๒๒	๑๗,๔๒๒.๐๐		✓						
๒๓	พัฒนาศักยภาพและ ยกระดับมาตรฐาน ตลาดสดตามหลัก สุขาภิบาล ประจำปี งบประมาณ พ.ศ. ๒๕๖๕	๑. จัดกิจกรรมอบรมส่งเสริมความรู้ด้าน การสุขาภิบาลตลาดแก่ผู้ประกอบการ ตลาดตามกฎหมายว่าด้วยการสาธารณสุข ท.น.ศ. ๒. จัดกิจกรรมการรับรองมาตรฐานตลาด รับรองมาตรฐาน "ตลาดสดน่าซื้อ" "ตลาดนัดน่าซื้อ"	กองสาธารณสุข และสิ่งแวดล้อม ท.น.ศ.	๕๙,๓๐๙	-			✓					

ที่	โครงการ	รายละเอียดของกิจกรรม ที่เกิดขึ้นจากโครงการ	หน่วยงาน รับผิดชอบหลัก	งบประมาณ (บาท)	เบิกจ่าย (บาท)	โอนงบ (+, -) (บาท)	แล้วเสร็จไตรมาส				กำลัง ดำเนินการ	ยังไม่ได้ ดำเนินการ	หมายเหตุ
							๑	๒	๓	๔			
๒๔	จัดตั้งโรงพยาบาลสนาม และศูนย์พักคอย (Community เทศบาล นครนครศรีธรรมราช และองค์การบริหาร ส่วนตำบลปากนคร กรณีการระบาดของ โรคติดเชื้อไวรัสโคโรนา 2019 (Covid-๑๙)	๑. รณรงค์เรื่องการป้องกันการแพร่ระบาดของ โรคติดเชื้อไวรัสโคโรนา ๒๐๑๙ เพื่อให้ประชาชน รับรู้ ข้อมูล สถานการณ์ ๒. จัดหาอุปกรณ์ในการดูแลและรักษา ประชาชนผู้ติดเชื้อระหว่างรอเตียงเพื่อ ส่งต่อโรงพยาบาล	กองการแพทย์	๑,๔๙๗,๖๒๐	๑,๔๙๗,๐๒๐.๐๐				✓				
๒๕	ต่อเติมพื้นที่ด้านหน้า อาคารโรงพยาบาล เทศบาลนครนคร ศรีธรรมราช	ต่อเติมพื้นที่ด้านหน้าอาคารโรงพยาบาล เทศบาลนครนครศรีธรรมราช ขนาดพื้นที่ ไม่น้อยกว่า ๔๑๒.๐๐ ตารางเมตร ตามรูปแบบและรายการของเทศบาล	กองการแพทย์	๕,๑๐๐,๐๐๐	-					✓			
๒๖	ปรับปรุงอาคาร ๓ ชั้น ๔ และหลังคาโรงพยาบาล เทศบาลนครนครศรี ธรรมราช	ปรับปรุงอาคาร ๓ ชั้น ๔ และหลังคา โรงพยาบาลเทศบาลนครนครศรีธรรมราช ตามรูปแบบและรายการของเทศบาล	กองการแพทย์	๑,๔๓๐,๐๐๐	-					✓			

ที่	โครงการ	รายละเอียดของกิจกรรม ที่เกิดขึ้นจากโครงการ	หน่วยงาน รับผิดชอบหลัก	งบประมาณ (บาท)	เบิกจ่าย (บาท)	โอนงบ (+, -) (บาท)	แล้วเสร็จไตรมาส				กำลัง ดำเนินการ	ยังไม่ได้ ดำเนินการ	หมายเหตุ
							๑	๒	๓	๔			
๒๗	ติดตั้งเครื่องบันทึกข้อมูล การเดินทาง (GPS)	ติดตั้งเครื่องบันทึกข้อมูลการเดินทาง (GPS) ภายในรถยนต์ของกองสาธารณสุขและ สิ่งแวดล้อม จำนวน ๒๒ เครื่อง รายละเอียด ดังนี้ ๑.บันทึกตำแหน่งปัจจุบันย้อนหลัง รวมทั้ง ความเร็วที่ใช้ ๒.ดูข้อมูลผ่านคอมฯ มือถือ Tablet ๓.บันทึกระยะเวลาทางใช้งานในแต่ละวัน หรือใน ๑ เดือน ๔.บันทึกระดับน้ำมัน (แสดงเป็นกราฟ) เพื่อให้ดูง่าย ๕.แจ้งเตือนการเข้า-ออกพื้นที่ ผ่าน E-mail และหน้า Wab ๖.แจ้งเตือนความเร็วเกินกำหนดผ่านทาง E-mail และหน้า Wab ๗.รายงานข้อมูลการเดินทาง ๘.ระบบ Log-in , Log-out Log-in = เมื่อ ทำการรูดใบอนุญาตขับรถที่ถูกต้องตาม ประเภท ลักษณะรถจะมีไฟกระพริบที่เครื่อง อ่านบัตรและเสียงสัญญาณเตือนดับลง Log-out=เมื่อดับเครื่องยนต์ หรือใช้ใบ อนุญาตเดิมรูดซ้ำ	กองสาธารณสุข และสิ่งแวดล้อม	๓๙๖,๐๐๐	-						✓	ยกเลิก โครงการ	

ที่	โครงการ	รายละเอียดของกิจกรรม ที่เกิดขึ้นจากโครงการ	หน่วยงาน รับผิดชอบหลัก	งบประมาณ (บาท)	เบิกจ่าย (บาท)	โอนงบ (+, -) (บาท)	แล้วเสร็จไตรมาส				กำลัง ดำเนินการ	ยังไม่ได้ ดำเนินการ	หมายเหตุ
							๑	๒	๓	๔			
		๙.ระบบสำรวจข้อมูลมี Internal Memory ขนาด ๓๒ MB ๑๐.ระบบสำรวจพลังงานมีแบตเตอรี่ชนิด Li-ion ขนาด ๓.๗ V ๔๕๐ mAh สามารถจ่ายไฟให้เครื่อง สามารถ ทำงานได้อีก ๓-๕ ชั่วโมง หลังจากถูกตัดไฟ และส่งสัญญาณเตือนไปยัง Server											
๒๘	ปรับปรุงซ่อมแซมห้องน้ำ สาธารณะชุมชนท่าช้าง	ปรับปรุงซ่อมแซมห้องน้ำสาธารณะ ดังนี้ ๑.งานติดตั้งโถส้วมแบบนั่งราบสองชั้น มีหม้อน้ำพร้อมสายฉีดชำระ จำนวน ๘ ชุด ๒.ติดตั้งบานประตูห้องน้ำ PVC จำนวน ๑๒ ชุด ๓.ติดตั้งกระจกใสหนา ๕ มม. ขนาด ๐.๘๐x๓.๗๐ เมตร จำนวน ๑ ชุด ๔.งานรื้อถอนพื้นบล็อกตัวหนอนเดิม พื้นที่ ขนาด ๒๕.๐๐ ตารางเมตร และเทพื้น ค.ส.ล. หนา ๐.๑๐ เมตร บริเวณทางเดินด้านหน้า ๕.ปรับปรุงและติดตั้งอุปกรณ์อื่นๆ ที่เกี่ยวข้อง รายละเอียดตามรูปแบบและรายการของ เทศบาล	กองสาธารณสุข และสิ่งแวดล้อม	๑๑๖,๐๐๐	๑๑๖,๐๐๐.๐๐			✓					



ที่	โครงการ	รายละเอียดของกิจกรรม ที่เกิดขึ้นจากโครงการ	หน่วยงาน รับผิดชอบหลัก	งบประมาณ (บาท)	เบิกจ่าย (บาท)	โอนงบ (+, -) (บาท)	แล้วเสร็จไตรมาส				กำลัง ดำเนินการ	ยังไม่ได้ ดำเนินการ	หมายเหตุ
							๑	๒	๓	๔			
๒๙	ติดตั้งระบบดิจิทัล แพลตฟอร์ม เพื่อการ สื่อสารมุ่งสู่การเป็น เมืองอัจฉริยะระยะ ที่ ๒ ตลาดเทศบาล ออนไลน์	- ผู้ประกอบการมีพื้นที่ช่องทาง ในการจำหน่ายสินค้า เพิ่มรายได้ - มีเทคโนโลยีแอปพลิเคชัน ออนไลน์ระบบ Market Place On Line OA ของเทศบาล นครนครศรีธรรมราช	กองสาธารณสุข และสิ่งแวดล้อม	๕๐๐,๐๐๐	๕๐๐,๐๐๐.๐๐			✓					

ที่	โครงการ	รายละเอียดของกิจกรรม ที่เกิดขึ้นจากโครงการ	หน่วยงาน รับผิดชอบหลัก	งบประมาณ (บาท)	เบิกจ่าย (บาท)	โอนงบ (+, -) (บาท)	แล้วเสร็จไตรมาส				กำลัง ดำเนินการ	ยังไม่ได้ ดำเนินการ	หมายเหตุ
							๑	๒	๓	๔			
๓๐	ปรับปรุงซ่อมแซม ตลาดสด เทศบาล นครนครศรีธรรมราช	งานปรับปรุงตลาดสดเทศบาล นครนครศรีธรรมราช ชั้น ๑ - ปรับปรุงระบบท่อน้ำประปา บริเวณห้องน้ำ - ห้องส้วม ๑ (ทั้ง ๒ ฝั่ง) - ปรับปรุงห้องน้ำ - ห้องส้วม ๑ (ทั้ง ๒ ฝั่ง) งานปรับปรุงตลาดสดเทศบาล นครนครศรีธรรมราช ชั้น ๒ - ปรับปรุงระบบท่อน้ำประปา บริเวณห้องน้ำ - ห้องส้วม ๒ และ ๓ - งานติดตั้ง FLASHING (เคลือบสี) ความยาวไม่น้อยกว่า ๒๑๐.๐๐ เมตร - ปรับปรุงห้องน้ำ - ห้องส้วม ๒ (ทั้ง ๒ ฝั่ง) - ปรับปรุงห้องน้ำ - ห้องส้วม ๓ (ทั้ง ๒ ฝั่ง) รายละเอียดตาม รูปแบบและรายการของเทศบาล	กองสาธารณสุข และสิ่งแวดล้อม	๑๘๗,๐๐๐						✓		กันเงินเพื่อ ดำเนินการ	

ที่	โครงการ	รายละเอียดของกิจกรรม ที่เกิดขึ้นจากโครงการ	หน่วยงาน รับผิดชอบหลัก	งบประมาณ (บาท)	เบิกจ่าย (บาท)	โอนงบ (+, -) (บาท)	แล้วเสร็จไตรมาส				กำลัง ดำเนินการ	ยังไม่ได้ ดำเนินการ	หมายเหตุ
							๑	๒	๓	๔			
๓๑	ติดตั้งระบบดิจิทัล แพลตฟอร์ม เพื่อการ สื่อสารมุ่งสู่การเป็น เมืองอัจฉริยะระยะ ที่ ๒ ตลาดเทศบาล ออนไลน์	- ผู้ประกอบการมีพื้นที่ช่องทาง ในการจำหน่ายสินค้า เพิ่มรายได้ - มีเทคโนโลยีแอปพลิเคชัน ออนไลน์ระบบ Market Place On Line OA ของเทศบาล นครนครศรีธรรมราช	กองสาธารณสุข และสิ่งแวดล้อม	๕๐๐,๐๐๐	๔๐๐,๐๐๐			✓					

ที่	โครงการ	รายละเอียดของกิจกรรม ที่เกิดขึ้นจากโครงการ	หน่วยงาน รับผิดชอบหลัก	งบประมาณ (บาท)	เบิกจ่าย (บาท)	โอนงบ (+, -) (บาท)	แล้วเสร็จไตรมาส				กำลัง ดำเนินการ	ยังไม่ได้ ดำเนินการ	หมายเหตุ
							๑	๒	๓	๔			
๓๒	ปรับปรุงซ่อมแซม ตลาดสด เทศบาล นครนครศรีธรรมราช	งานปรับปรุงตลาดสดเทศบาล นครนครศรีธรรมราช ชั้น ๑ - ปรับปรุงระบบท่อน้ำประปา บริเวณห้องน้ำ - ห้องส้วม ๑ (ทั้ง ๒ ฝั่ง) - ปรับปรุงห้องน้ำ - ห้องส้วม ๑ (ทั้ง ๒ ฝั่ง) งานปรับปรุงตลาดสดเทศบาล นครนครศรีธรรมราช ชั้น ๒ - ปรับปรุงระบบท่อน้ำประปา บริเวณห้องน้ำ - ห้องส้วม ๒ และ ๓ - งานติดตั้ง FLASHING (เคลือบสี) ความยาวไม่น้อยกว่า ๒๑๐.๐๐ เมตร - ปรับปรุงห้องน้ำ - ห้องส้วม ๒ (ทั้ง ๒ ฝั่ง) - ปรับปรุงห้องน้ำ - ห้องส้วม ๓ (ทั้ง ๒ ฝั่ง) รายละเอียดตาม รูปแบบและรายการของเทศบาล	กองสาธารณสุข และสิ่งแวดล้อม	๑๘๗,๐๐๐									
รวม ๓๒ โครงการ				๔๐,๒๕๙,๑๗๓	๔,๖๐๒,๗๒๔		๑๑	๑	๖	๗	๔	๓	

บัญชีโครงการ  
ยุทธศาสตร์ด้านเศรษฐกิจ

แบบติดตามและประเมินผลการดำเนินงานตามแผนพัฒนาเทศบาลนครนครศรีธรรมราช ประจำปีงบประมาณ ๒๕๖๕  
ยุทธศาสตร์ด้านเศรษฐกิจ

ที่	โครงการ	รายละเอียดของกิจกรรม ที่เกิดขึ้นจากโครงการ	หน่วยงาน รับผิดชอบหลัก	งบประมาณ (บาท)	เบิกจ่าย (บาท)	โอนงบ (+, -) (บาท)	แล้วเสร็จไตรมาส				กำลัง ดำเนินการ	ยังไม่ได้ ดำเนินการ	หมายเหตุ
							๑	๒	๓	๔			
๑	กิจกรรมรถชมเมือง	จัดกิจกรรมรถชมเมือง และปรับปรุงดูแล ซ่อมแซมรถชมเมือง เช่น ทำสี ออกแบบ จัดทำป้ายชื่อและติดสติ๊กเกอร์รถ ชมเมือง อื่นๆที่เกี่ยวข้อง ให้รถอยู่ในสภาพ ปลอดภัย สะอาด และพร้อมใช้งาน	สำนักปลัด เทศบาล	๕๐,๐๐๐	-							✓	เนื่องจาก สถานการณ์ โควิด
๒	เทศกาลมหาสงกรานต์ แห่งางดานเมืองนคร	- จัดการแสดงแสงสีเสียงสื่อผสม - จัดกิจกรรมแห่งางดาน - จัดนิทรรศการแห่งางดาน	สำนักปลัด เทศบาล	๑,๘๐๐,๐๐๐	(-)๑,๘๐๐,๐๐๐							✓	เนื่องจาก สถานการณ์ โควิด
๓	ประชาสัมพันธ์และการ ตลาดเชิงรุกด้านการ ท่องเที่ยว	- จัดกิจกรรมเผยแพร่ประชาสัมพันธ์ แหล่งท่องเที่ยว กิจกรรมเกี่ยวกับ การท่องเที่ยวประเพณีวัฒนธรรม - จัดกิจกรรมแถลงข่าวมหาสงกรานต์ แห่งางดานร่วมกับ ททท. - จัดกิจกรรม นุ่งรถชมเมืองเล่าเรื่อง ลิกอร์ - การประกวดถ่ายภาพกับการ ส่งเสริมการท่องเที่ยว	สำนักปลัด เทศบาล	๑๐๐,๐๐๐	(-)๕๐,๐๐๐							✓	เนื่องจาก สถานการณ์ โควิด

ที่	โครงการ	รายละเอียดของกิจกรรม ที่เกิดขึ้นจากโครงการ	หน่วยงาน รับผิดชอบหลัก	งบประมาณ (บาท)	เบิกจ่าย (บาท)	โอนงบ (+, -) (บาท)	แล้วเสร็จไตรมาส				กำลัง ดำเนินการ	ยังไม่ได้ ดำเนินการ	หมายเหตุ
							๑	๒	๓	๔			
๔	ผลิตสื่อเผยแพร่ข้อมูลให้บริการด้านการท่องเที่ยว	จัดทำแผนที่แหล่งท่องเที่ยว จัดทำข้อมูลเส้นทางรถชมเมือง จัดทำหนังสือเมืองท่องเที่ยว จัดทำป้ายไฟต่างๆ และจัดทำเอกสารสื่อที่เกี่ยวข้อง	สำนักปลัด เทศบาล	๑๐๐,๐๐๐	-							✓	ยกเลิกโครงการ
๕	อบรมให้ความรู้เพื่อส่งเสริมการท่องเที่ยว นครศรีธรรมราช	จัดอบรมให้ความรู้เพื่อส่งเสริมการท่องเที่ยว นครศรีธรรมราช ดังนี้ - อบรมอาสาสมัครการให้บริการด้านการท่องเที่ยว - อบรมภาษาอังกฤษพื้นฐานเพื่อการท่องเที่ยว	สำนักปลัด เทศบาล	๗๐,๐๐๐	-				✓				
๖	ติดตั้งระบบดิจิทัลแพลตฟอร์มเพื่อการสื่อสารมุ่งสู่การเป็นเมืองอัจฉริยะ ระยะที่ ๒ แพลตฟอร์มท่องเที่ยวเขตเทศบาลฯ	- มีเทคโนโลยีแพลตฟอร์มให้ข้อมูลเส้นทางท่องเที่ยว - มีระบบการท่องเที่ยวบนโลก ๓ อุทยานการเรียนรู้เมือง นครศรีธรรมราช	สำนักปลัด เทศบาล	๕๐๐,๐๐๐	๔๐๐,๐๐๐.๐๐				✓				

ที่	โครงการ	รายละเอียดของกิจกรรม ที่เกิดขึ้นจากโครงการ	หน่วยงาน รับผิดชอบหลัก	งบประมาณ (บาท)	เบิกจ่าย (บาท)	โอนงบ (+, -) (บาท)	แล้วเสร็จไตรมาส				กำลัง ดำเนินการ	ยังไม่ได้ ดำเนินการ	หมายเหตุ
							๑	๒	๓	๔			
๗	ส่งเสริมศักยภาพ เยาวชนและ ประชาชนทั่วไป (Nakhonsri City Contest)	เยาวชนและประชาชน ทั่วไปมีพื้นที่ในการแสดง และประกวดความ สามารถด้านต่างๆ	สำนักปลัด เทศบาล	๓๐๐,๐๐๐	๑๑๓,๖๕๐.๐๐					✓			
รวม ๗ โครงการ				๒,๙๒๐,๐๐๐	๕๑๓,๖๕๐		-	-		๓		๔	



บัญชีครุภัณฑ์

## แบบติดตามและประเมินผลการดำเนินงานตามแผนพัฒนาเทศบาลนครนครศรีธรรมราช ประจำปีงบประมาณ พ.ศ.๒๕๖๕

## ครุภัณฑ์สำนักงาน

ที่	ครุภัณฑ์	รายละเอียดของครุภัณฑ์	หน่วยงาน รับผิดชอบหลัก	งบประมาณ (บาท)	เบิกจ่าย (บาท)	โอนงบ (+, -) (บาท)	แล้วเสร็จไตรมาส				กำลัง ดำเนินการ	ยังไม่ได้ ดำเนินการ	หมายเหตุ
							๑	๒	๓	๔			
๑	เก้าอี้สำนักงาน	- เก้าอี้สำนักงาน จำนวน ๕ ตัว ราคาตัวละ ๓,๙๐๐ บาท - เก้าอี้ผู้บริหาร จำนวน ๑ ตัว ราคาตัวละ ๙,๕๐๐ บาท	กองการเจ้าหน้าที่	๒๙,๐๐๐	๒๙,๐๐๐.๐๐				✓				
๒	เครื่องถ่ายเอกสาร	เครื่องถ่ายเอกสารระบบดิจิทัล (ขาว - ดำ) ความเร็ว ๓๐ แผ่นต่อ นาที จำนวน ๑ เครื่อง	กองการเจ้าหน้าที่	๑๐๕,๐๐๐	๑๐๐,๐๐๐.๐๐		✓						
๓	เครื่องปรับอากาศ	๑) เครื่องปรับอากาศ แบบแยก ส่วน (ราคารวมค่าติดตั้ง) แบบตั้ง พื้นหรือแบบแขวน ขนาดไม่น้อย กว่า ๒๔,๐๐๐ บีทียู เครื่องละ ๓๒,๔๐๐ บาท ๒) เครื่องปรับอากาศ (พร้อมติดตั้ง) ขนาดไม่น้อยกว่า ๑๐๐,๐๐๐ บีทียู จำนวน ๑ เครื่อง เครื่องละ ๑๘๐,๐๐๐บาท	สำนักปลัด เทศบาล	๒๑๒,๔๐๐	๒๐๒,๒๐๐.๐๐			✓					

ที่	ครุภัณฑ์	รายละเอียดของครุภัณฑ์	หน่วยงาน รับผิดชอบหลัก	งบประมาณ (บาท)	เบิกจ่าย (บาท)	โอนงบ (+, -) (บาท)	แล้วเสร็จไตรมาส				กำลัง ดำเนินการ	ยังไม่ได้ ดำเนินการ	หมายเหตุ
							๑	๒	๓	๔			
๔	โต๊ะทำงาน	- โต๊ะทำงานผู้บริหาร ขนาด ๑๘๐ เซนติเมตร จำนวน ๑ ชุด ราคา ๑๙,๕๐๐ บาท - โต๊ะทำงาน ขนาด ๑๕๐ เซนติเมตร จำนวน ๕ ชุด ราคาชุดละ ๖,๕๐๐ บาทราคา ๓๒,๕๐๐ บาท	กองการเจ้าหน้าที่	๕๒,๐๐๐	๕๒,๐๐๐.๐๐			✓					
๕	เครื่องปรับอากาศ	เครื่องปรับอากาศ แบบแยกส่วน (ราคารวมค่าติดตั้ง) ขนาดไม่น้อย กว่า ๖๐,๐๐๐ บีทียู - ชนิดแขวนใต้ฝ้า - ควบคุมความเย็นด้วยรีโมท ไร้สาย - ได้รับการรับรองมาตรฐาน ผลิตภัณฑ์อุตสาหกรรม - เป็นเครื่องปรับอากาศประกอบ สำเร็จรูปทั้งชุด ทั้งหน่วยส่งความ เย็นและหน่วยระบายความร้อน - มีความหน่วงเวลาการทำงานของ คอมเพรสเซอร์ จำนวน ๖ เครื่อง เครื่องละ ๗๕,๐๐๐ บาท	กองยุทธศาสตร์ และงบประมาณ	๔๕๐,๐๐๐	๔๕๐,๐๐๐.๐๐		✓						

ที่	ครุภัณฑ์	รายละเอียดของครุภัณฑ์	หน่วยงาน รับผิดชอบหลัก	งบประมาณ (บาท)	เบิกจ่าย (บาท)	โอนงบ (+, -) (บาท)	แล้วเสร็จไตรมาส				กำลัง ดำเนินการ	ยังไม่ได้ ดำเนินการ	หมายเหตุ
							๑	๒	๓	๔			
๖	เครื่องถ่ายเอกสาร	เครื่องถ่ายเอกสารระบบดิจิทัล (ขาว - ดำและสี) ความเร็ว ๓๐ แผ่นต่อนาที จำนวน ๒ เครื่อง ราคาเครื่องละ ๒๕๐,๐๐๐ บาท	สำนักคลัง	๕๐๐,๐๐๐	๔๘๔,๐๐๐.๐๐			✓					
๗	เครื่องปรับอากาศ	เครื่องปรับอากาศ ชนิดติดผนัง ขนาด ๒๖,๐๐๐ บีทียู พร้อมติดตั้ง ราคาเครื่องละ ๓๖,๒๐๐ บาท จำนวน ๖ เครื่อง	กองการแพทย์	๒๑๗,๒๐๐	-							✓	ไม่ได้จัดซื้อ
๘	โต๊ะทำงาน	โต๊ะทำงาน ขนาด ๖๐x๑๒๐x ๗๕ ซม. มีลิ้นชัก ๒ ลิ้นชัก ประตู ๑ บาน จำนวน ๑ ตัว	สำนักงานการประปา	๕,๐๐๐	๕,๐๐๐.๐๐				✓				
๙	โต๊ะคอมพิวเตอร์	โต๊ะคอมพิวเตอร์ ขนาด ๕๐x๑๐๐ x๗๕ ซม. จำนวน ๓ ตัว	สำนักงานการประปา	๖,๐๐๐	๖,๐๐๐.๐๐				✓				
๑๐	เก้าอี้พักคอย ๔ ที่นั่ง	เก้าอี้พักคอย ๔ ที่นั่ง ขนาดกว้าง ๒๒๕x ลึก ๕๔x สูง ๗๘ ซม. ขาชุบ เหล็กโครเมียม คานพ่นสี ขาดัง ๒ แฉก ทั้งสองฝั่งที่นั่งและพนัก พิงทำจากพลาสติก PP จำนวน ๒ ชุด	สำนักงานการประปา	๑๕,๘๐๐	๑๕,๘๐๐.๐๐						✓		
๑๑	เก้าอี้ทำงานมีพนักพิง	เก้าอี้ทำงานมีพนักพิง ขนาด ๕๘x ๕๙x๙๐-๑๐๒ ซม. ชนิดบุวม ปรับระดับสูงต่ำได้ จำนวน ๖ ตัว	สำนักงานการประปา	๑๐,๘๐๐	๑๐,๘๐๐.๐๐				✓				

ที่	ครุภัณฑ์	รายละเอียดของครุภัณฑ์	หน่วยงาน รับผิดชอบหลัก	งบประมาณ (บาท)	เบิกจ่าย (บาท)	โอนงบ (+, -) (บาท)	แล้วเสร็จไตรมาส				กำลัง ดำเนินการ	ยังไม่ได้ ดำเนินการ	หมายเหตุ
							๑	๒	๓	๔			
๑๒	เก้าอี้มีพนักพิง	เก้าอี้มีพนักพิง ชนิดบุนวมแบบ ขาตั้ง ๒ ข้าง ขนาด ๕๖x๖๒x๙๗ ชม.จำนวน ๓ ตัว	สำนักงาน ประปา	๕,๔๐๐	๕,๔๐๐.๐๐			✓					
๑๓	เก้าอี้ทำงานมีพนักพิง สูง	เก้าอี้ทำงานมีพนักพิงสูง ขนาด ๔๐x๔๒x๙๕-๑๐๕ ชม. ชนิดบุนวม ปรับระดับสูงต่ำได้ จำนวน ๑ ตัว	สำนักงาน ประปา	๔,๘๐๐	๔,๘๐๐.๐๐			✓					
๑๔	เก้าอี้สำหรับห้อง ประชุม	เก้าอี้สำหรับห้องประชุม มีพนักพิง กลาง ขนาด ๕๘x๖๐x๘๘ ชม. ชนิดบุหนังปรับระดับสูงต่ำได้ จำนวน ๑๒ ตัว	สำนักงาน ประปา	๑๙,๐๘๐	๑๙,๐๘๐.๐๐				✓				
๑๕	ชุดโต๊ะห้องประชุม ขนาด ๑๒ ที่นั่ง	ชุดโต๊ะห้องประชุม ขนาด ๑๒ ที่นั่ง - โต๊ะโล่งขนาด ๒๑๐x๖๐x๗๕ ชม จำนวน ๒ ตัว - โต๊ะโล่งขนาด ๘๐x๖๐x๗๕ ชม จำนวน ๒ ตัว - โต๊ะเข้ามุมขนาด ๑๓๐x๖๐x ๗๕ ชม จำนวน ๒ ตัว	สำนักงาน ประปา	๑๗,๙๐๐	๑๗,๙๐๐.๐๐				✓				

ที่	ครุภัณฑ์	รายละเอียดของครุภัณฑ์	หน่วยงาน รับผิดชอบหลัก	งบประมาณ (บาท)	เบิกจ่าย (บาท)	โอนงบ (+, -) (บาท)	แล้วเสร็จไตรมาส				กำลัง ดำเนินการ	ยังไม่ได้ ดำเนินการ	หมายเหตุ
							๑	๒	๓	๔			
๑๖	ตู้เหล็กแบบ ๒ บาน	ตู้เหล็กแบบ ๒ บาน - มีมือจับชนิดบิด - มีแผ่นชั้นปรับระดับ ๓ ชั้น - คุณสมบัติตามมาตรฐาน ผลิตภัณฑ์อุตสาหกรรม (มอก.) จำนวน ๑ ตู้	สำนักงาน ประชาสัมพันธ์	๕,๙๐๐	-							✓	ไม่ได้จัดซื้อ
๑๗	เครื่องถ่ายเอกสาร	เครื่องถ่ายเอกสาร ระบบติดตอล ชนิดขาว-ดำ สี - ความเร็ว ๒๐ แผ่นต่อนาที - เป็นระบบมัลติฟังก์ชัน - เป็นระบบกระดาษธรรมดา ชนิดหมึกผง ย่อ-ขยายได้ จำนวน ๑ เครื่อง	สำนักงาน ประชาสัมพันธ์	๑๒๐,๐๐๐	-							✓	ไม่ได้จัดซื้อ
๑๘	โต๊ะทำงานพร้อมถาด คีย์บอร์ด	โต๊ะทำงานพร้อมถาดคีย์บอร์ด ขนาด (W x D x H) ๑๒๐x๖๐x๗๕ นิ้ว และเก้าอี้ตัวแขนมีล้อ ๕ แฉก ปรับสูงต่ำไฮดรอลิกขนาด (W x D x H) ๕๗x๕๘x๙๐-๑๐๒ นิ้ว จำนวน ๔ ชุด	กองยุทธศาสตร์ และงบประมาณ	๒๙,๘๐๐	๒๗,๐๐๐.๐๐		✓						

ที่	ครุภัณฑ์	รายละเอียดของครุภัณฑ์	หน่วยงาน รับผิดชอบหลัก	งบประมาณ (บาท)	เบิกจ่าย (บาท)	โอนงบ (+, -) (บาท)	แล้วเสร็จไตรมาส				กำลัง ดำเนินการ	ยังไม่ได้ ดำเนินการ	หมายเหตุ
							๑	๒	๓	๔			
๑๙	เก้าอี้สำนักงาน	เก้าอี้สำนักงาน ขนาด (W x D x H) ๕๗x๕๕x๙๐-๑๐๒ นิ้ว มีเท้าแขนมีล้อ ๕ แฉก ปรับ สูง-ต่ำ ไฮดรอลิก จำนวน ๒๘ ตัว	กองยุทธศาสตร์ และงบประมาณ	๕๔,๖๐๐	๕๔,๖๐๐.๐๐		✓						
๒๐	เก้าอี้สำนักงานทรงสูง	เก้าอี้สำนักงานทรงสูง ขนาด (W x D x H) ๖๗x๗๐x๑๑๘-๑๒๘ นิ้ว - เท้าแขนบุนวม ทับด้วย หนังเทียม PVC - ขาล้อ ๕ แฉก ผลิตอนูมิเนียม ฉีดขึ้นรูปปิดเงา จำนวน ๓ ตัว	กองยุทธศาสตร์ และงบประมาณ	๒๓,๗๐๐	๒๓,๗๐๐.๐๐		✓						
๒๑	ตู้เหล็ก แบบ ๒ บาน	ตู้เหล็ก แบบ ๒ บาน ขนาด ไม่น้อยกว่า (W x D x H) ๙๑๓x ๔๕๗x๑,๘๓๐ มม. จำนวน ๒ ตู้ จัดซื้อตามราคามาตรฐานครุภัณฑ์ ฉบับเดือนธันวาคม ๒๕๖๓ ของ สำนักงบประมาณ	สำนักปลัด เทศบาล	๑๑,๘๐๐	๑๑,๘๐๐.๐๐					✓			

ที่	ครุภัณฑ์	รายละเอียดของครุภัณฑ์	หน่วยงาน รับผิดชอบหลัก	งบประมาณ (บาท)	เบิกจ่าย (บาท)	โอนงบ (+, -) (บาท)	แล้วเสร็จไตรมาส				กำลัง ดำเนินการ	ยังไม่ได้ ดำเนินการ	หมายเหตุ
							๑	๒	๓	๔			
๒๒	ตู้เตี้ยบานเปิด	ตู้เตี้ยบานเปิด ขนาดไม่น้อยกว่า (W x D x H) ๘๐x๔๐x๘๑ ซม. จำนวน ๗ ตู้ จัดซื้อตามราคา มาตรฐานครุภัณฑ์ฉบับเดือน ธันวาคม ๒๕๖๓ ของสำนัก งบประมาณ	สำนักปลัด เทศบาล	๒๔,๕๐๐	-				✓				
๒๓	โต๊ะทำงาน ๒ ลี้นชัก	โต๊ะทำงาน ๒ ลี้นชัก ขนาดไม่น้อยกว่า (W x D x H) ๑,๒๐๐x๖๐๐x ๗๕๐ มม. จำนวน ๑ ตัว	สำนักปลัด เทศบาล	๔,๕๐๐	-				✓				
๒๔	เก้าอี้สำนักงาน ล้อเลื่อน	เก้าอี้สำนักงานล้อเลื่อน ขนาดไม่ น้อยกว่า (W x D x H) ๖๔x๗๐x ๑๐๗ ซม. จำนวน ๑ ตัว	สำนักปลัด เทศบาล	๒๙,๙๕๐	-				✓				
๒๕	เครื่องปรับอากาศ แบบแยกส่วน แบบ ตั้งพื้น หรือแบบแขวน (ระบบ Inverter)	เครื่องปรับอากาศ แบบแยกส่วน แบบตั้งพื้นหรือแบบแขวน (ระบบ Inverter) ขนาด ๓๖,๐๐๐ บีทียู จำนวน ๑ เครื่อง จัดซื้อตามราคา มาตรฐานครุภัณฑ์ฉบับเดือน ธันวาคม ๒๕๖๓ ของสำนัก งบประมาณ	สำนักการศึกษา	๕๔,๒๐๐	๕๓,๐๐๐.๐๐				✓				



ที่	ครุภัณฑ์	รายละเอียดของครุภัณฑ์	หน่วยงาน รับผิดชอบหลัก	งบประมาณ (บาท)	เบิกจ่าย (บาท)	โอนงบ (+, -) (บาท)	แล้วเสร็จไตรมาส				กำลัง ดำเนินการ	ยังไม่ได้ ดำเนินการ	หมายเหตุ
							๑	๒	๓	๔			
๒๖	ตู้เหล็ก แบบ ๒ บาน	ขนาดไม่น้อยกว่า (WxDxH) ๙๑๖x ๔๕๗x๑,๘๓๐ มม. จำนวน ๔ ตู้ (จัดซื้อตามราคามาตรฐานครุภัณฑ์ ฉบับเดือนธันวาคม ๒๕๖๔ ของ สำนักงบประมาณ)	สำนักปลัด เทศบาล	๒๒,๘๐๐	๒๒,๘๐๐.๐๐				✓				
๒๗	เครื่องถ่ายเอกสาร ระบบดิจิทัล	เครื่องถ่ายเอกสาร ระบบดิจิทัล (ขาว-ดำ และสี) ความเร็ว ๒๐ แผ่น ต่อนาที ระบบมัลติฟังก์ชัน ระบบกระดาษธรรมดา ชนิดหมึกผง ย่อ-ขยายได้ จำนวน ๑ เครื่อง (จัดซื้อตามราคามาตรฐานครุภัณฑ์ ฉบับเดือนธันวาคม ๒๕๖๔ ของ สำนักงบประมาณ)	สำนักปลัด เทศบาล	๑๒๐,๐๐๐	๑๒๐,๐๐๐.๐๐				✓				
๒๘	เก้าอี้ทำงานผู้บริหาร	เก้าอี้ทำงานผู้บริหาร ขนาด (WxDxH) ไม่น้อยกว่า ๖๕๖x๘๐x๑๑๐ ซม. จำนวน ๑ ตัว (จัดซื้อตามราคาท้องตลาด)	สำนักปลัด เทศบาล	๑๐,๐๐๐	๑๐,๐๐๐.๐๐				✓				

ที่	ครุภัณฑ์	รายละเอียดของครุภัณฑ์	หน่วยงาน รับผิดชอบหลัก	งบประมาณ (บาท)	เบิกจ่าย (บาท)	โอนงบ (+, -) (บาท)	แล้วเสร็จไตรมาส				กำลัง ดำเนินการ	ยังไม่ได้ ดำเนินการ	หมายเหตุ
							๑	๒	๓	๔			
๒๙	พาร์ทิชั่นครึ่งกระจก ขัดลาย	พาร์ทิชั่นครึ่งกระจกขัดลาย (บุไม้ เมลามีน) พร้อมอุปกรณ์ติดตั้ง จำนวน ๑ ชุด ประกอบด้วย - พาร์ทิชั่นครึ่งกระจกขัดลาย ขนาด ๘๐x๑๘๐ ซม. จำนวน ๓ แผง - เสาจบ สูงไม่น้อยกว่าขนาด ๑๘๐ ซม. จำนวน ๑ ต้น - ขาตัวที่ จำนวน ๔ อัน (จัดซื้อตามราคาท้องตลาด)	สำนักปลัด เทศบาล	๑๖,๙๐๐	๑๖,๙๐๐.๐๐				✓				
๓๐	โต๊ะทำงาน	โต๊ะทำงาน ขนาดไม่น้อยกว่า (WxDxH) ๑๕๐x๘๐x๗๕ ซม. จำนวน ๑ ตัว (จัดซื้อตามราคาท้องตลาด)	สำนักปลัด เทศบาล	๖,๙๐๐	๖,๙๐๐.๐๐				✓				
๓๑	เก้าอี้สำนักงานพนักพิง สูง	เก้าอี้สำนักงานพนักพิงสูง ขนาด ไม่น้อยกว่า (WxDxH) ๖๕x๗๔x ๑๑๘ ซม. จำนวน ๒ ตัว (จัดซื้อตามราคาท้องตลาด)	สำนักปลัด เทศบาล	๙,๘๐๐	๙,๘๐๐.๐๐				✓				
๓๒	ตู้เตี้ยบานเปิด	ตู้เตี้ยบานเปิด ขนาดไม่น้อยกว่า (WxDxH) ๘๐x๔๐x๘๑ ซม. จำนวน ๑ ตู้ (จัดซื้อตามราคาท้องตลาด)	สำนักปลัด เทศบาล	๓,๕๐๐	๓,๕๐๐.๐๐				✓				

ที่	ครุภัณฑ์	รายละเอียดของครุภัณฑ์	หน่วยงาน รับผิดชอบหลัก	งบประมาณ (บาท)	เบิกจ่าย (บาท)	โอนงบ (+, -) (บาท)	แล้วเสร็จไตรมาส				กำลัง ดำเนินการ	ยังไม่ได้ ดำเนินการ	หมายเหตุ
							๑	๒	๓	๔			
๓๓	เครื่องปรับอากาศ แบบแยกส่วน	เครื่องปรับอากาศ แบบแยกส่วน ขนาด ๖๐,๐๐๐ บีทียู จำนวน ๒ เครื่อง (จัดซื้อตามราคา ท้องตลาด)	กองยุทธศาสตร์ และงบประมาณ	๑๕๐,๐๐๐	๑๔๙,๔๐๐.๐๐			✓					
๓๔	โต๊ะทำงาน	โต๊ะทำงาน ทำด้วยไม้ ขนาด ๖๐x๑๒๐x๗๕ ซม. จำนวน ๑ ตัว	สำนักการศึกษา	๔,๘๐๐	๔,๘๐๐.๐๐			✓					
๓๕	โต๊ะทำงาน	โต๊ะทำงาน ทำด้วยเหล็ก ขนาด ๖๐x๑๒๐x๗๕ ซม. จำนวน ๓ ตัว	สำนักการศึกษา	๒๔,๓๐๐	๒๔,๓๐๐.๐๐			✓					
๓๖	เก้าอี้	เก้าอี้บุวม มีล้อเลื่อน ขนาดไม่ น้อยกว่า ๕๘x๕๙x๑๐๒ ซม. จำนวน ๔ ตัว	สำนักการศึกษา	๑๑,๒๐๐	๑๑,๒๐๐.๐๐			✓					
๓๗	เก้าอี้ประชุม	เก้าอี้ประชุม บุนวม ขาเหล็ก จำนวน ๓ ตัว	สำนักการศึกษา	๒,๔๐๐	๒,๔๐๐.๐๐			✓					
๓๘	โต๊ะขาพับหน้าขา	โต๊ะขาพับหน้าขา ขนาดไม่น้อย กว่า ๖๐x๑๕๐x๗๕ ซม. จำนวน ๓ ตัว	สำนักการศึกษา	๗,๕๐๐	๗,๕๐๐.๐๐			✓					

ที่	ครุภัณฑ์	รายละเอียดของครุภัณฑ์	หน่วยงาน รับผิดชอบหลัก	งบประมาณ (บาท)	เบิกจ่าย (บาท)	โอนงบ (+, -) (บาท)	แล้วเสร็จไตรมาส				กำลัง ดำเนินการ	ยังไม่ได้ ดำเนินการ	หมายเหตุ
							๑	๒	๓	๔			
๓๙	โต๊ะทำงาน	โต๊ะทำงาน ขนาดไม่น้อยกว่า (WxDxH) ๑๕๐x๘๐x๗๕ ซม. จำนวน ๑ ตัว (จัดซื้อตามราคาท้องตลาด)	สำนักปลัด เทศบาล	๖,๙๐๐	๖,๙๐๐.๐๐				✓				
๔๐	โต๊ะทำงาน ๒ ลีนซึก	โต๊ะทำงาน ๒ ลีนซึก ขนาดไม่น้อยกว่า (WxDxH) ๑,๒๐๐x๖๐๐x๗๕๐ มม. จำนวน ๑ ตัว (จัดซื้อตามราคา ท้องตลาด)	สำนักปลัด เทศบาล	๔,๕๐๐	๔,๕๐๐.๐๐				✓				
๔๑	เก้าอี้สำนักงาน ล้อเลื่อน	เก้าอี้สำนักงานล้อเลื่อน ขนาด ไม่น้อยกว่า (WxDxH) ๖๕x ๗๐x๑๐๗ ซม. จำนวน ๑ ตัว (จัดซื้อตามราคาท้องตลาด)	สำนักปลัด เทศบาล	๓,๐๐๐	๓,๐๐๐.๐๐				✓				
๔๒	โต๊ะวางคอมพิวเตอร์	โต๊ะวางคอมพิวเตอร์ (มีที่วาง CPU) มีขนาดไม่น้อยกว่า (WxDxH) ๘๐x๖๐x๗๕ ซม. จำนวน ๑ ตัว (จัดซื้อตามราคา ท้องตลาด)	สำนักปลัด เทศบาล	๒,๕๐๐	๒,๕๐๐.๐๐				✓				
๔๓	โต๊ะทำงานผู้บริหาร	โต๊ะทำงานผู้บริหาร ขนาดไม่น้อยกว่า (WxDxH) ๑,๖๐๐x๘๕๐x๗๕๐ มม. จำนวน ๑ ตัว (จัดซื้อตามราคา ท้องตลาด)	สำนักปลัด เทศบาล	๑๘,๐๐๐	๑๘,๐๐๐.๐๐				✓				

ที่	ครุภัณฑ์	รายละเอียดของครุภัณฑ์	หน่วยงาน รับผิดชอบหลัก	งบประมาณ (บาท)	เบิกจ่าย (บาท)	โอนงบ (+, -) (บาท)	แล้วเสร็จไตรมาส				กำลัง ดำเนินการ	ยังไม่ได้ ดำเนินการ	หมายเหตุ
							๑	๒	๓	๔			
๔๔	เก้าอี้ทำงานผู้บริหาร	เก้าอี้ทำงานผู้บริหาร ขนาดไม่น้อยกว่า (WxDxH) ๖๕x๘๐x๑๑๐ ซม. จำนวน ๑ ตัว (จัดซื้อตามราคาท้องตลาด)	สำนักปลัด เทศบาล	๑๐,๐๐๐					✓				
๔๕	โต๊ะขาพับ	โต๊ะขาพับ ขนาด ๖๐x๑๕๐x๗๕ ซม. หน้าโต๊ะบุด้วยโฟมเมก้า สีขาว ขาเหล็กชุบโครเมียมอย่างดี จำนวน ๕๐ ตัว (จัดซื้อตามราคาท้องตลาด)	กองสวัสดิการ สังคม	๑๒๕,๐๐๐	๑๒๕,๐๐๐.๐๐				✓				
๔๖	เก้าอี้จัดเลี้ยงมี พนักพิง	เก้าอี้จัดเลี้ยงมีพนักพิง เก้าอี้ บุนวมมีพนักพิงทรงโค้ง ขนาด ๔๘x๕๘x๙๒ ซม. โครงสร้างชุบโครเมียมอย่างดี (จัดซื้อตามราคาท้องตลาด)	กองสวัสดิการ สังคม	๒๙๖,๐๐๐	๒๙๖,๐๐๐.๐๐				✓				
๔๗	โต๊ะทำงานผู้บริหาร	โต๊ะทำงานผู้บริหาร ขนาดไม่ ต่ำกว่า ๑๕๐x๗๐x๗๕ ซม. พร้อมตู้ลิ้นชักและโต๊ะข้าง ขนาดไม่ต่ำกว่า ๓๐x๓๘x๔๒ ซม. จำนวน ๑ ตัว (จัดซื้อตามราคาท้องตลาด)	กองสวัสดิการ สังคม	๒๔,๐๐๐	๒๔,๐๐๐.๐๐				✓				

ที่	ครุภัณฑ์	รายละเอียดของครุภัณฑ์	หน่วยงาน รับผิดชอบหลัก	งบประมาณ (บาท)	เบิกจ่าย (บาท)	โอนงบ (+, -) (บาท)	แล้วเสร็จไตรมาส				กำลัง ดำเนินการ	ยังไม่ได้ ดำเนินการ	หมายเหตุ
							๑	๒	๓	๔			
๔๘	เก้าอี้บุวมของผู้บริหาร	เก้าอี้บุวมของผู้บริหาร ขนาด ไม่ต่ำกว่า ๖๕x๗๐x๑๒๐-๑๒๕ ซม. จำนวน ๑ ตัว	กองสวัสดิการ สังคม	๑๓,๐๐๐	๑๓,๐๐๐.๐๐				✓				
๔๙	ผ้า màn พร้อมอุปกรณ์	ผ้า màn พร้อมติดตั้งอุปกรณ์ ขนาด ๕.๗๐x๒.๕๐ เมตร จำนวน ๑ ชุด ขนาด ๒.๒๐x๒.๕๐ เมตร จำนวน ๑ ชุด ขนาด ๔.๐๐x๒.๕๐ เมตร จำนวน ๑ ชุด ขนาด ๐.๙๕x๒.๕๐ เมตร จำนวน ๒ ชุด ขนาด ๑๓.๐๐x๒.๕๐ เมตร จำนวน ๑ ชุด ขนาด ๒.๖๐x๒.๕๕ เมตร จำนวน ๑ ชุด ขนาด ๓.๐๐x๒.๔๐ เมตร จำนวน ๒ ชุด (จัดซื้อตามราคาท้องตลาด)	กองสวัสดิการ สังคม	๒๐๐,๐๐๐	๑๗๐,๗๖๘.๘๐				✓				

ที่	ครุภัณฑ์	รายละเอียดของครุภัณฑ์	หน่วยงาน รับผิดชอบหลัก	งบประมาณ (บาท)	เบิกจ่าย (บาท)	โอนงบ (+, -) (บาท)	แล้วเสร็จไตรมาส				กำลัง ดำเนินการ	ยังไม่ได้ ดำเนินการ	หมายเหตุ
							๑	๒	๓	๔			
๕๐	โต๊ะทำงาน	โต๊ะทำงาน ขนาด (WxDxH) ๑๙๐ x ๗๐ x ๗๕ ซม. จำนวน ๒ ตัว (จัดซื้อตามราคาท้อง ตลาด)	สำนักคลัง	๕๕,๐๐๐	๕๕,๐๐๐.๐๐				✓				
๕๑	โต๊ะทำงาน	โต๊ะทำงาน ขนาด (WxDxH) ๑๔๐ x ๗๐ x ๗๕ ซม. จำนวน ๒ ตัว (จัดซื้อตามราคาท้อง ตลาด)	สำนักคลัง	๕๒,๐๐๐	๕๒,๐๐๐.๐๐				✓				
๕๒	โต๊ะทำงาน	โต๊ะทำงาน ขนาด (WxDxH) ๑๒๐ x ๗๐ x ๗๕ ซม. จำนวน ๒ ตัว (จัดซื้อตามราคาท้อง ตลาด)	สำนักคลัง	๓๕,๐๐๐	๓๕,๐๐๐.๐๐				✓				
๕๓	ตู้เอกสาร	ตู้เอกสาร ขนาด (WxDxH) ๑๒๐ x ๓๕ x ๗๕ ซม. จำนวน ๑ ตัว (จัดซื้อตามราคาท้อง ตลาด)	สำนักคลัง	๑๐,๐๐๐	๑๐,๐๐๐.๐๐				✓				
๕๔	ตู้เตี้ยบานเปิด	ตู้เตี้ยบานเปิด มีขนาดไม่น้อย กว่า (WxDxH) ๘๐ x ๔๐ x ๗๑ ซม. จำนวน ๑ ตู้ (จัดซื้อ ตามราคาท้องตลาด)	สำนักปลัด เทศบาล	๓,๕๐๐	๓,๕๐๐.๐๐				✓				

ที่	ครุภัณฑ์	รายละเอียดของครุภัณฑ์	หน่วยงาน รับผิดชอบหลัก	งบประมาณ (บาท)	เบิกจ่าย (บาท)	โอนงบ (+, -) (บาท)	แล้วเสร็จไตรมาส				กำลัง ดำเนินการ	ยังไม่ได้ ดำเนินการ	หมายเหตุ
							๑	๒	๓	๔			
๕๕	ตู้เก็บเอกสารบาน เลื่อนทึบ	ตู้เก็บเอกสารบานเลื่อนทึบ มีขนาดไม่น้อยกว่า (WxDxH) ๑๕๒.๓ x ๔๐.๖ x ๘๘ ซม. จำนวน ๓ ตู้ (จัดซื้อตามราคา ท้องตลาด)	สำนักปลัด เทศบาล	๑๕,๐๐๐	๑๕,๐๐๐.๐๐				✓				
๕๖	เก้าอี้สำนักงาน ล้อเลื่อน	เก้าอี้สำนักงานล้อเลื่อน มีขนาด ไม่น้อยกว่า (WxDxH) ๖๕ x ๗๔ x ๑๑๘ ซม. จำนวน ๑ ตัว (จัดซื้อตามราคา ท้องตลาด)	สำนักปลัด เทศบาล	๔,๙๐๐	๔,๙๐๐.๐๐				✓				
๕๗	โต๊ะประชุม ขนาด ๖ ที่นั่ง	โต๊ะประชุม ขนาด ๖ ที่นั่ง ขนาด (WxDxH) ๒๗๐x๑๒๐x ๗๕ ซม. จำนวน ๑ ตัว (จัดซื้อตามราคาท้องตลาด)	กองยุทธศาสตร์ และงบประมาณ	๒๘,๘๐๐	๒๘,๘๐๐.๐๐				✓				
๕๘	เก้าอี้ประชุมมี ล้อเลื่อน	เก้าอี้ประชุมมีล้อเลื่อน ขนาด (WxDxH) ๕๘x๖๒x ๘๘-๑๐๐ ซม. จำนวน ๖ ตัว (จัดซื้อตามราคาท้องตลาด)	กองยุทธศาสตร์ และงบประมาณ	๒๓,๗๐๐	๒๓,๗๐๐.๐๐				✓				



ที่	ครุภัณฑ์	รายละเอียดของครุภัณฑ์	หน่วยงาน รับผิดชอบหลัก	งบประมาณ (บาท)	เบิกจ่าย (บาท)	โอนงบ (+, -) (บาท)	แล้วเสร็จไตรมาส				กำลัง ดำเนินการ	ยังไม่ได้ ดำเนินการ	หมายเหตุ
							๑	๒	๓	๔			
๕๙	เครื่องพิมพ์ใบเสร็จ	เครื่องพิมพ์ใบเสร็จความร้อน สามารถพิมพ์กราฟิกบนใบเสร็จ โลโก้และบาร์โค้ด ความเร็ว ในการพิมพ์สูงสุด ๒๐๐ มม./ วินาที มีระบบตัดกระดาษ อัตโนมัติ รองรับกระดาษความ ร้อน หน้ากว้าง ๘๐ มม. สามารถเชื่อมต่อได้ ๒ ระบบ จำนวน ๔ เครื่อง	กองการแพทย์	๔๐,๐๐๐	๔๐,๐๐๐.๐๐				✓				
๖๐	ผ้า màn พร้อมอุปกรณ์	ผ้า màn พร้อมอุปกรณ์ ดังนี้ - ห้องผู้สูงอายุ ขนาด ๓.๑๐x๒.๓๐ เมตร จำนวน ๔ ชุด - ห้องทำกิจกรรม ขนาด ๕.๕๐x๒.๔๐ เมตร จำนวน ๒ ชุด - ห้องประชุมชั้น ๒ ขนาด ๕.๕๐x๒.๘๕ เมตร จำนวน ๒ ชุด ขนาด ๕.๖๐x๒.๘๕ เมตร จำนวน ๒ ชุด ขนาด ๓.๔๕x๒.๘๕ เมตร จำนวน ๒ ชุด	กองสวัสดิการ สังคม	๒๘๐,๐๐๐	๒๕๒,๓๑๓.๔๐				✓				

ที่	ครุภัณฑ์	รายละเอียดของครุภัณฑ์	หน่วยงาน รับผิดชอบหลัก	งบประมาณ (บาท)	เบิกจ่าย (บาท)	โอนงบ (+, -) (บาท)	แล้วเสร็จไตรมาส				กำลัง ดำเนินการ	ยังไม่ได้ ดำเนินการ	หมายเหตุ
							๑	๒	๓	๔			
		<ul style="list-style-type: none"> <li>- ห้องเก็บอุปกรณ์</li> <li>ขนาด ๓ เมตร จำนวน ๒ ชุด</li> <li>ขนาด ๕.๕๐ เมตร จำนวน</li> <li>๒ ชุด</li> <li>- ศูนย์การเรียนรู้</li> <li>ขนาด ๑.๔๐x๑.๘๐ เมตร</li> <li>จำนวน ๒ ชุด</li> <li>ขนาด ๑.๔๔x๑.๘๐ เมตร</li> <li>จำนวน ๒ ชุด</li> <li>- ห้องให้คำปรึกษา</li> <li>ขนาด ๒.๐๐x๒.๑๕ เมตร</li> <li>จำนวน ๑ ชุด</li> <li>- ทางเข้าห้องน้ำ</li> <li>ขนาด ๑.๓๕x๒.๑๕ เมตร</li> <li>จำนวน ๑ ชุด</li> <li>(จัดซื้อตามราคาท้องตลาด)</li> </ul>											
๖๑	โต๊ะหมู่บูชา	โต๊ะหมู่บูชา ๙ ตัว กว้างตัวละ ๙ นิ้ว มีฐานรองโต๊ะหมู่ (จัดซื้อตามราคากลางมาตรฐาน ครุภัณฑ์สำนักงบประมาณ ฉบับเดือนธันวาคม ๒๕๖๔)	สำนักการศึกษา	๘,๐๐๐	๘,๐๐๐.๐๐				✓				

ที่	ครุภัณฑ์	รายละเอียดของครุภัณฑ์	หน่วยงาน รับผิดชอบหลัก	งบประมาณ (บาท)	เบิกจ่าย (บาท)	โอนงบ (+, -) (บาท)	แล้วเสร็จไตรมาส				กำลัง ดำเนินการ	ยังไม่ได้ ดำเนินการ	หมายเหตุ
							๑	๒	๓	๔			
๖๒	โต๊ะกลางรับแขก	โต๊ะกลางรับแขก เป็นโต๊ะเหล็ก กลม ด้านบนเป็นกระจก ขนาด ๔๐ x ๗๐ x ๓๕ ซม. จำนวน ๑ ตัว (จัดซื้อตามราคา ท้องตลาด)	สำนักการศึกษา	๒,๙๐๐	๒,๙๐๐.๐๐				✓				
๖๓	เครื่องปรับอากาศ แบบฝังฝ้า ๔ ทิศ ทาง ขนาดไม่ต่ำ กว่า ๕๑,๕๐๐ บีทียู	เครื่องปรับอากาศแบบ ฝังฝ้า ๔ ทิศทาง ขนาด ไม่ต่ำกว่า ๕๑,๕๐๐ บีทียู จำนวน ๑ เครื่อง (จัดซื้อตามราคา ท้องตลาด)	สำนักปลัด เทศบาล	๙๙,๘๐๐						✓		กั้นเงินเพื่อ ดำเนินการ	
๖๔	เครื่องปั้มน้ำ	เครื่องปั้มน้ำ ขนาด ๔๒๕x๔๒๕x๕๘๐ ซม. ขนาด ๒๕๐ วัตต์ ระยะเวลา ดูด ๘ เมตร ระยะเวลาส่ง ๒๒ เมตร จำนวน ๑ เครื่อง (จัดซื้อตามราคา ท้องตลาด)	สำนักปลัด เทศบาล	๗,๖๐๐						✓		กั้นเงินเพื่อ ดำเนินการ	

ที่	ครุภัณฑ์	รายละเอียดของครุภัณฑ์	หน่วยงาน รับผิดชอบหลัก	งบประมาณ (บาท)	เบิกจ่าย (บาท)	โอนงบ (+, -) (บาท)	แล้วเสร็จไตรมาส				กำลัง ดำเนินการ	ยังไม่ได้ ดำเนินการ	หมายเหตุ
							๑	๒	๓	๔			
๖๕	เครื่องอ่านบัตร ประชาชนแบบ สมาร์ทการ์ด และสแกนลาย นิ้วมือ	เครื่องอ่านบัตรประชาชน แบบสมาร์ทการ์ดและ สแกนลายนิ้วมือ จำนวน ๑ เครื่อง (จัดซื้อตามราคาท้อง ตลาด)	สำนักปลัด เทศบาล	๑๘,๐๐๐						✓		กั้นเงินเพื่อ ดำเนินการ	
๖๖	โต๊ะทำงาน ทำด้วยไม้	โต๊ะทำงาน ทำด้วยไม้ ขนาดไม่น้อยกว่า ๘๐ x ๑๕๐ x ๗๕ ซม. จำนวน ๓ ตัว (จัดซื้อตามราคา ท้องตลาด)	สำนักการศึกษา	๑๙,๕๐๐	๑๙,๕๐๐.๐๐	-				✓			
๖๗	เก้าอี้ทำงานบุวม มีล้อเลื่อน	เก้าอี้ทำงานบุวมมีล้อ เลื่อน ขนาดไม่น้อยกว่า ๕๘ x ๕๙ x ๑๐๒ ซม. จำนวน ๗ ตัว (จัดซื้อตามราคา ท้องตลาด)	สำนักการศึกษา	๑๙,๖๐๐	๑๙,๖๐๐.๐๐	-				✓			
รวม ๖๗ รายการ				๓,๘๒๕,๖๓๐	๓,๑๙๔,๔๖๒		๕	๒	๑๓	๔๐	๔	๓	

แบบติดตามและประเมินผลการดำเนินงานตามแผนพัฒนาเทศบาลนครนครศรีธรรมราช ประจำปีงบประมาณ พ.ศ.๒๕๖๕  
ครุภัณฑ์คอมพิวเตอร์หรืออิเล็กทรอนิกส์

ที่	ครุภัณฑ์	รายละเอียดของครุภัณฑ์	หน่วยงาน รับผิดชอบหลัก	งบประมาณ (บาท)	เบิกจ่าย (บาท)	โอนงบ (+, -) (บาท)	แล้วเสร็จไตรมาส				กำลัง ดำเนินการ	ยังไม่ได้ ดำเนินการ	หมายเหตุ
							๑	๒	๓	๔			
๑	เครื่องคอมพิวเตอร์	เครื่องคอมพิวเตอร์ สำหรับงาน ประมวลผล แบบที่ ๑ จอแสดง ภาพขนาดไม่น้อยกว่า ๑๙ นิ้ว จำนวน ๑ เครื่อง ราคาเครื่องละ ๒๒,๐๐๐ บาท	สำนักปลัด เทศบาล	๒๒,๐๐๐	๒๒,๐๐๐.๐๐		✓						
๒	เครื่องคอมพิวเตอร์	เครื่องคอมพิวเตอร์ สำหรับงาน ประมวลผล แบบที่ ๑ จอแสดง ภาพขนาดไม่น้อยกว่า ๑๙ นิ้ว จำนวน ๔ เครื่อง ราคาเครื่องละ ๒๒,๐๐๐ บาท	กองสาธารณสุข และสิ่งแวดล้อม	๘๘,๐๐๐	๘๘,๐๐๐.๐๐			✓					
๓	เครื่องคอมพิวเตอร์	เครื่องคอมพิวเตอร์ สำหรับงาน ประมวลผล แบบที่ ๑ จอแสดง ภาพขนาดไม่น้อยกว่า ๑๙ นิ้ว จำนวน ๓ เครื่อง ราคาเครื่องละ ๒๒,๐๐๐ บาท	กองการแพทย์	๖๖,๐๐๐	๖๖,๐๐๐.๐๐					✓			
๔	เครื่องคอมพิวเตอร์	เครื่องคอมพิวเตอร์ สำหรับงาน ประมวลผล แบบที่ ๑ จอแสดง ภาพขนาดไม่น้อยกว่า ๑๙ นิ้ว จำนวน ๓ เครื่อง ราคาเครื่องละ ๒๒,๐๐๐ บาท	กองสวัสดิการ สังคม	๖๖,๐๐๐	๖๖,๐๐๐.๐๐		✓						

ที่	ครุภัณฑ์	รายละเอียดของครุภัณฑ์	หน่วยงาน รับผิดชอบหลัก	งบประมาณ (บาท)	เบิกจ่าย (บาท)	โอนงบ (+, -) (บาท)	แล้วเสร็จไตรมาส				กำลัง ดำเนินการ	ยังไม่ได้ ดำเนินการ	หมายเหตุ
							๑	๒	๓	๔			
๕	เครื่องพิมพ์เลเซอร์หรือ LED ขาวดำ (๑๘ หน้า /นาท)	เครื่องพิมพ์เลเซอร์หรือLED ขาวดำ (๑๘ หน้า/นาท) จำนวน ๒ เครื่อง เครื่องละ ๒,๖๐๐ บาท	สำนักงาน ประชาสัมพันธ์	๕,๒๐๐	๕,๒๐๐.๐๐			✓					
๖	เครื่องคอมพิวเตอร์	เครื่องคอมพิวเตอร์สำหรับงาน ประมวลผล แบบที่ ๒ (จอแสดง ภาพขนาดไม่น้อยกว่า ๑๙ นิ้ว) จำนวน ๕ เครื่อง	สำนักงาน ประชาสัมพันธ์	๑๕๐,๐๐๐	๑๕๐,๐๐๐.๐๐					✓			
๗	เครื่องสำรองไฟฟ้า ขนาด ๘๐๐ VA	เครื่องสำรองไฟฟ้า ขนาด ๘๐๐ VA จำนวน ๕ เครื่อง - มีกำลังไฟฟ้านอกไม่น้อยกว่า ๘๐๐ VA (๔๘๐ Watts) - สามารถสำรองไฟฟ้าได้ไม่น้อยกว่า ๑๕ นาที	สำนักงาน ประชาสัมพันธ์	๑๒,๕๐๐	๑๒,๕๐๐.๐๐					✓			
๘	เครื่องพิมพ์แบบพกพา แบบไร้สาย	เครื่องพิมพ์แบบพกพา แบบไร้สาย จำนวน ๕ เครื่อง - หน่วยความภายใน ๑๒๘ MB (Flash), ๑๒๘ MB (RAM) - หน้ากว้างในการพิมพ์ ๒.๙ นิ้ว/ ๗.๗๓ มิลลิเมตร พิมพ์ต่อเนื่อง	สำนักงาน ประชาสัมพันธ์	๑๕๐,๐๐๐	๑๕๐,๐๐๐.๐๐			✓					

ที่	ครุภัณฑ์	รายละเอียดของครุภัณฑ์	หน่วยงาน รับผิดชอบหลัก	งบประมาณ (บาท)	เบิกจ่าย (บาท)	โอนงบ (+, -) (บาท)	แล้วเสร็จไตรมาส				กำลัง ดำเนินการ	ยังไม่ได้ ดำเนินการ	หมายเหตุ
							๑	๒	๓	๔			
๙	เครื่องพิมพ์ ชนิด Dot Matrix Printer	เครื่องพิมพ์ชนิด Dot Matrix Printer แบบแคร์สัน จำนวน ๒ เครื่อง -มีจำนวนหัวพิมพ์ไม่น้อยกว่า ๒๔ เข็ม -มีความเร็วขณะพิมพ์ร่างความเร็วสูง ขนาด ๑๐ ตัวอักษรต่อนิ้ว ได้ไม่น้อยกว่า ๓๐๐ ตัวอักษร ต่อวินาที -มีหน่วยความจำไม่น้อยกว่า ๑๒๘ KB - มีช่องเชื่อมต่อ (Interface) แบบ Parallel หรือ USB ๑.๑ หรือดีกว่า จำนวนไม่น้อยกว่า ๑ ช่อง	สำนักงาน ประสาน	๑๗,๐๐๐	๑๗,๐๐๐.๐๐				✓				
๑๐	เครื่องพิมพ์ Multifunction เลเซอร์หรือ LED ขาวดำ จำนวน ๔ เครื่อง	เครื่องพิมพ์ Multifunction เลเซอร์หรือ LED ขาวดำ จำนวน ๔ เครื่อง จัดซื้อตามเกณฑ์ราคา กลางและคุณลักษณะพื้นฐาน การจัดหาอุปกรณ์และระบบ คอมพิวเตอร์ ฉบับเดือนพฤษภาคม ๒๕๖๓) จำนวน ๔ เครื่อง	กองสาธารณสุข และสิ่งแวดล้อม	๔๐,๐๐๐	๔๐,๐๐๐.๐๐		✓						

ที่	ครุภัณฑ์	รายละเอียดของครุภัณฑ์	หน่วยงาน รับผิดชอบหลัก	งบประมาณ (บาท)	เบิกจ่าย (บาท)	โอนงบ (+, -) (บาท)	แล้วเสร็จไตรมาส				กำลัง ดำเนินการ	ยังไม่ได้ ดำเนินการ	หมายเหตุ
							๑	๒	๓	๔			
๑๑	เครื่องสำรองไฟ ขนาด ๘๐๐ VA	เครื่องสำรองไฟ ขนาด ๘๐๐ VA จำนวน ๔ เครื่อง จัดซื้อตามเกณฑ์ ราคากลางและคุณลักษณะพื้นฐาน การจัดหาอุปกรณ์และระบบ คอมพิวเตอร์ฉบับเดือนพฤษภาคม ๒๕๖๓)	กองสาธารณสุข และสิ่งแวดล้อม	๑๐,๐๐๐	๑๐,๐๐๐.๐๐			✓					
๑๒	อุปกรณ์กระจาย สัญญาณ (L๒ Switch)	อุปกรณ์กระจายสัญญาณ (L๒ Switch) ขนาด ๑๖ ช่อง จำนวน ๑ เครื่อง	สำนักปลัด เทศบาล	๒,๘๐๐	๒,๔๐๐.๐๐			✓					
๑๓	อุปกรณ์กระจาย สัญญาณ (L๒ Switch)	อุปกรณ์กระจายสัญญาณ (L๒ Switch) ขนาด ๒๔ ช่อง แบบที่ ๑ จำนวน ๑ เครื่อง	สำนักปลัด เทศบาล	๖,๐๐๐	๔,๕๐๐.๐๐			✓					
๑๔	เครื่องคอมพิวเตอร์ สำหรับงานประมวลผล แบบที่ ๒	เครื่องคอมพิวเตอร์สำหรับงาน ประมวลผล แบบที่ ๒ จอแสดง ภาพขนาดไม่น้อยกว่า ๑๙ นิ้ว จำนวน ๓ เครื่อง จัดซื้อตามเกณฑ์ ราคากลางและคุณลักษณะพื้นฐาน การจัดหาครุภัณฑ์และระบบ คอมพิวเตอร์กระทรวงดิจิทัลเพื่อ เศรษฐกิจและสังคม ฉบับ เดือนพฤษภาคม ๒๕๖๓	กองยุทธศาสตร์ และงบประมาณ	๙๐,๐๐๐	๙๐,๐๐๐.๐๐				✓				



ที่	ครุภัณฑ์	รายละเอียดของครุภัณฑ์	หน่วยงาน รับผิดชอบหลัก	งบประมาณ (บาท)	เบิกจ่าย (บาท)	โอนงบ (+, -) (บาท)	แล้วเสร็จไตรมาส				กำลัง ดำเนินการ	ยังไม่ได้ ดำเนินการ	หมายเหตุ
							๑	๒	๓	๔			
๑๕	เครื่องคอมพิวเตอร์ โน้ตบุ๊ก สำหรับงาน ประมวลผล	เครื่องคอมพิวเตอร์โน้ตบุ๊ก สำหรับ งานประมวลผล จำนวน ๒ เครื่อง จัดซื้อตามเกณฑ์ราคากลางและ คุณลักษณะพื้นฐานการจัดหา อุปกรณ์และระบบคอมพิวเตอร์ กระทรวงดิจิทัลเพื่อเศรษฐกิจและ สังคม ฉบับเดือนพฤษภาคม ๒๕๖๓	กองยุทธศาสตร์ และงบประมาณ	๔๔,๐๐๐	๔๔,๐๐๐.๐๐			✓					
๑๖	เครื่องพิมพ์เลเซอร์หรือ LED ขาวดำ	เครื่องพิมพ์เลเซอร์หรือLED ขาวดำ จำนวน ๑๐ เครื่อง (จัดซื้อตาม เกณฑ์ราคากลางและคุณลักษณะ พื้นฐาน การจัดหาอุปกรณ์และ ระบบคอมพิวเตอร์ของกระทรวง ดิจิทัลเพื่อเศรษฐกิจและสังคม ฉบับเดือนพฤษภาคม ๒๕๖๓)	กองสวัสดิการ สังคม	๒๖,๐๐๐	๒๖,๐๐๐.๐๐			✓					

ที่	ครุภัณฑ์	รายละเอียดของครุภัณฑ์	หน่วยงาน รับผิดชอบหลัก	งบประมาณ (บาท)	เบิกจ่าย (บาท)	โอนงบ (+, -) (บาท)	แล้วเสร็จไตรมาส				กำลัง ดำเนินการ	ยังไม่ได้ ดำเนินการ	หมายเหตุ
							๑	๒	๓	๔			
๑๗	เครื่องคอมพิวเตอร์ สำหรับงานประมวล ผล แบบที่ ๑	เครื่องคอมพิวเตอร์สำหรับงาน ประมวลผล แบบที่ ๑ (จอแสดงภาพ ขนาดไม่น้อยกว่า ๑๙ นิ้ว) จำนวน ๑ เครื่อง (จัดซื้อตามเกณฑ์ราคากลางและ คุณลักษณะพื้นฐานการจัดการหา อุปกรณ์และระบบคอมพิวเตอร์ ของ กระทรวงดิจิทัลเพื่อเศรษฐกิจและ สังคม ฉบับเดือนธันวาคม ๒๕๖๔)	สำนักปลัด เทศบาล	๒๒,๐๐๐	๒๒,๐๐๐.๐๐			✓					
๑๘	เครื่องคอมพิวเตอร์ สำหรับงานประมวล ผล แบบที่ ๒	เครื่องคอมพิวเตอร์สำหรับงาน ประมวลผล แบบที่ ๒ (จอแสดงภาพ ขนาดไม่น้อยกว่า ๑๙ นิ้ว) จำนวน ๑ เครื่อง (จัดซื้อตามเกณฑ์ราคากลางและ คุณลักษณะพื้นฐานการจัดการหา อุปกรณ์และระบบคอมพิวเตอร์ ของ กระทรวงดิจิทัลเพื่อเศรษฐกิจและ สังคม ฉบับเดือนธันวาคม ๒๕๖๔)	สำนักปลัด เทศบาล	๓๐,๐๐๐	๓๓,๐๐๐.๐๐			✓					

ที่	ครุภัณฑ์	รายละเอียดของครุภัณฑ์	หน่วยงาน รับผิดชอบหลัก	งบประมาณ (บาท)	เบิกจ่าย (บาท)	โอนงบ (+, -) (บาท)	แล้วเสร็จไตรมาส				กำลัง ดำเนินการ	ยังไม่ได้ ดำเนินการ	หมายเหตุ
							๑	๒	๓	๔			
๑๙	เครื่องสำรองไฟฟ้า	เครื่องสำรองไฟฟ้า ขนาด ๘๐๐ VA จำนวน ๒ เครื่อง (จัดซื้อตามเกณฑ์ราคากลางและ คุณลักษณะพื้นฐานการจัดการ อุปกรณ์และระบบคอมพิวเตอร์ ของ กระทรวงดิจิทัลเพื่อเศรษฐกิจและ สังคม ฉบับเดือนธันวาคม ๒๕๖๔)	สำนักปลัด เทศบาล	๕,๐๐๐	๕,๐๐๐.๐๐				✓				
๒๐	เครื่องพิมพ์ Multifunction เลเซอร์หรือ LED สี	เครื่องพิมพ์ Multifunction เลเซอร์หรือ LED จำนวน ๑ เครื่อง (จัดซื้อตามเกณฑ์ราคากลางและ คุณลักษณะพื้นฐานการจัดการ อุปกรณ์และระบบคอมพิวเตอร์ ของ กระทรวงดิจิทัลเพื่อเศรษฐกิจและ สังคม ฉบับเดือนธันวาคม ๒๕๖๔)	สำนักปลัด เทศบาล	๑๕,๐๐๐	๑๕,๐๐๐.๐๐				✓				

ที่	ครุภัณฑ์	รายละเอียดของครุภัณฑ์	หน่วยงาน รับผิดชอบหลัก	งบประมาณ (บาท)	เบิกจ่าย (บาท)	โอนงบ (+, -) (บาท)	แล้วเสร็จไตรมาส				กำลัง ดำเนินการ	ยังไม่ได้ ดำเนินการ	หมายเหตุ
							๑	๒	๓	๔			
๒๑	เครื่องพิมพ์เลเซอร์ หรือ LED ขาว ดำ (๑๘ หน้า/นาทีก)	เครื่องพิมพ์เลเซอร์หรือ LED ขาว ดำ (๑๘ หน้า/นาทีก) จำนวน ๒ เครื่อง (จัดซื้อตามเกณฑ์ราคากลางและ คุณลักษณะพื้นฐานการจัดการ อุปกรณ์และระบบคอมพิวเตอร์ ของ กระทรวงดิจิทัลเพื่อเศรษฐกิจและ สังคม ฉบับเดือนธันวาคม ๒๕๖๔)	สำนักปลัด เทศบาล	๕,๒๐๐	๕๒,๐๐๐.๐๐			✓					
๒๒	เครื่องพิมพ์แบบ ฉีกหมึก	เครื่องพิมพ์แบบฉีกหมึกพร้อมติดตั้ง ถังหมึกพิมพ์ จำนวน ๑ เครื่อง	กองยุทธศาสตร์ และงบประมาณ	๔,๐๐๐	๔,๐๐๐.๐๐			✓					
๒๓	เครื่องพิมพ์ Multifunction แบบฉีกหมึก	เครื่องพิมพ์ Multifunction แบบฉีกหมึกพร้อมติดตั้งถังหมึกพิมพ์ จำนวน ๑ เครื่อง	กองยุทธศาสตร์ และงบประมาณ	๗,๕๐๐	๗,๕๐๐.๐๐			✓					
๒๔	เครื่องพิมพ์ Multifunction เลเซอร์หรือ LED สี	เครื่องพิมพ์ Multifunction เลเซอร์หรือ LED สี จำนวน ๒ เครื่อง	กองยุทธศาสตร์ และงบประมาณ	๓๐,๐๐๐	๓๐,๐๐๐.๐๐			✓					

ที่	ครุภัณฑ์	รายละเอียดของครุภัณฑ์	หน่วยงาน รับผิดชอบหลัก	งบประมาณ (บาท)	เบิกจ่าย (บาท)	โอนงบ (+, -) (บาท)	แล้วเสร็จไตรมาส				กำลัง ดำเนินการ	ยังไม่ได้ ดำเนินการ	หมายเหตุ
							๑	๒	๓	๔			
๒๕	เครื่องคอมพิวเตอร์ สำหรับงานประมวล ผล แบบที่ ๑	เครื่องคอมพิวเตอร์สำหรับงาน ประมวลผล แบบที่ ๑ (จอแสดงผล ขนาดไม่น้อยกว่า ๑๙ นิ้ว) จำนวน ๒ เครื่อง (จัดซื้อตามเกณฑ์ราคากลางและ คุณลักษณะพื้นฐานการจัดการ อุปกรณ์และระบบคอมพิวเตอร์ ของ กระทรวงดิจิทัลเพื่อเศรษฐกิจและ สังคม ฉบับเดือนธันวาคม ๒๕๖๔)	กองการ เจ้าหน้าที่	๔๔,๐๐๐	๔๔,๐๐๐.๐๐				✓				
๒๖	เครื่องคอมพิวเตอร์ โน้ตบุ๊กสำหรับงาน ประมวลผล	เครื่องคอมพิวเตอร์โน้ตบุ๊ก สำหรับ งานประมวลผล จำนวน ๑ เครื่อง (จัดซื้อตามเกณฑ์ราคากลางและ คุณลักษณะพื้นฐานการจัดการ อุปกรณ์และระบบคอมพิวเตอร์ ของ กระทรวงดิจิทัลเพื่อเศรษฐกิจและ สังคม ฉบับเดือนธันวาคม ๒๕๖๔)	กองการ เจ้าหน้าที่	๒๒,๐๐๐	๒๒,๐๐๐.๐๐				✓				

ที่	ครุภัณฑ์	รายละเอียดของครุภัณฑ์	หน่วยงาน รับผิดชอบหลัก	งบประมาณ (บาท)	เบิกจ่าย (บาท)	โอนงบ (+, -) (บาท)	แล้วเสร็จไตรมาส				กำลัง ดำเนินการ	ยังไม่ได้ ดำเนินการ	หมายเหตุ
							๑	๒	๓	๔			
๒๗	เครื่องพิมพ์เลเซอร์ หรือ LED ขาว ดำ (๑๘ หน้า/นาทีก)	เครื่องพิมพ์เลเซอร์หรือ LED ขาว ดำ (๑๘ หน้า/นาทีก) จำนวน ๓ เครื่อง (จัดซื้อตามเกณฑ์ราคากลางและ คุณลักษณะพื้นฐานการจัดหา อุปกรณ์และระบบคอมพิวเตอร์ ของ กระทรวงดิจิทัลเพื่อเศรษฐกิจและ สังคม ฉบับเดือนธันวาคม ๒๕๖๔)	กองการ เจ้าหน้าที่	๗,๘๐๐	๗,๘๐๐.๐๐				✓				
๒๘	เครื่องพิมพ์ Multifunction เลเซอร์หรือ LED สี	เครื่องพิมพ์ Multifunction เลเซอร์หรือ LED สี จำนวน ๑ ๑ เครื่อง	กองการ เจ้าหน้าที่	๑๕,๐๐๐	๑๕,๐๐๐.๐๐				✓				
๒๙	เครื่องสำรองไฟฟ้า	เครื่องสำรองไฟฟ้า ขนาด ๑ KVA จำนวน ๒ เครื่อง (จัดซื้อตามเกณฑ์ราคากลางและ คุณลักษณะพื้นฐานการจัดหา อุปกรณ์และระบบคอมพิวเตอร์ ของ กระทรวงดิจิทัลเพื่อเศรษฐกิจและ สังคม ฉบับเดือนธันวาคม ๒๕๖๔)	กองการ เจ้าหน้าที่	๑๑,๔๐๐	๑๑,๔๐๐.๐๐				✓				

ที่	ครุภัณฑ์	รายละเอียดของครุภัณฑ์	หน่วยงาน รับผิดชอบหลัก	งบประมาณ (บาท)	เบิกจ่าย (บาท)	โอนงบ (+, -) (บาท)	แล้วเสร็จไตรมาส				กำลัง ดำเนินการ	ยังไม่ได้ ดำเนินการ	หมายเหตุ
							๑	๒	๓	๔			
๓๐	เครื่องคอมพิวเตอร์ สำหรับงานประมวล ผล แบบที่ ๑	เครื่องคอมพิวเตอร์สำหรับงาน ประมวลผล แบบที่ ๑ (จอแสดงผล ขนาดไม่น้อยกว่า ๑๙ นิ้ว) จำนวน ๑๕ เครื่อง (จัดซื้อตามเกณฑ์ราคากลางและ คุณลักษณะพื้นฐานการจัดการ อุปกรณ์และระบบคอมพิวเตอร์ ของ กระทรวงดิจิทัลเพื่อเศรษฐกิจและ สังคม ฉบับเดือนธันวาคม ๒๕๖๔)	สำนักงานการศึกษา	๓๓๐,๐๐๐	๓๓๐,๐๐๐.๐๐				✓				
๓๑	เครื่องคอมพิวเตอร์ โน้ตบุ๊กสำหรับงาน ประมวลผล	เครื่องคอมพิวเตอร์โน้ตบุ๊ก สำหรับ งานประมวลผล จำนวน ๑ เครื่อง	สำนักงานการศึกษา	๒๒,๐๐๐	๒๒,๐๐๐.๐๐				✓				
๓๒	เครื่องพิมพ์เลเซอร์ หรือ LED ขาว ดำ (๑๘ หน้า/นาทีก)	เครื่องพิมพ์เลเซอร์หรือ LED ขาว ดำ (๑๘ หน้า/นาทีก) จำนวน ๒ เครื่อง	สำนักงานการศึกษา	๕,๒๐๐	๕,๒๐๐.๐๐				✓				
๓๓	เครื่องพิมพ์ Multifunction เลเซอร์หรือ LED สี	เครื่องพิมพ์ Multifunction เลเซอร์หรือ LED จำนวน ๑ เครื่อง	สำนักงานการศึกษา	๑๕,๐๐๐	๑๕,๐๐๐.๐๐				✓				
๓๔	เครื่องสำรองไฟฟ้า	เครื่องสำรองไฟฟ้า ขนาด ๘๐๐ VA จำนวน ๖ เครื่อง	สำนักงานการศึกษา	๑๕,๐๐๐	๑๕,๐๐๐.๐๐				✓				

ที่	ครุภัณฑ์	รายละเอียดของครุภัณฑ์	หน่วยงาน รับผิดชอบหลัก	งบประมาณ (บาท)	เบิกจ่าย (บาท)	โอนงบ (+, -) (บาท)	แล้วเสร็จไตรมาส				กำลัง ดำเนินการ	ยังไม่ได้ ดำเนินการ	หมายเหตุ
							๑	๒	๓	๔			
๓๕	เครื่องคอมพิวเตอร์ สำหรับงานประมวล ผล แบบที่ ๒	เครื่องคอมพิวเตอร์ สำหรับงาน ประมวลผล แบบที่ ๒ จอแสดง ภาพขนาดไม่น้อยกว่า ๑๙ นิ้ว จำนวน ๑ เครื่อง (จัดซื้อตามเกณฑ์ราคากลางและ คุณลักษณะพื้นฐานการจัดหา อุปกรณ์และระบบคอมพิวเตอร์ ฉบับเดือนธันวาคม ๒๕๖๔)	กองสาธารณสุข และสิ่งแวดล้อม	๓๐,๐๐๐	๓๐,๐๐๐.๐๐			✓					
๓๖	เครื่องคอมพิวเตอร์ สำหรับงานประมวล ผล แบบที่ ๒	เครื่องคอมพิวเตอร์ สำหรับงาน ประมวลผล แบบที่ ๒ จอขนาดไม่น้อยกว่า ๑๙ นิ้ว จำนวน ๔ เครื่อง (จัดซื้อตาม เกณฑ์ราคากลางและคุณ ลักษณะพื้นฐานการจัดหา อุปกรณ์และระบบคอมพิวเตอร์ ของกระทรวงดิจิทัลเพื่อ เศรษฐกิจและสังคม ฉบับเดือน ธันวาคม ๒๕๖๔)	กองการแพทย์	๑๒๐,๐๐๐	๑๒๐,๐๐๐.๐๐				✓				



ที่	ครุภัณฑ์	รายละเอียดของครุภัณฑ์	หน่วยงาน รับผิดชอบหลัก	งบประมาณ (บาท)	เบิกจ่าย (บาท)	โอนงบ (+, -) (บาท)	แล้วเสร็จไตรมาส				กำลัง ดำเนินการ	ยังไม่ได้ ดำเนินการ	หมายเหตุ
							๑	๒	๓	๔			
๓๗	เครื่องคอมพิวเตอร์ สำหรับงานประมวล ผล แบบที่ ๒	เครื่องคอมพิวเตอร์สำหรับ งานประมวลผล แบบที่ ๒ จอขนาดไม่น้อยกว่า ๑๙ นิ้ว จำนวน ๒ เครื่อง (จัดซื้อตาม เกณฑ์ราคากลางและคุณ ลักษณะพื้นฐานการจัดหา อุปกรณ์และระบบคอมพิวเตอร์ ของกระทรวงดิจิทัลเพื่อ เศรษฐกิจและสังคม ฉบับเดือน ธันวาคม ๒๕๖๔)	สำนักคลัง	๖๐,๐๐๐	๖๐,๐๐๐.๐๐				✓				
๓๘	เครื่องพิมพ์เลเซอร์ หรือ LED ขาวดำ	เครื่องพิมพ์เลเซอร์ หรือ LED ขาวดำ (๑๘ หน้า/นาที) จำนวน ๒ เครื่อง (จัดซื้อตาม เกณฑ์ราคากลางและคุณ ลักษณะพื้นฐานการจัดหา อุปกรณ์และระบบคอมพิวเตอร์ ของกระทรวงดิจิทัลเพื่อ เศรษฐกิจและสังคม ฉบับเดือน ธันวาคม ๒๕๖๔)	สำนักคลัง	๕,๒๐๐	๕,๒๐๐.๐๐				✓				

ที่	ครุภัณฑ์	รายละเอียดของครุภัณฑ์	หน่วยงาน รับผิดชอบหลัก	งบประมาณ (บาท)	เบิกจ่าย (บาท)	โอนงบ (+, -) (บาท)	แล้วเสร็จไตรมาส				กำลัง ดำเนินการ	ยังไม่ได้ ดำเนินการ	หมายเหตุ
							๑	๒	๓	๔			
๓๙	เครื่องสำรองไฟฟ้า	เครื่องสำรองไฟฟ้า ขนาด ๘๐๐ VA จำนวน ๒ เครื่อง (จัดซื้อตามเกณฑ์ราคากลางและคุณลักษณะพื้นฐานการจัดการ อุปกรณ์และระบบคอมพิวเตอร์ ของกระทรวงดิจิทัลเพื่อเศรษฐกิจและสังคม ฉบับเดือน ธันวาคม ๒๕๖๔)	สำนักคลัง	๕,๐๐๐	๕,๐๐๐.๐๐				✓				
๔๐	เครื่องคอมพิวเตอร์ สำหรับงานประมวลผล แบบที่ ๑	เครื่องคอมพิวเตอร์สำหรับงานประมวลผล แบบที่ ๑ จอขนาดไม่น้อยกว่า ๑๙ นิ้ว จำนวน ๑ เครื่อง (จัดซื้อตามเกณฑ์ราคากลางและคุณลักษณะพื้นฐานการจัดการ อุปกรณ์และระบบคอมพิวเตอร์ ของกระทรวงดิจิทัลเพื่อเศรษฐกิจและสังคม ฉบับเดือน ธันวาคม ๒๕๖๔)	สำนักการศึกษา	๒๒,๐๐๐						✓		กั้นเงินเพื่อ ดำเนินการ	

ที่	ครุภัณฑ์	รายละเอียดของครุภัณฑ์	หน่วยงาน รับผิดชอบหลัก	งบประมาณ (บาท)	เบิกจ่าย (บาท)	โอนงบ (+, -) (บาท)	แล้วเสร็จไตรมาส				กำลัง ดำเนินการ	ยังไม่ได้ ดำเนินการ	หมายเหตุ
							๑	๒	๓	๔			
๔๑	เครื่องคอมพิวเตอร์ โน้ตบุ๊ก สำหรับงาน ประมวลผล	เครื่องคอมพิวเตอร์โน้ตบุ๊ก สำหรับงานประมวลผล จำนวน ๒ เครื่อง (จัดซื้อตาม เกณฑ์ราคากลางและคุณ ลักษณะพื้นฐานการจัดหา อุปกรณ์และระบบคอมพิวเตอร์ ของกระทรวงดิจิทัลเพื่อ เศรษฐกิจและสังคม ฉบับเดือน ธันวาคม ๒๕๖๔)	สำนักงานศึกษา	๔๔,๐๐๐							✓		กันเงินเพื่อ ดำเนินการ
๔๒	เครื่องพิมพ์เลเซอร์ หรือ LED ขาวดำ	เครื่องพิมพ์เลเซอร์ หรือ LED ขาวดำ (๑๘ หน้า/นาที) จำนวน ๕ เครื่อง (จัดซื้อตาม เกณฑ์ราคากลางและคุณ ลักษณะพื้นฐานการจัดหา อุปกรณ์และระบบคอมพิวเตอร์ ของกระทรวงดิจิทัลเพื่อ เศรษฐกิจและสังคม ฉบับเดือน ธันวาคม ๒๕๖๔)	สำนักงานศึกษา	๑๓,๐๐๐							✓		กันเงินเพื่อ ดำเนินการ

ที่	ครุภัณฑ์	รายละเอียดของครุภัณฑ์	หน่วยงาน รับผิดชอบหลัก	งบประมาณ (บาท)	เบิกจ่าย (บาท)	โอนงบ (+, -) (บาท)	แล้วเสร็จไตรมาส				กำลัง ดำเนินการ	ยังไม่ได้ ดำเนินการ	หมายเหตุ
							๑	๒	๓	๔			
๔๓	เครื่องพิมพ์ Multifunction เลเซอร์หรือ LED สี	เครื่องพิมพ์ Multifunction เลเซอร์หรือ LED สี จำนวน ๒ เครื่อง (จัดซื้อตาม เกณฑ์ราคากลางและคุณ ลักษณะพื้นฐานการจัดหา อุปกรณ์และระบบคอมพิวเตอร์ ของกระทรวงดิจิทัลเพื่อ เศรษฐกิจและสังคม ฉบับเดือน ธันวาคม ๒๕๖๔)	สำนักงานการศึกษา	๓๐,๐๐๐						✓		กั้นเงินเพื่อ ดำเนินการ	
๔๔	เครื่องพิมพ์ Multifunction แบบฉีดหมึกพร้อม ติดตั้งถังหมึกพิมพ์ (Ink Tank Printer)	เครื่องพิมพ์ Multifunction แบบฉีดหมึกพร้อมติดตั้งถัง หมึกพิมพ์ (Ink Tank Printer) จำนวน ๒ เครื่อง (จัดซื้อตาม เกณฑ์ราคากลางและคุณ ลักษณะพื้นฐานการจัดหา อุปกรณ์และระบบคอมพิวเตอร์ ของกระทรวงดิจิทัลเพื่อ เศรษฐกิจและสังคม ฉบับเดือน ธันวาคม ๒๕๖๔)	สำนักงานการศึกษา	๑๕,๐๐๐						✓		กั้นเงินเพื่อ ดำเนินการ	

ที่	ครุภัณฑ์	รายละเอียดของครุภัณฑ์	หน่วยงาน รับผิดชอบหลัก	งบประมาณ (บาท)	เบิกจ่าย (บาท)	โอนงบ (+, -) (บาท)	แล้วเสร็จไตรมาส				กำลัง ดำเนินการ	ยังไม่ได้ ดำเนินการ	หมายเหตุ
							๑	๒	๓	๔			
๔๕	เครื่องสแกนเนอร์ สำหรับงานเก็บ เอกสารระดับศูนย์ บริการ แบบที่ ๑	เครื่องสแกนเนอร์สำหรับ งานเก็บเอกสารระดับศูนย์ บริการ แบบที่ ๑ จำนวน ๑ เครื่อง (จัดซื้อตามเกณฑ์ราคา กลางและคุณลักษณะพื้นฐาน การจัดหาอุปกรณ์และระบบ คอมพิวเตอร์ของกระทรวง ดิจิทัลเพื่อเศรษฐกิจและสังคม ฉบับเดือนธันวาคม ๒๕๖๔)	สำนักการศึกษา	๑๖,๐๐๐						✓		กั้นเงินเพื่อ ดำเนินการ	
๔๖	อุปกรณ์กระจาย สัญญาณไร้สาย (Access Point) แบบที่ ๑	อุปกรณ์กระจายสัญญาณ ไร้สาย (Access Point) แบบที่ ๑ จำนวน ๑ เครื่อง (จัดซื้อตามเกณฑ์ ราคากลางและคุณลักษณะ พื้นฐานการจัดหาอุปกรณ์ และระบบคอมพิวเตอร์ ฉบับเดือนธันวาคม ๒๕๖๔ ของกระทรวง ดิจิทัลเพื่อเศรษฐกิจและ สังคม)	สำนักปลัด เทศบาล	๕,๔๐๐						✓		กั้นเงินเพื่อ ดำเนินการ	
รวม ๔๖ รายการ				๑,๗๖๗,๒๐๐	๑,๖๖๙,๗๐๐		๒	๘	๑๑	๑๘	๗	-	

แบบติดตามและประเมินผลการดำเนินงานตามแผนพัฒนาเทศบาลนครนครศรีธรรมราช ประจำปีงบประมาณ พ.ศ.๒๕๖๕  
 ครัวเรือนที่โรงงาน

ที่	ครัวเรือน	รายละเอียดของครัวเรือน	หน่วยงาน รับผิดชอบหลัก	งบประมาณ (บาท)	เบิกจ่าย (บาท)	โอนงบ (+, -) (บาท)	แล้วเสร็จไตรมาส				กำลัง ดำเนินการ	ยังไม่ได้ ดำเนินการ	หมายเหตุ
							๑	๒	๓	๔			
๑	เครื่องสกัดทำลาย	เครื่องสกัดทำลาย จำนวน ๒ เครื่อง ราคาเครื่องละ ๘๐,๐๐๐ บาท ขนาดไม่น้อยกว่า ๒๙ กิโลกรัม ใช้ กำลังไฟฟ้า ๒๐๐๐ w อัตรา กระแทกไม่น้อยกว่า ๘๐๐ ครั้ง/นาที	สำนักงาน ประปา	๑๖๐,๐๐๐	๑๑๖,๐๐๐.๐๐		✓						
๒	เครื่องเจีย/ตัด แบบ มือถือ	เครื่องเจีย/ตัดแบบมือถือ ขนาด ๔ นิ้ว จำนวน ๑ ตัว	สำนักงานการศึกษา	๑,๕๐๐	๑,๕๐๐.๐๐				✓				
รวม ๒ รายการ				๑๖๑,๕๐๐	๑๑๗,๕๐๐		๑		๑			-	

แบบติดตามและประเมินผลการดำเนินงานตามแผนพัฒนาเทศบาลนครนครศรีธรรมราช ประจำปีงบประมาณ พ.ศ.๒๕๖๕  
 ครุภัณฑ์การศึกษา

ที่	ครุภัณฑ์	รายละเอียดของครุภัณฑ์	หน่วยงาน รับผิดชอบหลัก	งบประมาณ (บาท)	เบิกจ่าย (บาท)	โอนงบ (+, -) (บาท)	แล้วเสร็จไตรมาส				กำลัง ดำเนินการ	ยังไม่ได้ ดำเนินการ	หมายเหตุ
							๑	๒	๓	๔			
๑	โต๊ะ-เก้าอี้นักเรียน	โต๊ะ-เก้าอี้นักเรียนขาเหล็ก แบบ A๔ ระดับประถมศึกษา จำนวน ๕๕๐ ชุด ชุดละ ๑,๕๘๐ บาท	สำนักงานการศึกษา	๘๖๙,๐๐๐	๕๙๔,๐๐๐.๐๐				✓				
รวม ๑ รายการ				๘๖๙,๐๐๐	๕๙๔,๐๐๐.๐๐				๑	-	-		

แบบติดตามและประเมินผลการดำเนินงานตามแผนพัฒนาเทศบาลนครนครศรีธรรมราช ประจำปีงบประมาณ พ.ศ.๒๕๖๕  
 ครุภัณฑ์โฆษณาและเผยแพร่

ที่	ครุภัณฑ์	รายละเอียดของครุภัณฑ์	หน่วยงาน รับผิดชอบหลัก	งบประมาณ (บาท)	เบิกจ่าย (บาท)	โอนงบ (+, -) (บาท)	แล้วเสร็จไตรมาส				กำลัง ดำเนินการ	ยังไม่ได้ ดำเนินการ	หมายเหตุ
							๑	๒	๓	๔			
๑	กระดาน ALL In One ทัชสกรีน	กระดาน ALL In One ทัชสกรีน แบบ ๒ ระบบปฏิบัติการ ขนาดไม่ ต่ำกว่า ๘๐ นิ้ว มีคอมพิวเตอร์ในตัว พร้อมโปรแกรมควบคุมการทำงาน ทั้งแบบ Andriod และ Windows จำนวน ๓๐ ชุด ชุดละ ๒๕๐,๐๐๐ บาท	สำนักงานการศึกษา	๗,๕๐๐,๐๐๐	๕๙๔,๐๐๐.๐๐				✓				
๒	เครื่องมัลติมีเดีย โปรเจคเตอร์ ระดับ XGA	เครื่องมัลติมีเดีย โปรเจคเตอร์ ระดับ XGA ขนาด ๓,๕๐๐ ANSI Lumens จำนวน ๑ เครื่อง (จัดซื้อตามราคามาตรฐานครุภัณฑ์ ฉบับเดือนธันวาคม ๒๕๖๔ ของ สำนักงบประมาณ)	กองยุทธศาสตร์ และงบประมาณ	๒๗,๙๐๐	๒๕,๐๐๐.๐๐			✓					
๓	โทรทัศน์ แอล อี ดี แบบ Smart TV	โทรทัศน์ แอล อี ดี แบบ Smart TV ระดับความละเอียดจอภาพ ๑,๓๖๖x๗๖๘ พิกเซล ขนาด ๓๒ นิ้ว จำนวน ๑ เครื่อง (จัดซื้อตาม ราคาท้องตลาด)	กองยุทธศาสตร์ และงบประมาณ	๖,๗๐๐	๖,๕๐๐.๐๐			✓					



ที่	ครุภัณฑ์	รายละเอียดของครุภัณฑ์	หน่วยงาน รับผิดชอบหลัก	งบประมาณ (บาท)	เบิกจ่าย (บาท)	โอนงบ (+, -) (บาท)	แล้วเสร็จไตรมาส				กำลัง ดำเนินการ	ยังไม่ได้ ดำเนินการ	หมายเหตุ
							๑	๒	๓	๔			
๔	ชุดเครื่องเสียง สำหรับห้อง ภาพยนตร์	ชุดเครื่องเสียงสำหรับห้อง ภาพยนตร์ DENON STAGE- ULTRA HD ๔ ชุดโฮมเธียเตอร์ (รองรับได้ถึง ๙.๒ ชาแนล) มีคุณลักษณะพื้นฐาน ดังนี้ - DENON AVC-๔๗ H๘K AV Amplifier ๙.๒ ชาแนล ๒๐๐ วัตต์ พร้อมระบบส่งการด้วย เสียง ระบบเสียง ๓๐ และ HEOS ในตัว จำนวน ๑ เครื่อง - JBL Stage A ๑๘๐ ลำโพง โฮมเธียเตอร์ จำนวน ๑ คู่ - JBL Stage A ๑๓๐ ลำโพง วางหิ้ง จำนวน ๒ คู่ - JBL Stage A ๑๓๕C ลำโพง เซ็นเตอร์ จำนวน ๑ ตัว - JBL Stage A ๑๒๐P ซับวูฟเฟอร์ จำนวน ๒ ตัว พร้อมติดตั้งชุดเครื่องเสียง พร้อมอุปกรณ์สายสัญญาณ	กองยุทธศาสตร์ และงบประมาณ	๑๙๗,๐๐๐	๑๙๔,๐๐๐.๐๐				✓				

ที่	ครุภัณฑ์	รายละเอียดของครุภัณฑ์	หน่วยงาน รับผิดชอบหลัก	งบประมาณ (บาท)	เบิกจ่าย (บาท)	โอนงบ (+, -) (บาท)	แล้วเสร็จไตรมาส				กำลัง ดำเนินการ	ยังไม่ได้ ดำเนินการ	หมายเหตุ
							๑	๒	๓	๔			
๕	กล้องถ่ายรูป	<p>กล้องถ่ายรูป จำนวน ๑ ตัว</p> <ul style="list-style-type: none"> <li>- ขนาดไม่น้อยกว่า ๑๒๒.๔ x ๙๒.๖ x ๖๙.๘ มม.</li> <li>- ประเภทของเซอร์รับภาพ : APS-C CMOS</li> <li>- ความละเอียดพิกเซลไม่น้อยกว่า ๒๔.๑ ล้านพิกเซล</li> <li>- หน่วยประมวลผลภาพ : DiGiC๘</li> <li>- ISO:๑๐๐-๒๕๖๐๐ (ขยายได้ถึง ๕๑๒๐๐)</li> <li>- จุดโฟกัสอัตโนมัติ : ๙ จุด</li> <li>- จอภาพ : ระบบสัมผัส ขนาด ๓ นิ้ว ปรับมุมได้รอบทิศทาง</li> <li>- Dual Pixel CMOS AF</li> <li>- บันทึกวีดีโอ : ๔K Full HD</li> </ul> <p>ความเร็วในการถ่ายภาพต่อเนื่อง : ๕ เฟรมต่อวินาที</p> <ul style="list-style-type: none"> <li>- รองรับการบันทึก : การ์ด SD</li> <li>- Eye Detect AF (Live view เท่านั้น) (จัดซื้อตามราคาท้องตลาด)</li> </ul>	สำนักงานการศึกษา	๒๗,๐๐๐	๒๖,๘๐๐.๐๐				✓				

ที่	ครุภัณฑ์	รายละเอียดของครุภัณฑ์	หน่วยงาน รับผิดชอบหลัก	งบประมาณ (บาท)	เบิกจ่าย (บาท)	โอนงบ (+, -) (บาท)	แล้วเสร็จไตรมาส				กำลัง ดำเนินการ	ยังไม่ได้ ดำเนินการ	หมายเหตุ
							๑	๒	๓	๔			
๖	โทรทัศน์ แอล อี ดี (LED) แบบ Smart TV	โทรทัศน์ แอล อี ดี (LED) แบบ Smart TV ขนาด ๕๐ นิ้ว จำนวน ๔ เครื่อง (จัดซื้อตาม บัญชีราคามาตรฐานครุภัณฑ์ ของสำนักงานงบประมาณฉบับ เดือนธันวาคม ๒๕๖๔)	กองการแพทย์	๗๖,๐๐๐	๗๖,๐๐๐.๐๐				✓				
๗	โทรทัศน์ แอล อี ดี (LED TV) แบบ Smart TV	โทรทัศน์ แอล อี ดี (LED TV) แบบ Smart TV ระดับความละเอียด จอภาพ ๓๘๔๐ x ๒๑๖๐ พิกเซล ขนาด ๔๓ นิ้ว จำนวน ๑ เครื่อง (จัดซื้อตามราคากลาง มาตรฐานครุภัณฑ์ของ สำนักงานงบประมาณฉบับ เดือนธันวาคม ๒๕๖๔)	สำนักปลัด เทศบาล	๑๕,๐๐๐						✓		กั้นเงินเพื่อ ดำเนินการ	
รวม ๗ รายการ				๙๑,๐๐๐	๙๑,๐๐๐.๐๐		-	-	๒	๔	๑	-	

แบบติดตามและประเมินผลการดำเนินงานตามแผนพัฒนาเทศบาลนครนครศรีธรรมราช ประจำปีงบประมาณ พ.ศ.๒๕๖๕  
 ครัวเรือนยานพาหนะและขนส่ง

ที่	ครัวเรือน	รายละเอียดของครัวเรือน	หน่วยงาน รับผิดชอบหลัก	งบประมาณ (บาท)	เบิกจ่าย (บาท)	โอนงบ (+, -) (บาท)	แล้วเสร็จไตรมาส				กำลัง ดำเนินการ	ยังไม่ได้ ดำเนินการ	หมายเหตุ
							๑	๒	๓	๔			
๑	รถบรรทุก	รถบรรทุก ชนิดขับเคลื่อน ๒ ล้อ เครื่องยนต์ ๔ สูบ ๔ จังหวะ ปริมาตรกระบอกสูบไม่น้อยกว่า ๑,๔๐๐ ซีซี บรรทุกน้ำหนักได้ไม่ น้อยกว่า ๙๐๐ กิโลกรัม กระบะ บรรทุกเปิดได้ ๓ ด้าน จำนวน ๒ คัน คันละ ๓๘๕,๐๐๐ บาท	สำนักช่าง	๗๗๐,๐๐๐	๗๗๐,๐๐๐.๐๐			✓					
๒	รถบรรทุก (ดีเซล)	รถบรรทุก (ดีเซล) ขนาด ๖ ตัน ๖ ล้อ ปริมาตรกระบอกสูบไม่ต่ำกว่า ๖,๐๐๐ ซีซี หรือกำลังเครื่องยนต์ สูงสุดไม่ต่ำกว่า ๑๗๐ กิโลวัตต์ แบบบรรทุกน้ำความจุไม่น้อยกว่า ๘,๐๐๐ ลิตร จำนวน ๑ คัน	สำนักช่าง	๓,๕๐๐,๐๐๐	-					✓			อยู่ขั้นตอน บริหาร สัญญา (กันเงิน)
๓	ตู้คอนเทนเนอร์บรรทุก ขยะ	ตู้คอนเทนเนอร์บรรทุกขยะ มี ปริมาตรความจุไม่น้อยกว่า ๔ ลบ.ม จำนวน ๖ ตู้ ตู้ละ ๑๒๐,๐๐๐ บาท	กองสาธารณสุข และสิ่งแวดล้อม	๗๒๐,๐๐๐	๒๐๘,๐๐๐.๐๐	(-) ๕๑๒,๐๐๐			✓				

ที่	ครุภัณฑ์	รายละเอียดของครุภัณฑ์	หน่วยงาน รับผิดชอบหลัก	งบประมาณ (บาท)	เบิกจ่าย (บาท)	โอนงบ (+, -) (บาท)	แล้วเสร็จไตรมาส				กำลัง ดำเนินการ	ยังไม่ได้ ดำเนินการ	หมายเหตุ
							๑	๒	๓	๔			
๔	รถบรรทุกขยะ	รถยนต์บรรทุกขยะมูลฝอย แบบยกภาชนะรองรับมูลฝอย ขนาดบรรทุกไม่น้อยกว่า ๔ ลบ.ม. ตัวรถชนิด ๖ ล้อ เครื่องยนต์ดีเซล จำนวน ๔ สูบ ๔ จังหวะ กำลังแรงม้า ๑๓๐ แรงม้า จำนวน ๑ คัน	กองสาธารณสุขและสิ่งแวดล้อม	๓,๕๐๐,๐๐๐	-						✓		อยู่ในขั้นตอนการบริหารสัญญา (กันเงิน)
๕	เรือไฟเบอร์กลาส	เรือไฟเบอร์กลาส ท้องเรือรูปตัววี ขนาดยาวไม่น้อยกว่า ๓๙๐.๐๐ เซนติเมตร กว้างไม่น้อยกว่า ๑๔๔.๐๐ เซนติเมตร พร้อมเครื่องยนต์เบนซินเกะทำขนาดไม่น้อยกว่า ๙.๕ แรงม้า จำนวน ๑ ลำ	สำนักช่าง	๒๐๐,๐๐๐	๑๙๙,๐๐๐.๐๐					✓			
๖	ถังเก็บเชื้อเพลิง	ถังน้ำมันบนดิน สามารถบรรจุน้ำมันเชื้อเพลิงได้ไม่น้อยกว่า ๒๐,๐๐๐ ลิตร พร้อมตู้จ่ายน้ำมันเชื้อเพลิง และหัวจ่ายอัตโนมัติ จำนวน ๑ ถัง	สำนักช่าง	๘๐๐,๐๐๐	-							✓	
๗	รถบรรทุก	รถบรรทุก ชนิดขับเคลื่อน ๒ ล้อ เครื่องยนต์ ๔ สูบ ๔ จังหวะ ปริมาตรกระบอกสูบไม่น้อยกว่า ๑,๔๐๐ ซีซี บรรทุกน้ำหนักได้ไม่น้อยกว่า ๙๐๐ กิโลกรัม กระบะบรรทุกเปิดได้ ๓ ด้าน จำนวน ๑ คัน	สำนักช่าง	๓๘๕,๐๐๐	๓๘๕,๐๐๐.๐๐				✓				

ที่	ครุภัณฑ์	รายละเอียดของครุภัณฑ์	หน่วยงาน รับผิดชอบหลัก	งบประมาณ (บาท)	เบิกจ่าย (บาท)	โอนงบ (+, -) (บาท)	แล้วเสร็จไตรมาส				กำลัง ดำเนินการ	ยังไม่ได้ ดำเนินการ	หมายเหตุ
							๑	๒	๓	๔			
๘	รถบรรทุก (ดีเซล)	รถบรรทุก (ดีเซล) ขนาด ๖ ตัน ๖ ล้อ ปริมาตรกระบะบรรทุกไม่ต่ำกว่า ๖,๐๐๐ ซีซี หรือกำลังเครื่องยนต์ สูงสุดไม่ต่ำกว่า ๑๗๐ กิโลวัตต์ แบบกระบะเทท้าย จำนวน ๑ คัน	สำนักช่าง	๒,๑๒๕,๐๐๐	-						✓		อยู่ในขั้นตอน การบริหาร สัญญา (กันเงิน)
๙	รถบรรทุก (ดีเซล)	รถบรรทุก (ดีเซล) ชนิด ๖ ล้อ เครื่องยนต์ดีเซล ๔ จังหวะเกียร์ธรรมดา ความจุกระบะบรรทุกไม่น้อยกว่า ๕,๑๐๐ ซีซี กำลังเครื่องยนต์สูงสุดไม่ต่ำกว่า ๑๑๐ กิโลวัตต์ จำนวน ๑ คัน	สำนักช่าง	๑,๖๐๐,๐๐๐	-						✓		อยู่ในขั้นตอน การบริหาร สัญญา (กันเงิน)
๑๐	รถบรรทุกติดตั้งเครนไฮดรอลิก	รถบรรทุกติดตั้งเครนไฮดรอลิก ขนาด ๕ ตัน ที่ระยะยก ๒.๕ เมตร พร้อมกระบะเทท้ายเป็นรถบรรทุกชนิด ๖ ล้อ เครื่องยนต์ดีเซล ๔ จังหวะ จำนวน ๑ คัน	กองสาธารณสุขและสิ่งแวดล้อม	๖,๐๐๐,๐๐๐	-						✓		อยู่ในขั้นตอน การบริหาร สัญญา (กันเงิน)
รวม ๑๐ รายการ				๑๙,๖๐๐,๐๐๐	๑,๕๖๒,๐๐๐			๓	๑	๕	๑		

แบบติดตามและประเมินผลการดำเนินงานตามแผนพัฒนาเทศบาลนครนครศรีธรรมราช ประจำปีงบประมาณ พ.ศ.๒๕๖๕  
ครุภัณฑ์งานบ้านงานครัว

ที่	ครุภัณฑ์	รายละเอียดของครุภัณฑ์	หน่วยงาน รับผิดชอบหลัก	งบประมาณ (บาท)	เบิกจ่าย (บาท)	โอนงบ (+, -) (บาท)	แล้วเสร็จไตรมาส				กำลัง ดำเนินการ	ยังไม่ได้ ดำเนินการ	หมายเหตุ
							๑	๒	๓	๔			
๑	เครื่องตัดแต่งพุ่มไม้	เครื่องตัดแต่งพุ่มไม้ แบบเครื่องยนต์เบนซิน ๒ จังหวะ กำลังเครื่องยนต์ไม่น้อยกว่า ๐.๖๘ กิโลวัตต์ ความจุไม่น้อยกว่า ๐.๔ ลิตร ความยาวใบมีดไม่น้อยกว่า ๕๐๐ มิลลิเมตร จำนวน ๒ ตัว ตัวละ ๒๒,๐๐๐ บาท	สำนักช่าง	๔๔,๐๐๐	๓๔,๘๐๐.๐๐				✓				
๒	เครื่องทำน้ำร้อน-น้ำเย็นแบบถังคว่ำ	เครื่องทำน้ำร้อน-น้ำเย็นแบบถังคว่ำสามารถทำน้ำเย็นได้ ๑ ลิตร/ชั่วโมง สามารถทำน้ำร้อนได้ ๕ ลิตร/ชั่วโมง มกากลางเพพาทาความรอน ๔๒๐ วัตต์ มีกำลังทำความเย็น ๑๓๕ วัตต์ จำนวน ๑ เครื่อง	สำนักปลัดเทศบาล	๕,๘๐๐	๕,๘๐๐.๐๐			✓					
๓	เครื่องตัดหญ้าแบบข้อแข็ง	เครื่องตัดหญ้าแบบข้อแข็ง - เป็นเครื่องตัดหญ้าแบบสะพาย - เครื่องยนต์ขนาดไม่น้อยกว่า ๑.๔ แรงม้า - ปริมาตรกระบอกสูบไม่น้อยกว่า ๓๐ ซีซี พร้อมใบมีด จำนวน ๒ เครื่อง	สำนักปลัดเทศบาล	๑๙,๐๐๐	๑๙,๐๐๐.๐๐			✓					
รวม ๓ รายการ				๖๘,๘๐๐	๕๙,๖๐๐		-	๒	-	๑	-	-	

## แบบติดตามและประเมินผลการดำเนินงานตามแผนพัฒนาเทศบาลนครนครศรีธรรมราช ประจำปีงบประมาณ พ.ศ.๒๕๖๕

## ครุภัณฑ์กีฬา

ที่	ครุภัณฑ์	รายละเอียดของครุภัณฑ์	หน่วยงาน รับผิดชอบหลัก	งบประมาณ (บาท)	เบิกจ่าย (บาท)	โอนงบ (+, -) (บาท)	แล้วเสร็จไตรมาส				กำลัง ดำเนินการ	ยังไม่ได้ ดำเนินการ	หมายเหตุ
							๑	๒	๓	๔			
๑	ชุดเครื่องออกกำลังกายกลางแจ้ง	ชุดเครื่องออกกำลังกายกลางแจ้ง ๑) เครื่องออกกำลังกายอุปกรณ์บริหารไหล่และขาขนาดไม่น้อยกว่า กว้าง ๘๐ ซม. ยาว ๑๐๐ ซม. สูง ๑๖๐ ซม. จำนวน ๖ ชุด ชุดละ ๑๘,๐๐๐ บาท จำนวน ๑๐๘,๐๐๐ บาท ๒) เครื่องออกกำลังกายอุปกรณ์บริหารข้อเข่าแบบจักรยาน ล้อเหล็ก ขนาดไม่น้อยกว่า กว้าง ๘๐ ซม. ยาว ๑๐๐ ซม. สูง ๑๐๐ ซม. จำนวน ๖ ชุด ๆ ละ ๑๖,๔๕๐ บาท จำนวน ๙๘,๗๐๐ บาท ๓) เครื่องออกกำลังกายอุปกรณ์บริหารขา-ข้อสะโพก ขนาดไม่น้อยกว่า กว้าง ๘๐ ซม. ยาว ๑๐๐ ซม. สูง ๑๒๐ ซม. จำนวน ๖ ชุด ๆ ละ ๑๖,๕๐๐ บาท จำนวน ๙๙,๐๐๐ บาท ๔) เครื่องออกกำลังกายอุปกรณ์บริหารกล้ามเนื้อแขน - หัวไหล่ แบบดิ่ง ขนาดไม่น้อยกว่า กว้าง	กองสวัสดิการสังคม	๕๙๙,๔๐๐	-					✓		กันเงินเพื่อดำเนินการ	



ที่	ครุภัณฑ์	รายละเอียดของครุภัณฑ์	หน่วยงาน รับผิดชอบหลัก	งบประมาณ (บาท)	เบิกจ่าย (บาท)	โอนงบ (+, -) (บาท)	แล้วเสร็จไตรมาส				กำลัง ดำเนินการ	ยังไม่ได้ ดำเนินการ	หมายเหตุ
							๑	๒	๓	๔			
		<p>๘๐ ซม.ยาว ๑๐๐ ซม. สูง ๑๗๐ ซม. จำนวน ๖ ชุด ๆ ละ ๑๘,๕๐๐ บาท จำนวน ๑๑๑,๐๐๐ บาท</p> <p>๕) เครื่องออกกำลังกายอุปกรณ์ ซีทอ็อป บริหารหน้าห้อง ขนาด ไม่น้อยกว่า กว้าง ๘๐ ซม. ยาว ๑๐๐ ซม. สูง ๖๐ ซม จำนวน ๖ ชุด ๆ ละ ๑๕,๔๕๐ บาท จำนวน ๙๒,๗๐๐ บาท</p> <p>๖) เครื่องออกกำลังกายอุปกรณ์ บริหารข้อสะโพก ขนาดไม่น้อยกว่า กว้าง ๘๐ ซม.ยาว ๑๐๐ ซม. สูง ๑๐๐ ซม. จำนวน ๖ ชุด ๆ ละ ๑๕,๐๐๐ บาท จำนวน ๙๐,๐๐๐ บาท</p>											
รวม ๑ รายการ				๕๙๙,๔๐๐	-		-	-	-	-	๑	-	

แบบติดตามและประเมินผลการดำเนินงานตามแผนพัฒนาเทศบาลนครนครศรีธรรมราช ประจำปีงบประมาณ พ.ศ.๒๕๖๕

ครุภัณฑ์การเกษตร

ที่	ครุภัณฑ์	รายละเอียดของครุภัณฑ์	หน่วยงาน รับผิดชอบหลัก	งบประมาณ (บาท)	เบิกจ่าย (บาท)	โอนงบ (+, -) (บาท)	แล้วเสร็จไตรมาส				กำลัง ดำเนินการ	ยังไม่ได้ ดำเนินการ	หมายเหตุ
							๑	๒	๓	๔			
๑	เครื่องสูบน้ำ	เครื่องสูบน้ำ แบบมอเตอร์ไฟฟ้า ชนิดจุ่มน้ำสูบน้ำได้ไม่น้อยกว่า ๒๕๐ ลบ.ม./ชม. ท่อดูดส่งไม่น้อยกว่า ๘ นิ้ว พร้อมตู้ควบคุมและอุปกรณ์ จำนวน ๑ เครื่อง	สำนักช่าง	๕๐๐,๐๐๐	๔๙๙,๖๕๐.๐๐				✓				
๒	เครื่องสูบน้ำ	เครื่องสูบน้ำ แบบจุ่ม จำนวน ๒ เครื่อง - ใช้มอเตอร์ขนาดไม่น้อยกว่า ๑ HP (๗๕๐W) ระบบไฟ ๒๒๐-๒๓๐ โวลต์ - ท่อส่งน้ำขนาด ๓ นิ้ว - สามารถสูบน้ำได้ไม่น้อยกว่า ๓๐๐ ลิตรต่อนาที	สำนักการประปา	๒๘,๐๐๐	๒๕,๖๐๐.๐๐					✓			
๓	เครื่องเลื่อยโซ่ยนต์	เครื่องเลื่อยโซ่ยนต์ ความยาวป่าไม่น้อยกว่า ๑๘ นิ้ว ขนาดเครื่องยนต์ ขนาดเครื่องยนต์ไม่น้อย กว่า ๒ แรงม้า จำนวน ๔ เครื่อง	สำนักปลัด เทศบาล	๗๔,๐๐๐	๖๔,๐๐๐.๐๐			✓					
๔	เครื่องสูบน้ำ	เครื่องสูบน้ำ กำลังไฟฟ้า ๒๒๐ V ขนาด ๒ นิ้วx๑/๒HP จำนวน ๔ เครื่อง	สำนักปลัด เทศบาล	๒๔,๒๐๐	๒๔,๒๐๐.๐๐			✓					
รวม ๔ รายการ				๖๒๖,๒๐๐	๖๑๓,๔๕๐			๒	๑	๑			

แบบติดตามและประเมินผลการดำเนินงานตามแผนพัฒนาเทศบาลนครนครศรีธรรมราช ประจำปีงบประมาณ พ.ศ.๒๕๖๕

ครุภัณฑ์ก่อสร้าง

ที่	ครุภัณฑ์	รายละเอียดของครุภัณฑ์	หน่วยงาน รับผิดชอบหลัก	งบประมาณ (บาท)	เบิกจ่าย (บาท)	โอนงบ (+, -) (บาท)	แล้วเสร็จไตรมาส				กำลัง ดำเนินการ	ยังไม่ได้ ดำเนินการ	หมายเหตุ
							๑	๒	๓	๔			
๑	เครื่องผสมยาง แอสฟัลท์	เครื่องข้อมผิวแอสฟัลท์ติก แบบ Mobile Hot Recycling (ตัวเล็ก) - ชุดแผ่นทำความร้อนขนาดไม่ น้อยกว่า ๑.๕ ตารางเมตร - ชุดเครื่องกำเนิดไฟฟ้าขนาดไม่ น้อยกว่า ๔.๐ กิโลวัตต์ - ถังแอสฟัลท์ติกมีขนาดความจุ ไม่น้อยกว่า ๒๕ ลิตร จำนวน ๑ เครื่อง	สำนักช่าง	๑,๘๕๐,๐๐๐	๑,๘๕๐,๐๐๐.๐๐				✓				
๒	รถขุดดินตะขาบ	รถขุดไฮดรอลิกดินตะขาบ ขนาดไม่น้อยกว่า ๒๗.๕ แรงม้า มีระยะขุดลึกไม่น้อย ๓.๑๑ เมตร มีความเร็วในการหมุนได้ไม่น้อย ๘.๖ รอบต่อนาที จำนวน ๑ คัน	สำนักช่าง	๑,๕๐๐,๐๐๐	-					✓		อยู่ในขั้นตอน การบริหาร สัญญา (กันเงิน)	
๓	รถเข็นปูน	รถเข็นปูน กะบะ PVC ล้อคู่เหล็กป้อม จำนวน ๒ คัน	สำนักการศึกษา	๕,๕๘๐	๕,๕๘๐.๐๐			✓					
รวม ๓ รายการ				๓,๓๕๕,๕๘๐	๑,๘๕๕,๕๘๐		-	-	๑	๑	๑	-	

แบบติดตามและประเมินผลการดำเนินงานตามแผนพัฒนาเทศบาลนครนครศรีธรรมราช ประจำปีงบประมาณ พ.ศ.๒๕๖๕  
ครุภัณฑ์ไฟฟ้าและวิทยุ

ที่	ครุภัณฑ์	รายละเอียดของครุภัณฑ์	หน่วยงาน รับผิดชอบหลัก	งบประมาณ (บาท)	เบิกจ่าย (บาท)	โอนงบ (+, -) (บาท)	แล้วเสร็จไตรมาส				กำลัง ดำเนินการ	ยังไม่ได้ ดำเนินการ	หมายเหตุ
							๑	๒	๓	๔			
๑	เครื่องกำเนิดไฟฟ้า	เครื่องกำเนิดไฟฟ้า ขนาด ๕ กิโลวัตต์ จำนวน ๑ เครื่อง - ไฟ AC ๒๒๐ โวลต์ ชนิดยกเดี่ยว ๕๐ เฮิร์ตซ์ - มีเครื่องควบคุมแรงดันไฟฟ้าอัตโนมัติ (Automatic Voltage Regulation Control) - สามารถใช้ได้กับอุปกรณ์ไฟฟ้า ที่มีค่า Power Factor ตั้งแต่ ร้อยละ ๘๐ ขึ้นไป - เครื่องกำเนิดไฟฟ้าทุกขนาดส่งกำลัง ขับโดยตรง (Direct Coupling)	สำนักงาน ประชาสัมพันธ์	๕๕,๕๐๐	๔๓,๐๐๐.๐๐				✓				
๒	ชุดเครื่องเสียงห้อง ประชุม	ชุดเครื่องเสียงห้องประชุม จำนวน ๑ ชุด - ชุดไมค์ประชุมไร้สาย ชุด ๘ ตัว - เพาเวอร์มีกเซอร์ ๑ เครื่อง - ลำโพงติดฝาผนัง ขนาด ๖ นิ้ว - สายลำโพง ๒๐ เมตร - อุปกรณ์พร้อมติดตั้ง	สำนักงาน ประชาสัมพันธ์	๔๔,๕๕๐	๔๔,๕๕๐.๐๐				✓				

ที่	ครุภัณฑ์	รายละเอียดของครุภัณฑ์	หน่วยงาน รับผิดชอบหลัก	งบประมาณ (บาท)	เบิกจ่าย (บาท)	โอนงบ (+, -) (บาท)	แล้วเสร็จไตรมาส				กำลัง ดำเนินการ	ยังไม่ได้ ดำเนินการ	หมายเหตุ
							๑	๒	๓	๔			
๓	เครื่องเสียงลำโพงเคลื่อนที่	เครื่องเสียงลำโพงเคลื่อนที่ ขนาด ๑๕ นิ้ว ๙๐๐ W พร้อมไมล์ จำนวน ๒ เครื่อง	สำนักการศึกษา	๑๙,๐๐๐	๑๘,๖๐๐.๐๐				✓				
๔	ตู้ลำโพงอเนกประสงค์	ตู้ลำโพงอเนกประสงค์ - ตู้ลำโพงเคลื่อนที่ ๑๕ นิ้ว - พร้อมไมค์ลอย UHF - มีบลูทูธ - แบตเตอรี่ชาร์จในตัว จำนวน ๘ ตู้ (จัดซื้อตามราคา ท้องตลาด)	กองสวัสดิการ สังคม	๑๒๐,๐๐๐	๑๑๑,๖๐๐.๐๐				✓				
รวม ๔ รายการ				๒๓๙,๐๕๐	๒๑๐,๒๐๐.๐๐		-	-	๑	๓	-	-	

แบบติดตามและประเมินผลการดำเนินงานตามแผนพัฒนาเทศบาลนครนครศรีธรรมราช ประจำปีงบประมาณ พ.ศ.๒๕๖๕  
 ครอบคลุมวิทยาศาสตร์หรือการแพทย์

ที่	ครุภัณฑ์	รายละเอียดของครุภัณฑ์	หน่วยงาน รับผิดชอบหลัก	งบประมาณ (บาท)	เบิกจ่าย (บาท)	โอนงบ (+, -) (บาท)	แล้วเสร็จไตรมาส				กำลัง ดำเนินการ	ยังไม่ได้ ดำเนินการ	หมายเหตุ
							๑	๒	๓	๔			
๑	เครื่องวัดอัตราการไหลอัลตราโซนิก โพลีเมเตอร์	เครื่องวัดอัตราการไหลอัลตราโซนิก โพลีเมเตอร์ (Ultrasonic Flow Meter Clamp on) แบบติดตั้งผนังตายตัว (Fixed Type) จำนวน ๑ ชุด - แหล่งพลังงานไฟฟ้า ๒๒๐ VAC - ค่าความแม่นยำ +-๑ ถึง ๒% ของค่าที่อ่านได้ - หัววัดแบบกันน้ำ IP ๖๗ และใช้กับ DN ๕๐ - ๑๒๐๐ mm. - ตัวเครื่องสามารถส่งและรับสัญญาณได้เกิน ๑๕๐ ม.พร้อมติดตั้ง	สำนักงาน รับผิดชอบหลัก	๓๕๐,๐๐๐	-							✓	ไม่ได้จัดซื้อ
๒	ปั๊มสูบล้างสารเคมี	ปั๊มสูบล้างสารเคมี จำนวน ๑๘ เครื่องราคาเครื่องละ ๑๐๐,๐๐๐ บาท แบบสูบล้าง motor driven Diaphragm metering pump ชนิด manual control แบบ single head - มอเตอร์ขับเคลื่อนเป็นชนิดสามเฟส มีกำลังไม่น้อยกว่า ๐.๗๕ kw - สามารถสูบล้างได้ไม่น้อยกว่า ๕๐๐ ลิตร/ชม. แรงดันไม่น้อยกว่า ๕ บาร์ พร้อมตู้ควบคุม	สำนักงาน รับผิดชอบหลัก	๑,๘๐๐,๐๐๐	๑,๒๑๐,๐๐๐.๐๐			✓					
รวม ๒ รายการ				๒,๑๕๐,๐๐๐	๑,๒๑๐,๐๐๐		-	-	๑	-	-	๑	

แบบติดตามและประเมินผลการดำเนินงานตามแผนพัฒนาเทศบาลนครนครศรีธรรมราช ประจำปีงบประมาณ พ.ศ.๒๕๖๕  
 ภารกิจอื่นๆ

ที่	ครุภัณฑ์	รายละเอียดของครุภัณฑ์	หน่วยงาน รับผิดชอบหลัก	งบประมาณ (บาท)	เบิกจ่าย (บาท)	โอนงบ (+, -) (บาท)	แล้วเสร็จไตรมาส				กำลัง ดำเนินการ	ยังไม่ได้ ดำเนินการ	หมายเหตุ	
							๑	๒	๓	๔				
๑	เครื่องอัดอากาศ สำหรับชุดช่วยหายใจ	เครื่องอัดอากาศ (SCBA) จำนวน ๑ เครื่อง - อัดอากาศขนาด ๒๐๐ หรือ ๓๐๐ บาร์ - แรงดันสูงขนาด ๔ ลูกสูบ - ใช้เครื่องมือมอเตอร์ไฟฟ้า ๒๓๐ โวลต์ ๑ เฟส ขนาด ๒.๒ กิโลวัตต์ - ให้ปริมาณอากาศ ๙๐ ลิตร/นาที (๕.๔ ลูกบาศก์เมตร/ชั่วโมง) - มีวาล์วนิรภัย ๑ ตัว เพื่อความปลอดภัย - มีหัวอัด ๑ หัว พร้อมสายจ่าย อากาศในการอัด ๑ เส้น - มีมาตรวัดแรงดันขนาด ๓๓๐ บาร์ - มีข้อต่อสำหรับอัดเข้าถึงอากาศ เป็นแบบสำหรับถังอากาศที่ใช้ใน การผจญเพลิง - ดำนํ้า และข้อต่อ รับช่วงพิเศษ - น้ำหนัก ๓๙.๕ กิโลกรัม ควรใช้ เครื่องอุปกรณ์ป้องกันเสียง ๙๑ เดซิ- เบล ISO๓๗๔๖ ขณะใช้ มีขนาด ๗๓ ซม. x ๓๗ ซม. x ๔๗ ซม.	สำนักปลัด เทศบาล	๓๘๐,๐๐๐	๓๗๕,๐๐๐.๐๐			✓						
รวม ๑ รายการ				๓๘๐,๐๐๐	๓๗๕,๐๐๐		-	๑	-	-	-	-		
รวมทั้งสิ้น ๑๕๑ รายการ				๔๑,๔๙๑,๙๖๐	๑๒,๓๙๑,๓๔๒		๘	๑๕	๓๔	๗๐	๑๙	๕		

ภาคผนวก



ออกพื้นที่ตรวจติดตามโครงการก่อสร้างบุกเบิกถนนซอยสวนหลวงออก -  
ถนนพัฒนาการคูขวาง







ออกพื้นที่ตรวจติดตามโครงการก่อสร้างรางระบายน้ำ ค.ส.ล.  
บริเวณท้ายซอยราชนิคม ๗





ออกพื้นที่ตรวจติดตามโครงการก่อสร้างถนน ค.ส.ล. ซอยหนองคล้า แยก ๒

