



รายงานการติดตามและประเมินผลการดำเนินงาน
ตามแผนพัฒนาเทศบาลนครนครศรีธรรมราช
ประจำปีงบประมาณ พ.ศ.๒๕๖๔

งานวิจัยและประเมินผล
กองทุนศาสตร์และงบประมาณ
เทศบาลนครนครศรีธรรมราช

คำนำ

ตามระเบียบกระทรวงมหาดไทยว่าด้วยการจัดทำแผนพัฒนาขององค์กรปกครองส่วนท้องถิ่น พ.ศ. ๒๕๔๘ แก้ไขเพิ่มเติม (ฉบับที่ ๓) พ.ศ. ๒๕๖๑ ข้อ ๒๙ กำหนดให้คณะกรรมการติดตามและประเมินผล แผนพัฒนาขององค์กรปกครองส่วนท้องถิ่น ดำเนินการติดตามและประเมินผลการดำเนินงานตามแผนพัฒนา องค์กรปกครองส่วนท้องถิ่น และเสนอผลการติดตามและประเมินผลต่อสภาท้องถิ่น และคณะกรรมการพัฒนา ท้องถิ่นพร้อมทั้งประกาศผลการติดตามและประเมินผลแผนพัฒนาให้ประชาชนในท้องถิ่นทราบในที่เปิดเผย ภายในสิบห้าวันนับแต่วันที่ผู้บริหารท้องถิ่นเสนอผลการติดตามและประเมินผลดังกล่าว และต้องปิดประกาศ โดยเปิดเผยไม่น้อยกว่าสามสิบวัน โดยอย่างน้อยปีละหนึ่งครั้งภายในเดือนธันวาคมของทุกปี

ดังนั้นเทศบาลนครนครศรีธรรมราชโดยคณะกรรมการติดตามและประเมินผลแผนพัฒนาเทศบาล นครนครศรีธรรมราช จึงจัดทำ รายงานการติดตามและประเมินผลแผนพัฒนาเทศบาลนครนครศรีธรรมราช ประจำปีงบประมาณ พ.ศ. ๒๕๖๔ ทั้งนี้ผลจากการรวบรวมข้อมูลการติดตามและประเมินผลที่ได้ สามารถใช้เป็นข้อมูลเพื่อนำไปปรับปรุงและพัฒนาท้องถิ่นเทศบาลนครนครศรีธรรมราชต่อไป

คณะกรรมการติดตามและประเมินผลแผนพัฒนา
เทศบาลนครนครศรีธรรมราช

สารบัญ

หน้า

ส่วนที่ ๑ บทนำ

๑.๑ ความหมายของการติดตามและประเมินผล	๑
๑.๒ วัตถุประสงค์ของการติดตามและประเมินผล	๒
๑.๓ ความสำคัญของการติดตามและประเมินผล	๒
๑.๔ ประโยชน์ของการติดตามและประเมินผล	๒
๑.๕ ขั้นตอนของการติดตามและประเมินผล	๓
๑.๖ กรอบและแนวทางในการติดตามและประเมินผล	๔
๑.๗ ระเบียบ วิธีการที่ใช้ในการติดตามและประเมินผล	๖
๑.๘ การกำหนดหน่วยงานรับผิดชอบ	๖
๑.๙ สรุปผลการติดตามและประเมินผล	๗

ส่วนที่ ๒ วิสัยทัศน์ ยุทธศาสตร์การพัฒนาเทศบาลนครนครศรีธรรมราช

๒.๑ วิสัยทัศน์การพัฒนาเทศบาลนครนครศรีธรรมราช	๘
๒.๒ ยุทธศาสตร์การพัฒนาเทศบาลนครนครศรีธรรมราช	๘
๒.๓ เป้าประสงค์	๘
๒.๔ ตัวชี้วัด	๙

ส่วนที่ ๓ สรุปการติดตามผลการดำเนินงานประจำปีงบประมาณ พ.ศ.๒๕๖๔

๓.๑ สรุปผลการจัดทำแผนพัฒนาท้องถิ่น (พ.ศ.๒๕๖๑-๒๕๖๕)	๑๑
๓.๒ สรุปผลการจัดทำงบประมาณ ปีพ.ศ.๒๕๖๔	๑
๓.๓ สรุปผลการติดตามและประเมินผล	๑๘
๓.๔ ปัญหาและอุปสรรค	๑๙
๓.๕ ข้อเสนอแนะของคณะกรรมการติดตามและประเมินผลแผนพัฒนาเทศบาลฯ	๑๙

ส่วนที่ ๔ บัญชีโครงการพัฒนาท้องถิ่นประจำปีงบประมาณ พ.ศ.๒๕๖๔

๔.๑ บัญชีโครงการยุทธศาสตร์ด้านการเมืองการบริหาร	๒๐
๔.๒ บัญชีโครงการยุทธศาสตร์ด้านโครงสร้างพื้นฐาน	๒๕
๔.๓ บัญชีโครงการยุทธศาสตร์ด้านสิ่งแวดล้อมและทรัพยากรธรรมชาติ	๔๑
๔.๔ บัญชีโครงการยุทธศาสตร์ด้านสังคม การศึกษา ศาสนา และวัฒนธรรม	๔๒
๔.๕ บัญชีโครงการยุทธศาสตร์ด้านสาธารณสุขและการกีฬา	๖๖
๔.๖ บัญชีโครงการยุทธศาสตร์ด้านเศรษฐกิจ	๗๓
๔.๗ บัญชีครุภัณฑ์	๗๕

ส่วนที่ ๑ บทนำ

การติดตามและประเมินผลการดำเนินงานของเทศบาลนครนครศรีธรรมราชได้ดำเนินการตามระเบียบกระทรวงมหาดไทย ว่าด้วยการจัดทำแผนพัฒนาองค์กรปกครองส่วนท้องถิ่น พ.ศ. ๒๕๔๘ แก้ไขเพิ่มเติม (ฉบับที่ ๓) พ.ศ.๒๕๖๑ โดยผู้บริหารเทศบาลนครนครศรีธรรมราชได้แต่งตั้งคณะกรรมการติดตามและประเมินผลการพัฒนาเพื่อทำหน้าที่ในการกำหนดแนวทางวิธีการในการติดตามและประเมินผลการดำเนินงานของเทศบาลนครนครศรีธรรมราช เพื่อให้ทุกส่วนราชการถือปฏิบัติและจัดทำรายงานการติดตามและประเมินผลทุกไตรมาสโดยมี งานวิจัยและประเมินผล กองวิชาการและแผนงาน ทำหน้าที่รวบรวมและจัดทำรายงานสรุปผลการติดตามและประเมินผลแผนพัฒนาและรายงานการติดตามและประเมินผลการดำเนินงานประจำปี เสนอต่อคณะกรรมการติดตามและประเมินผลแผนพัฒนาเพื่อพิจารณาและเสนอความเห็นต่อผู้บริหารเทศบาล สภาเทศบาล คณะกรรมการพัฒนาเทศบาลและประกาศให้ประชาชนในท้องถิ่นทราบโดยทั่วกันอย่างน้อยปีละหนึ่งครั้งภายในเดือนธันวาคมของทุกปี

ดังนั้น เพื่อการปฏิบัติให้เป็นไปตามระเบียบกระทรวงมหาดไทยว่าด้วยการจัดทำแผนพัฒนาองค์กรปกครองส่วนท้องถิ่น พ.ศ.๒๕๔๘ แก้ไขเพิ่มเติม (ฉบับที่ ๓) พ.ศ.๒๕๖๑ ข้อ ๒๙ (๓) เทศบาลนครนครศรีธรรมราชจึงจัดทำ รายงานผลการติดตามและประเมินผลแผนพัฒนาประจำปีงบประมาณ พ.ศ.๒๕๖๔ โดยได้สรุปผลการดำเนินงานตามแผนพัฒนา ท้องถิ่น (พ.ศ.๒๕๖๑ - ๒๕๖๕) เพื่อเป็นการประเมินผลการปฏิบัติงานของปีที่ผ่านมาว่ามีความสอดคล้องกับแผนงานที่ได้วางเอาไว้หรือไม่ การดำเนินงานมี ประสิทธิภาพ ประสิทธิผลเพียงใดและสามารถใช้เป็นข้อมูลย้อนกลับเพื่อนำไปประกอบการพิจารณาปรับปรุงและตัดสินใจในการกำหนดแนวทางการพัฒนาท้องถิ่นในปีต่อไป

๑.๑ ความหมายของการติดตามและประเมินผล

๑.๑.๑ การติดตาม

เป็นขั้นตอนในการตรวจสอบผลการดำเนินการของแผนงานโครงการตามแผนพัฒนาสามปีว่าได้ปฏิบัติตามขั้นตอนกิจกรรมที่กำหนดไว้ในแผนงานโครงการหรือไม่มีการใช้ทรัพยากรอย่างมีประสิทธิภาพหรือไม่และอยู่ในระยะเวลางบประมาณที่ใช้ในการดำเนินการตามที่กำหนดไว้หรือไม่เพื่อเป็นข้อมูลย้อนกลับให้ตนเองผู้บังคับบัญชาตลอดจนผู้รับผิดชอบแผนงานโครงการทุกระดับเพื่อให้คำแนะนำช่วยเหลือแก้ไขอำนวยความสะดวกทั้งนี้เพื่อให้การดำเนินงานตามแผนงาน/โครงการบรรลุเป้าหมายที่กำหนดไว้อย่างมีประสิทธิภาพ

๑.๑.๒ การประเมินผล

เป็นขั้นตอนการตรวจสอบความก้าวหน้าของแผนงานโครงการตลอดจนการพิจารณาผลสัมฤทธิ์ของแผนงานโครงการว่ามีมากน้อยเพียงใดเมื่อเปรียบเทียบกับเกณฑ์ที่กำหนดขึ้น การประเมินผลจึงเป็นกระบวนการบ่งชี้ถึงคุณค่าของแผนงานโครงการว่าได้ผลตามวัตถุประสงค์ของแผนงานโครงการนั้นหรือไม่เพียงใด

๑.๒. วัตถุประสงค์ของการติดตามและประเมินผล

- ๑.๒.๑ เพื่อให้การติดตามและการประเมินผลเป็นไปอย่างมีประสิทธิภาพและประสิทธิผล สามารถตอบสนองความต้องการ และปัญหาของประชาชนได้

๑.๒.๒ เพื่อให้ทราบปัญหาและอุปสรรคในการปฏิบัติงานซึ่งจะนำไปสู่การปรับปรุงการดำเนินงานให้มีประสิทธิภาพมากยิ่งขึ้น

๑.๒.๓ เพื่อให้ทราบสัมฤทธิ์ผลโดยรวมของแผนพัฒนาเทศบาลและนำข้อมูลที่ได้ไปเป็นข้อชี้แนะแก่ผู้บริหารในการจัดทำแผนพัฒนาต่อไป

๑.๓. ความสำคัญของการติดตามและประเมินผล

๑.๓.๑ ความสำคัญของการติดตาม

การติดตามเป็นเครื่องมือที่จำเป็นในการปรับปรุงประสิทธิภาพของโครงการที่ดำเนินการอยู่หากไม่มีระบบติดตามของโครงการแล้วย่อมส่งผลให้เกิดความล่าช้าในการดำเนินงานให้ลุล่วงค่าใช้จ่ายโครงการสูงเกินกว่าที่กำหนดไว้กลุ่มเป้าหมายหลักของโครงการไม่ได้รับประโยชน์หรือได้รับน้อยกว่าที่ควรจะเป็นเกิดปัญหาในการควบคุมคุณภาพของการดำเนินงานเสียเวลาในการตรวจสอบความขัดแย้งในการปฏิบัติงานภายในหน่วยงานหรือระหว่างหน่วยงานกับกลุ่มเป้าหมายที่ได้รับประโยชน์จากโครงการในทางตรงกันข้ามหากโครงการมีระบบติดตามที่ดีแล้วจะก่อให้เกิดประสิทธิภาพในการใช้ต้นทุน (Cost-effective) ดำเนินงานต่างๆ ยกตัวอย่างเช่นการระบุปัญหาที่เกิดขึ้นในโครงการและการเสนอแนวทางแก้ปัญหาการติดตามความสามารถในการเข้าถึงโครงการของกลุ่มเป้าหมายการติดตามประสิทธิภาพในการดำเนินงานของส่วนต่างๆในโครงการและการเสนอวิธีการปรับปรุงการดำเนินงาน

๑.๓.๒ ความสำคัญของการประเมินผล

การประเมินผลนั้นเป็นสิ่งที่จำเป็นสำหรับการดำเนินการเช่นเดียวกับการติดตามเพราะผลที่ได้จากการประเมินจะใช้ในการปรับปรุงแก้ไขการขยายขอบเขตหรือการยุติการดำเนินการซึ่งขึ้นอยู่กับวัตถุประสงค์ของการประเมินการประเมินผลแผนงานจึงเป็นสิ่งที่บ่งชี้ว่าแผนงานที่กำหนดไว้ได้มีการปฏิบัติหรือไม่อย่างไรอันเป็นตัวชี้วัดว่าแผนหรือโครงการที่ได้ดำเนินการไปแล้วนั้นให้ผลเป็นอย่างไรนำไปสู่ความสำเร็จตามแผนงานที่กำหนดไว้หรือไม่อีกทั้งการติดตามและประเมินผลยังเป็นการตรวจสอบว่ามีความสอดคล้องกับการใช้ทรัพยากร(งบประมาณ) เพียงใดซึ่งผลที่ได้จากการติดตามและประเมินผลถือเป็นข้อมูลย้อนกลับ(Feedback) ที่สามารถนำไปใช้ในการปรับปรุงและการตัดสินใจต่อไปนอกจากนี้การประเมินผลยังถือเป็นกระบวนการตัดสินใจคุณค่าและการตัดสินใจอย่างมีหลักเกณฑ์โดยใช้ข้อมูลที่เก็บรวบรวมอย่างเป็นระบบมีความเที่ยงตรงเชื่อถือได้

๑.๔ ประโยชน์ของการติดตามและประเมินผล

๑) ทำให้การนำนโยบายไปปฏิบัติมีประสิทธิภาพในการจัดการและบริหาร เพื่อให้การปรับปรุงการบริหารจัดการมีประสิทธิภาพมากขึ้น

๒) ทำให้ทราบ จุดสำคัญที่จะต้องปรับปรุงแก้ไขอย่างชัดเจน ทั้งวัตถุประสงค์ของแผนงาน ขั้นตอนการปฏิบัติ ทรัพยากรที่ต้องใช้ ช่วงเวลาที่จะต้องกระทำให้เสร็จ ซึ่งจะทำให้แผนงานมีความเหมาะสมต่อการนำไปปฏิบัติให้บรรลุวัตถุประสงค์อย่างมีประสิทธิภาพยิ่งขึ้น

๓) ทำให้ทราบว่าต้องเปลี่ยนแปลงโครงการอย่างไรบ้างให้เหมาะสม ระดับการเปลี่ยนแปลง มากน้อยแค่ไหน การเปลี่ยนแปลงจะก่อให้เกิดผลกระทบอะไรบ้าง อาทิ เช่น การเปลี่ยนแปลงวัตถุประสงค์บางส่วน การเปลี่ยนแนวทางการปฏิบัติ หรือการเปลี่ยนแปลงหน่วยงานที่รับผิดชอบการนำโครงการไปปฏิบัติ เป็นต้น

๔) ทำให้ทราบว่ามีมาตรการหรือกิจกรรมที่ใช้ยังมีข้อบกพร่องอะไรบ้าง ข้อบกพร่องดังกล่าวเกิดจากสาเหตุอะไร เพื่อนำมาประมวลผลเพื่อแสวงหาแนวทางแก้ไขปรับปรุงมาตรการใหม่ให้เหมาะสมต่อการนำไปปฏิบัติให้บรรลุวัตถุประสงค์ยิ่งขึ้น

๕) ทำให้ทราบว่าขั้นตอนใดบ้างที่มีปัญหาอุปสรรค และปัญหาอุปสรรคเหล่านั้นเกิดจากสาเหตุอะไร เมื่อทราบข้อมูลทั้งหมด การประเมินผลจะเป็นเครื่องมือสำคัญในการปรับปรุงขั้นตอนการทำงานของแผนงานให้มีความกระชับชัด เพื่อขจัดปัญหาอุปสรรคที่เกิดขึ้นในแต่ละขั้นตอนให้หมดไป

๖) ทำให้ทราบว่าแผนงานที่นำไปปฏิบัติมีจุดแข็ง (strengths) และจุดอ่อน (weaknesses) อะไรบ้าง และจุดอ่อนที่พบเกิดจากสาเหตุอะไรและจะแก้ไขได้อย่างไร เมื่อได้ทำการวิเคราะห์ข้อมูลครบถ้วนแล้ว ผลการวิเคราะห์จะนำไปสู่การพัฒนาแผนงานให้มีความเหมาะสม และมีประสิทธิภาพยิ่งขึ้น

๗) การประเมินจะชี้ให้เห็นว่าแนวความคิดริเริ่มใหม่ในการแก้ไขปัญหของท้องถิ่นประสบความสำเร็จตามวัตถุประสงค์ที่กำหนดไว้เพียงใด มีปัญหาและอุปสรรคในการดำเนินงานอย่างไรบ้าง และปัญหาอุปสรรคเหล่านี้ได้ผลเพียงใด และหรือจะต้องปรับปรุงในส่วนใดบ้าง

๘) การประเมินจะทำให้เกิดความกระชับว่าโครงการใดที่นำไปปฏิบัติแล้วได้ผลดีสมควรจะขยายโครงการให้ครอบคลุมกว้างขวาง วางยิ่งขึ้นหรือโครงการใดมีปัญหาอุปสรรคมากและไม่สอดคล้องกับการแก้ไขปัญหของสังคมควรจะยุติโครงการเสียเพื่อลดความสูญเสียให้น้อยลง หรือในกรณีที่มีโครงการที่มีลักษณะแข่งขันกันการประเมินผลจะทำให้ทราบว่าโครงการใดมีประสิทธิภาพในการแก้ไขปัญหของสาธารณชนสมควรสนับสนุนให้ดำเนินการต่อไป ส่วนโครงการที่ไม่ประสบความสำเร็จ หรือให้ผลตอบแทนน้อยกว่ามาก ก็ควรยกเลิกทิ้งเสีย

๑.๕ ขั้นตอนการติดตามและประเมินผล

ขั้นตอนที่ ๑ แต่งตั้งคณะกรรมการติดตามและประเมินผลแผนพัฒนาท้องถิ่น ตามระเบียบกระทรวงมหาดไทย ว่าด้วยการจัดทำแผนพัฒนาขององค์กรปกครองส่วนท้องถิ่น พ.ศ. ๒๕๔๘ แก้ไขเพิ่มเติม (ฉบับที่ ๓) พ.ศ.๒๕๖๑ ข้อ ๒๘ ดังนี้

ให้ผู้บริหารท้องถิ่นแต่งตั้งคณะกรรมการติดตามและประเมินผลแผนพัฒนาท้องถิ่น ประกอบด้วย

- ๑) สมาชิกสภาท้องถิ่นที่สภาท้องถิ่นคัดเลือกจำนวนสามคน
- ๒) ผู้แทนประชาคมท้องถิ่นที่ประชาคมท้องถิ่นคัดเลือกจำนวนสองคน
- ๓) ผู้แทนหน่วยงานที่เกี่ยวข้องที่ผู้บริหารท้องถิ่นคัดเลือกจำนวนสองคน
- ๔) หัวหน้าส่วนการบริหารที่คัดเลือกกันเองจำนวนสองคน
- ๕) ผู้ทรงคุณวุฒิที่ผู้บริหารท้องถิ่นคัดเลือกจำนวนสองคน

โดยให้คณะกรรมการเลือกกรรมการหนึ่งคนทำหน้าที่ประธานคณะกรรมการและกรรมการอีกหนึ่งคนทำหน้าที่เลขานุการของคณะกรรมการ

กรรมการตามข้อ ๒๘ ให้มีวาระอยู่ในตำแหน่งคราวละสี่ปีและอาจได้รับการคัดเลือกอีกได้

ขั้นตอนที่ ๒ คณะกรรมการติดตามและประเมินผลแผนพัฒนาท้องถิ่น กำหนดแนวทาง วิธีการในการติดตามและประเมินผลแผนพัฒนา ตามระเบียบกระทรวงมหาดไทย ว่าด้วยการจัดทำแผนพัฒนาขององค์กรปกครองส่วนท้องถิ่น พ.ศ. ๒๕๔๘ แก้ไขเพิ่มเติม (ฉบับที่ ๓) พ.ศ.๒๕๖๑ข้อ ๒๙ (๑)

ขั้นตอนที่ ๓ คณะกรรมการติดตามและประเมินผลแผนพัฒนาท้องถิ่น ดำเนินการติดตามและประเมินผลแผนพัฒนา ตามระเบียบกระทรวงมหาดไทย ว่าด้วยการจัดทำแผนพัฒนาขององค์กรปกครองส่วนท้องถิ่น พ.ศ. ๒๕๔๘ แก้ไขเพิ่มเติม (ฉบับที่ ๓) พ.ศ.๒๕๖๑ ข้อ ๒๙ (๒)

ขั้นตอนที่ ๔ คณะกรรมการติดตามและประเมินผลแผนพัฒนาท้องถิ่นรายงานผลและเสนอความเห็นซึ่งได้จากการติดตามและประเมินผลแผนพัฒนาต่อผู้บริหารท้องถิ่น เพื่อให้ผู้บริหารท้องถิ่นเสนอต่อสภาท้องถิ่น และคณะกรรมการพัฒนาท้องถิ่น พร้อมทั้งประกาศผลการติดตามและประเมินผลแผนพัฒนาให้ประชาชนในท้องถิ่นทราบในที่เปิดเผยภายในสิบห้าวันนับแต่วันรายงานผลและเสนอความเห็นดังกล่าวและต้องปิดประกาศไว้เป็นระยะเวลาไม่น้อยกว่าสามสิบวันโดยอย่างน้อยปีละหนึ่งครั้งภายในเดือน ธันวาคมของทุกปี ตามระเบียบกระทรวงมหาดไทย ว่าด้วยการจัดทำแผนพัฒนาขององค์กรปกครองส่วนท้องถิ่น แก้ไขเพิ่มเติม (ฉบับที่ ๓) พ.ศ.๒๕๖๑ ข้อ ๒๙ (๓)

ขั้นตอนที่ ๕ ผู้บริหารท้องถิ่นเสนอผลการติดตามและประเมินผลต่อสภาท้องถิ่น และคณะกรรมการพัฒนาท้องถิ่น พร้อมกันประกาศผลการติดตามและประเมินผลแผนพัฒนาให้ประชาชนในท้องถิ่นทราบในที่เปิดเผยภายในสิบห้าวันนับแต่วันที่ผู้บริหารท้องถิ่นเสนอผลการติดตามและประเมินผลดังกล่าวและต้องปิดประกาศโดยเปิดเผยไม่น้อยกว่าสามสิบวัน โดยอย่างน้อยปีละหนึ่งครั้งภายในเดือน ธันวาคม ของทุกปี ตามระเบียบกระทรวงมหาดไทย ว่าด้วยการจัดทำแผนพัฒนาขององค์กรปกครองส่วนท้องถิ่น แก้ไขเพิ่มเติม (ฉบับที่ ๓) พ.ศ.๒๕๖๑ พ.ศ.๒๕๕๙ ข้อ ๒๙ (๔)

๑.๖ กรอบและแนวทางในการติดตามและประเมินผล

คณะกรรมการติดตามและประเมินผลแผนพัฒนาเทศบาลนครนครศรีธรรมราช ได้กำหนดกรอบและแนวทางในการติดตามและประเมินผลแผนพัฒนาของเทศบาลนครนครศรีธรรมราช โดยอาศัยหนังสือกระทรวงมหาดไทยและคู่มือของกรมส่งเสริมการปกครองท้องถิ่น ดังนี้

- หนังสือกระทรวงมหาดไทย ด่วนที่สุด ที่ มท ๐๘๑๐.๒/ว ๐๖๐๐ ลงวันที่ ๒๙ มกราคม ๒๕๕๙ เรื่อง แนวทางและหลักเกณฑ์การจัดทำและประสานแผนพัฒนาท้องถิ่นขององค์กรปกครองส่วนท้องถิ่น
- หนังสือกระทรวงมหาดไทย ด่วนที่สุด ที่ มท ๐๘๑๐.๓/ว ๕๗๙๗ ลงวันที่ ๑๐ ตุลาคม ๒๕๕๙ เรื่อง ชักซ้อมแนวทางการจัดทำและประสานแผนพัฒนาท้องถิ่นสี่ปี (พ.ศ.๒๕๖๑ - ๒๕๖๔) ตามระเบียบกระทรวงมหาดไทย ว่าด้วยการจัดทำแผนขององค์กรปกครองส่วนท้องถิ่น (ฉบับที่ ๒) พ.ศ. ๒๕๕๙
- คู่มือการติดตามและประเมินผลการจัดทำและแปลงแผนไปสู่การปฏิบัติขององค์กรปกครองส่วนท้องถิ่น (โดยกรมส่งเสริมการปกครองท้องถิ่นร่วมกับมหาวิทยาลัยธรรมศาสตร์)

ตามหนังสือกระทรวงมหาดไทยและคู่มือดังกล่าวคณะกรรมการจึงได้กำหนดกรอบและแนวทางในการติดตามและประเมินผล ดังนี้

(๑) กรอบเวลา (time & timeframe)

การดำเนินโครงการเป็นไปตามห้วงเวลาที่กำหนดเอาไว้ในแผนการดำเนินงานหรือไม่ และเป็นห้วงเวลาที่ดำเนินการเหมาะสมต่อถูกต้องหรือไม่ มีความล่าช้าเกิดขึ้นหรือไม่

(๒) ความสอดคล้อง (relevance)

มีความสอดคล้องกับ ยุทธศาสตร์ชาติ ๒๐ ปี (พ.ศ.๒๕๖๐-๒๕๗๙) แผนพัฒนาเศรษฐกิจและสังคมแห่งชาติ แผนการบริหารราชการแผ่นดิน ค่านิยมหลักของคนไทย นโยบายของรัฐบาล

ยุทธศาสตร์การพัฒนากลุ่มจังหวัด ยุทธศาสตร์การพัฒนาจังหวัด ยุทธศาสตร์การพัฒนาดังต่อไปนี้ของส่วนท้องถิ่นในเขตจังหวัด แผนพัฒนาอำเภอ แผนพัฒนาตำบล แผนชุมชน แผนเศรษฐกิจพอเพียงท้องถิ่น (ด้านการเกษตรและแหล่งน้ำ) วิสัยทัศน์ พันธกิจ จุดมุ่งหมายเพื่อการพัฒนา แนวทางการพัฒนา นโยบายผู้บริหาร รวมทั้งปัญหา ความต้องการของประชาคมและชุมชน

(๓) ความพอเพียง

การบรรจุโครงการในแผนพัฒนาเป็นโครงการที่มีความจำเป็นต่อประชาชนในชุมชน สามารถแก้ไขปัญหาที่เกิดขึ้นได้ในชุมชน และสามารถดำเนินการได้ตามอำนาจหน้าที่ของท้องถิ่น โดยคำนึงถึงงบประมาณของท้องถิ่น

(๔) ความก้าวหน้า

พิจารณาถึงความก้าวหน้าในอนาคตของท้องถิ่น โดยพิจารณา

ยุทธศาสตร์การพัฒนาโครงสร้างพื้นฐาน (การพัฒนาด้านการคมนาคม โครงสร้างพื้นฐาน สาธารณูปโภค สาธารณูปการ การใช้กฎหมายควบคุมอาคาร การวางผังเมือง)

ยุทธศาสตร์การพัฒนาคนและสังคม (การพัฒนาคุณภาพการศึกษา สุขภาวะของประชาชน การรณรงค์และ ป้องกันยาเสพติด การกีฬาและการออกกำลังกาย การส่งเสริม อนุรักษ์ ฟื้นฟู กิจกรรม ศิลปวัฒนธรรม โบราณสถาน โบราณวัตถุ การส่งเสริมและส่งเสริมผู้ด้อยโอกาส การสร้างชุมชนเข้มแข็ง

ยุทธศาสตร์การพัฒนาด้านเศรษฐกิจ (สนับสนุน ส่งเสริมการเกษตรแบบพอเพียงการพัฒนาอาชีพที่สอดคล้องกับสภาพ ความต้องการของตลาดและชุมชน ส่งเสริมพัฒนาการท่องเที่ยวทางธรรมชาติ ประวัติศาสตร์ ตามวิถีชุมชนและภูมิปัญญาชาวบ้าน การส่งเสริมการลงทุน การพาณิชย์ การพัฒนาธุรกิจที่เกี่ยวข้องกับการท่องเที่ยว)

ยุทธศาสตร์การพัฒนาด้านสิ่งแวดล้อมและทรัพยากรธรรมชาติ (การฟื้นฟูและอนุรักษ์ ป่า และระบบนิเวศ การบริหารจัดการพื้นที่ลุ่มน้ำ การควบคุมดูแลการท่องเที่ยวในแหล่งท่องเที่ยวธรรมชาติ ในชุมชน การบริหารจัดการขยะ การกำจัดและบำบัดมลพิษ

ยุทธศาสตร์การพัฒนาการเมือง การปกครองและการบริหารจัดการองค์การภายใต้ระบบธรรมาภิบาล (ส่งเสริมกระบวนการเรียนรู้ การมีส่วนร่วม การบริหารจัดการองค์การให้มีประสิทธิภาพและ โปร่งใส การตอบสนองความต้องการของประชาชน การจัดระเบียบชุมชนและสังคมการพัฒนาศักยภาพ บุคลากรขององค์การอย่างสม่ำเสมอและต่อเนื่อง

(๕) ประสิทธิภาพ

ติดตามและประเมินโครงการที่ดำเนินการว่าสามารถดำเนินการได้บรรลุวัตถุประสงค์หรือไม่ มีผลกระทบเกิดขึ้นหรือไม่ ผู้เข้าร่วมโครงการมีความพึงพอใจหรือไม่ การดำเนินโครงการสามารถแก้ไขปัญหาของชุมชนได้หรือไม่ งบประมาณถูกใช้ไปอย่างประหยัดและคุ้มค่า ทรัพย์สินของ เช่น วัสดุ อุปกรณ์ ครุภัณฑ์ ถูกใช้ไปอย่างคุ้มค่า มีการบำรุงรักษาและซ่อมแซมมีการปรับปรุงหรือไม่

(๖) ประสิทธิภาพ

ปัญหาของชุมชนประชาชนได้รับการแก้ไขหรือไม่ มีผลกระทบต่อประชาชนในชุมชนหรือไม่

(๗) ผลลัพธ์และผลผลิต

ประชาชน ชุมชน ได้รับอะไรจากการดำเนินโครงการของเทศบาล ซึ่งส่งผลไปถึงการพัฒนาจังหวัด ภูมิภาคและระดับประเทศ

๑.๗ ระเบียบ วิธีการที่ใช้ในการติดตามและประเมินผล

๑. ระเบียบที่ใช้ในการติดตามและประเมินผล

ระเบียบในการติดตามและประเมินผลแผนพัฒนา มืองค์ประกอบที่ใช้ในการติดตามดังนี้

(๑) แต่งตั้งคณะกรรมการติดตามและประเมินผลแผนพัฒนาของเทศบาลนครนครศรีธรรมราช ตามระเบียบกระทรวงมหาดไทย ว่าด้วยการจัดทำแผนพัฒนาท้องถิ่น พ.ศ. ๒๕๔๘ แก้ไขเพิ่มเติม (ฉบับที่ ๓) พ.ศ.๒๕๖๑ข้อ ๒๘ โดยมี ภาคประชาชนเข้ามามีส่วนร่วมในการเป็นคณะกรรมการฯ

๒. วิธีการในการติดตามและประเมินผล

วิธีการในการติดตามและประเมินผล มีวิธีการดังนี้

(๑) ติดตามและประเมินผลแผนพัฒนาท้องถิ่น (พ.ศ. ๒๕๖๑ – ๒๕๖๕)

(๒) ห้วงเวลาในการติดตามและประเมินผลมีรายไตรมาสดังนี้

ไตรมาสที่ ๑ (๑ ตุลาคม ๒๕๖๓ถึง๓๑ ธันวาคม ๒๕๖๓) รายงานภายในเดือนมกราคม ๒๕๖๔

ไตรมาสที่ ๒ (๑ มกราคม ๒๕๖๔ถึง๓๑ มีนาคม ๒๕๖๔) รายงานภายในเดือนเมษายน ๒๕๖๔

ไตรมาสที่ ๓ (๑ เมษายน ๒๕๖๔ถึง๓๐ มิถุนายน ๒๕๖๔) รายงานภายในเดือนกรกฎาคม ๒๕๖๔

ไตรมาสที่ ๔ (๑ กรกฎาคม ๒๕๖๔ถึง๓๐ กันยายน ๒๕๖๔) รายงานภายในเดือนตุลาคม ๒๕๖๔

(๓) ดำเนินการตรวจสอบในระหว่างการดำเนินโครงการพัฒนาและกิจกรรมที่ดำเนินการจริง ทั้งหมดในพื้นที่ขององค์กรปกครองส่วนท้องถิ่นประจำปีงบประมาณนั้น ว่าสามารถเป็นไปตามเป้าหมายที่ตั้งไว้หรือไม่

(๔) สรุปผลการดำเนินโครงการในแผนพัฒนา

(๕) เสนอแนะความคิดเห็นที่ได้จากการติดตามแลประเมินผล

๑.๘. การกำหนดหน่วยงานรับผิดชอบ

ระเบียบกระทรวงมหาดไทยว่าด้วยการจัดทำแผนพัฒนาขององค์กรปกครองส่วนท้องถิ่นพ.ศ. ๒๕๔๘แก้ไขเพิ่มเติม (ฉบับที่ ๓) พ.ศ.๒๕๖๑ หมวด๖ข้อ๒๘กำหนดให้ผู้บริหารท้องถิ่นแต่งตั้งคณะกรรมการติดตามและประเมินผลแผนพัฒนาท้องถิ่น เทศบาลนครนครศรีธรรมราชได้มีคำสั่งเทศบาลที่ ๐๔๓๐๖/๒๕๖๑ ลงวันที่ ๒๒ พฤศจิกายน ๒๕๖๑ แต่งตั้ง คณะกรรมการติดตามและประเมินผลแผนพัฒนาเทศบาลนครนครศรีธรรมราช ดังนี้

- | | | | |
|--|---------------|------------------|------------|
| ๑. นายอนันต์ ธรรมานนท์ | ผู้ทรงคุณวุฒิ | ประธานกรรมการ | |
| ๒. นายจรัสศักดิ์ สมุทรอัมภูงค์ สมาชิกสภาเทศบาลนครนครศรีธรรมราช | | กรรมการ | |
| ๓. นายสมชาย โชติช่วง สมาชิกสภาเทศบาลนครนครศรีธรรมราช | | กรรมการ | |
| ๔. นายสุรศักดิ์ รัตนพันธ์ สมาชิกสภาเทศบาลนครนครศรีธรรมราช | | กรรมการ | |
| ๕. นายอำนาจ อนันตพวงศ์ คณะกรรมการชุมชนนอกไร่-สะพานยาว | | กรรมการ | |
| ๖. นายเนติปัญชร ชุนรักษ์ ประธานคณะกรรมการชุมชนนอกไร่ฯ | | กรรมการ | |
| ๗. ผู้อำนวยการสำนักศิลปากรที่ ๑๒ นครศรีธรรมราช | | กรรมการ | |
| ๘. โยธาธิการและผังเมืองจังหวัดนครศรีธรรมราช | | กรรมการ | |
| ๙. นางอรชร ไชยพงศ์ | ผู้ทรงคุณวุฒิ | กรรมการ | |
| ๑๐. นายดิเรกฤทธิ์ ทเวกาญจน์ ผู้อำนวยการสำนักงานช่าง | | กรรมการ | |
| ๑๑. นางสุวีรวรรณ สาสนานนท์ ผู้อำนวยการกองวิชาการและแผนงาน | | กรรมการ | /เลขานุการ |
| ๑๒. นายพลวัต รุจิระยรรยง นักวิเคราะห์นโยบายและแผน ชำนาญการ | | ผู้ช่วยเลขานุการ | |

อำนาจหน้าที่ของคณะกรรมการติดตามและประเมินผลแผนพัฒนาเทศบาลฯ

(๑) กำหนดแนวทางวิธีการในการติดตามและประเมินผลแผนพัฒนา

(๒) ดำเนินการติดตามและประเมินผลแผนพัฒนา

(๓) รายงานผลและเสนอความเห็นซึ่งได้จากการติดตามและประเมินผลแผนพัฒนาต่อผู้บริหารท้องถิ่น เพื่อให้ผู้บริหารท้องถิ่นเสนอต่อสภาท้องถิ่น และคณะกรรมการพัฒนาท้องถิ่น พร้อมทั้งประกาศผลการติดตามและประเมินผลแผนพัฒนาให้ประชาชนในท้องถิ่นทราบในที่เปิดเผยภายในสิบห้าวันนับแต่วันรายงานผลและเสนอความเห็นดังกล่าวและต้องปิดประกาศไว้เป็นระยะเวลาไม่น้อยกว่าสามสิบวันโดยอย่างน้อยปีละหนึ่งครั้งภายในเดือนธันวาคมของทุกปี

(๔) แต่งตั้งคณะอนุกรรมการหรือคณะทำงานเพื่อช่วยปฏิบัติงานตามที่เห็นสมควร

๑.๙ การสรุปผลการติดตามและประเมินผล

งานวิจัยและประเมินผล กองวิชาการและแผนงาน ดำเนินการรวบรวม ผลการดำเนินงานพร้อมทั้งจำนวนงบประมาณที่ใช้จริง นำมาสรุปผลและนำเสนอคณะกรรมการติดตามและประเมินผลแผนพัฒนาเทศบาลนครนครศรีธรรมราช เพื่อพิจารณา ตรวจสอบ เสนอความเห็น ให้คำแนะนำ และได้นำความคิดเห็น ข้อเสนอแนะและคำแนะนำของคณะกรรมการติดตามประเมินผลฯ แจ้งผู้บริหาร หน่วยงานต่างๆ ทราบและใช้เป็นแนวทางในการแก้ไขปรับปรุงการดำเนินงานโครงการต่างๆให้สำเร็จลุล่วงไปได้อย่างมีประสิทธิภาพ

ส่วนที่ ๒

วิสัยทัศน์ ยุทธศาสตร์การพัฒนาเทศบาลนครนครศรีธรรมราช

๒.๑ วิสัยทัศน์การพัฒนา (Vision)เทศบาลนครนครศรีธรรมราช

“ร่วมสร้างเมืองน่าอยู่
ทันสมัย โปร่งใส ปลอดภัย
การศึกษาและอนามัยเป็นที่หนึ่ง
เทศบาลเข้าถึงพร้อมรับใช้”

๒.๒ ยุทธศาสตร์การพัฒนา

ยุทธศาสตร์การพัฒนา
๑.) ด้านการเมืองและการบริหาร
๒.) ด้านโครงสร้างพื้นฐาน
๓.) ด้านสิ่งแวดล้อมและทรัพยากรธรรมชาติ
๔.) ด้านสังคม การศึกษา ศาสนาและวัฒนธรรม
๕.) ด้านสาธารณสุข และการกีฬา
๖.) ด้านเศรษฐกิจ

๒.๓ เป้าประสงค์

๑. ประชาชนได้รับข้อมูลข่าวสารที่รวดเร็ว ทันสมัย และมีประสิทธิภาพ
๒. เปิดโอกาสให้ประชาชนเข้ามามีส่วนร่วมในการบริหารจัดการ ตั้งแต่ร่วมคิด ร่วมทำ ร่วมตรวจสอบและประเมินผล
๓. บุคลากรทุกระดับมีศักยภาพในการบริหารและปฏิบัติงานอย่างมีประสิทธิภาพ
๔. ประชาชนมีคุณภาพชีวิตที่ดี ชุมชนเข้มแข็ง บนฐานปรัชญาเศรษฐกิจพอเพียง
๕. การศึกษาระดับประถมศึกษาที่มีประสิทธิภาพได้มาตรฐานและเป็นที่ยอมรับของผู้ปกครองนักเรียน
๖. การศึกษาระดับมัธยมศึกษาที่มีประสิทธิภาพได้มาตรฐานและเป็นที่ยอมรับของผู้ปกครองนักเรียน
๗. การศึกษานอกระบบ และตามอัธยาศัยมีประสิทธิภาพ เป็นที่ยอมรับของผู้ปกครองชุมชนและสังคม
๘. สนับสนุนส่งเสริม และอนุรักษ์วัฒนธรรม ประเพณี และภูมิปัญญาท้องถิ่น
๙. ประชาชน ชุมชน มีงาน มีอาชีพ มีรายได้เพิ่มขึ้น
๑๐. ประชาชนรู้จักแหล่งท่องเที่ยว และมีแหล่งท่องเที่ยวที่หลากหลายมากขึ้น
๑๑. สภาพแวดล้อมและภูมิทัศน์สวยงาม เป็นเมืองน่าอยู่
๑๒. มีการบริหารจัดการขยะมูลฝอยและสิ่งปฏิกูลอย่างมีประสิทธิภาพ

๒.๔ ตัวชี้วัดความสำเร็จ

ลำดับ	ยุทธศาสตร์การพัฒนา	ตัวชี้วัด
๑	การเมืองและการบริหาร	๑. ความพึงพอใจของประชาชนต่อโครงการ/กิจกรรมที่ประชา สัมพันธ์ให้ประชาชนได้รับทราบข้อมูลข่าวสาร ร้อยละ ๘๐ ๒. ประชาชนมีส่วนร่วมในการจัดทำแผนพัฒนาเทศบาล/เทศบัญญัติงบประมาณ/แผนการดำเนินงาน และการติดตามและประเมินผลการทำงานของเทศบาลร้อยละ ๒๐ ๓. ร้อยละของจำนวนประชากรในเขตเทศบาลที่มีสิทธิ์เลือกตั้งไปใช้สิทธิ์เลือกตั้งนายกเทศมนตรีและสมาชิกสภาเทศบาลร้อยละ ๖๐ ๔. ร้อยละของจำนวนผู้บริหาร พนักงาน ลูกจ้างเทศบาล และบุคลากรที่เกี่ยวข้องเข้ารับการอบรมสัมมนาร้อยละ ๘๐
๒	ด้านโครงสร้างพื้นฐาน	๑. ประชาชนมีความพึงพอใจต่อการจัดบริการด้านสาธารณูปโภคและสาธารณูปการของเทศบาลร้อยละ ๘๐
๓	ด้านสิ่งแวดล้อมและทรัพยากรธรรมชาติ	๑. ความพึงพอใจของประชาชนต่อการปรับปรุงภูมิทัศน์ให้มีความเป็นระเบียบเรียบร้อย สวยงามร้อยละ ๘๐ ๒. ความพึงพอใจของประชาชนต่อเทศบาลในการดำเนินการกำจัดขยะ และสิ่งปฏิกูลต่างๆ ให้มีความสะอาด สวยงาม ร้อยละ ๘๐
๔	ด้านสังคม การศึกษา ศาสนาและวัฒนธรรม	๑. ความพึงพอใจของประชาชนต่อโครงการ/กิจกรรมที่ดำเนินการเพื่อพัฒนาคุณภาพชีวิตของประชาชนในเขตเทศบาลร้อยละ ๘๐ ๒. ความพึงพอใจของประชาชนต่อโครงการ/กิจกรรมที่ดำเนินการเพื่อสนับสนุนสงเคราะห์ เด็ก สตรี ผู้สูงอายุคนพิการ ผู้ด้อยโอกาสทางสังคม ร้อยละ ๘๐ ๓. ความพึงพอใจของประชาชนต่อโครงการ/กิจกรรมที่ดำเนินการเพื่อแก้ไขปัญหาความยากจนของประชาชนในเขตเทศบาล ร้อยละ ๘๐ ๔. ร้อยละของประชาชนผู้ประสบภัย ผู้ยากไร้ ผู้ด้อยโอกาสทางสังคมที่ขอรับความช่วยเหลือจากเทศบาลและได้รับการช่วยเหลือร้อยละ ๙๐ ๕. ความพึงพอใจของประชาชนต่อโครงการ/กิจกรรมที่ดำเนินการเพื่อรักษาความปลอดภัยในชีวิตและทรัพย์สินของประชาชนในเขตเทศบาลร้อยละ ๘๐ ๖. ความพึงพอใจของประชาชนต่อโครงการ/กิจกรรมที่ดำเนินการเพื่อเพิ่มประสิทธิภาพและบรรเทาสาธารณภัยให้กับประชาชนร้อยละ ๘๐ ๗. ผู้ดูแลเด็กเล็กในศูนย์พัฒนาเด็กเล็กเข้ารับการอบรมสัมมนาเพื่อพัฒนาประสิทธิภาพในการปฏิบัติงานร้อยละ ๘๐

ลำดับ	ยุทธศาสตร์การพัฒนา	ตัวชี้วัด
		<p>๘. ผู้บริหาร พนักงานครูเทศบาล และบุคลากรทางการศึกษาเข้ารับการอบรมสัมมนาเพื่อพัฒนาศักยภาพการบริหาร/การจัดการเรียนการสอน ร้อยละ ๖๐</p> <p>๙. ความพึงพอใจของผู้ปกครองนักเรียนที่มีต่อการจัดการเรียนการสอนระดับประถมศึกษาของโรงเรียนในสังกัดเทศบาล ร้อยละ ๘๐</p> <p>๑๐. โรงเรียนในสังกัดเทศบาลผ่านเกณฑ์การประเมินคุณภาพการศึกษา (สมศ.) ร้อยละ ๑๐๐</p> <p>๑๑. ความพึงพอใจของผู้ปกครองนักเรียนที่มีต่อการจัดการเรียนการสอนระดับมัธยมศึกษาของโรงเรียนในสังกัดเทศบาล ร้อยละ ๘๐</p> <p>๑๒. ความพึงพอใจของผู้ปกครองนักเรียนที่มีต่อการจัดการศึกษานอกระบบ การศึกษาร้อยละ ๘๐</p> <p>๑๓. ความพึงพอใจของประชาชน/ชุมชนในเขตเทศบาล ที่มีต่อการจัดกิจกรรม/โครงการเพื่อสนับสนุนส่งเสริม เพื่ออนุรักษ์ไว้ซึ่งวัฒนธรรม ประเพณี และภูมิปัญญาท้องถิ่นของเทศบาล ร้อยละ ๘๐</p>
๕	ด้านสาธารณสุข และการกีฬา	<p>๑. ความพึงพอใจของประชาชนต่อโครงการ/กิจกรรมที่ดำเนินการเพื่อควบคุม ป้องกันโรคต่างๆ ให้กับประชาชน ร้อยละ ๘๐</p> <p>๒. ร้อยละของการพัฒนาศักยภาพบุคลากรทางการแพทย์ของโรงพยาบาล เทศบาลฯ และศูนย์บริการสาธารณสุขของเทศบาล ร้อยละ ๘๐</p> <p>๓. ร้อยละ ๙๐ ของอาหารที่ได้รับการสุ่มตรวจไม่พบการปนเปื้อนสารเคมี หรือเชื้อโรค</p> <p>๔. นักกีฬาโรงเรียนในสังกัดเทศบาลเข้าร่วมแข่งขันกีฬาในระดับประเทศ และได้รับรางวัลไม่น้อยกว่าร้อยละ ๗๐</p> <p>๕. เด็กเยาวชนและประชาชนทั่วไปทุกชุมชนในเขตเทศบาลออกกำลังกายสม่ำเสมอ ร้อยละ ๘๐</p> <p>๖. เด็กเยาวชนและประชาชนในเขตเทศบาลมีความพึงพอใจในการจัดการแข่งขันกีฬาชุมชน ร้อยละ ๘๐</p>
๖	ด้านเศรษฐกิจ	<p>๑. ความพึงพอใจของประชาชนต่อการจัดกิจกรรม/โครงการ เพื่อสนับสนุน และส่งเสริมให้ประชาชนในเขตเทศบาลมีรายได้เพิ่มขึ้น ร้อยละ ๘๐</p> <p>๒. ความพึงพอใจของประชาชนต่อการจัดกิจกรรม/โครงการ เพื่อสนับสนุน และส่งเสริมการท่องเที่ยว ร้อยละ ๘๐</p>

ส่วนที่ ๓

สรุปการติดตามและประเมินผลการดำเนินงานประจำปีงบประมาณ พ.ศ.๒๕๖๔

เทศบาลนครนครศรีธรรมราชได้ดำเนินการเพื่อติดตาม และประเมินผลการดำเนินงานตาม แผนพัฒนาท้องถิ่น ประจำปีงบประมาณ พ.ศ.๒๕๖๔ โดยเก็บข้อมูลการดำเนินงานตามโครงการต่าง ๆ ของทุก ส่วนราชการ ทั้งข้อมูลในเชิงปริมาณและเอกสารการรายงานผลการดำเนินงานต่อผู้บริหาร และนำมาสรุป การติดตามและประเมินผลการดำเนินงานของเทศบาลนครนครศรีธรรมราช ประจำปี พ.ศ.๒๕๖๔ดังนี้

๓.๑ สรุปผลการจัดทำแผนพัฒนาท้องถิ่น (พ.ศ.๒๕๖๑-๒๕๖๕)

เทศบาลนครนครศรีธรรมราชได้จัดทำแผนพัฒนาท้องถิ่น (พ.ศ.๒๕๖๑-๒๕๖๕) ตามกระบวนการ ที่บัญญัติไว้ในระเบียบกระทรวงมหาดไทยว่าด้วยการจัดทำแผนพัฒนาขององค์กรปกครองส่วนท้องถิ่น พ.ศ.๒๕๔๘ แก้ไขเพิ่มเติม (ฉบับที่ ๓) พ.ศ.๒๕๖๑ โดยผ่านการมีส่วนร่วมของประชาชนเช่นการจัดเวที ประชาคม การประชุมคณะกรรมการชุมชนเพื่อรับฟังปัญหาและความต้องการที่แท้จริงของประชาชนในพื้นที่ ก่อนนำมาจัดทำโครงการเพื่อพัฒนาพื้นที่ที่บรรจุไว้ในแผนพัฒนา ท้องถิ่น ทั้งนี้ได้กำหนดโครงการที่จะ ดำเนินการตามแผนพัฒนาท้องถิ่น (พ.ศ.๒๕๖๑-๒๕๖๕) ดังนี้

สรุปผลการจัดทำแผนพัฒนาท้องถิ่น (พ.ศ.๒๕๖๑-๒๕๖๕)

ยุทธศาสตร์	ปีที่ ๑ ๒๕๖๑		ปีที่ ๒ ๒๕๖๒		ปีที่ ๓ ๒๕๖๓		ปีที่ ๔ ๒๕๖๔		ปีที่ ๕ ๒๕๖๕		รวม	
	จำนวนโครงการ	งบประมาณ	จำนวนโครงการ	งบประมาณ	จำนวนโครงการ	งบประมาณ	จำนวนโครงการ	งบประมาณ	จำนวนโครงการ	งบประมาณ	จำนวนโครงการ	งบประมาณ
๑. การเมืองการบริหาร	๘	๘,๙๑๓,๘๔๑	๖	๒,๒๖๙,๙๔๒	๒๑	๔๙,๖๖๒,๐๕๔	๑๒	๒๘,๑๐๐,๐๐๐	๒๒	๖,๘๔๗,๖๐๐	๖๙	๙๕,๗๙๓,๔๓๗
๒. โครงสร้างพื้นฐาน	๕๔	๘๕,๕๐๔,๒๐๐	๕๔	๑๗๔,๓๔๘,๓๐๐	๑๐๕	๑,๑๘๐,๔๘๐,๓๐๘	๑๑๕	๘๒๑,๗๑๐,๐๖๐	๑๗๗	๒,๐๑๐,๖๘๒,๖๙๕	๕๐๕	๔,๒๗๒,๗๒๕,๕๖๓
๓. ด้านสิ่งแวดล้อมและทรัพยากร - ธรรมชาติ	๑	๑๐๐,๐๐๐	๑	๑๐๐,๐๐๐	๒	๕๕๐,๐๐๐	๑	๑๐๐,๐๐๐	๒	๒,๙๐๐,๒๐๐,๐๐๐	๗	๒,๙๐๑,๐๕๐,๐๐๐
๔. ด้านสังคม การศึกษา ศาสนา และวัฒนธรรม	๑๒๕	๓๗๙,๕๖๑,๕๒๐	๑๓๖	๔๒๓,๕๗๑,๒๙๐	๑๗๒	๕๒๗,๘๐๗,๕๕๒	๒๔๒	๗๔๑,๕๗๐,๓๕๒	๑๔๓	๔๒๔,๐๔๙,๗๕๐	๘๑๘	๒,๔๙๖,๕๖๐,๔๖๔
๕. ด้านสาธารณสุข และการกีฬา	๓๙	๑๙,๓๘๗,๐๐๐	๔๓	๒๖,๗๙๓,๕๐๐	๗๐	๕๘,๘๕๕,๕๒๓	๗๑	๖๐,๖๕๕,๕๒๓	๓๐	๑๙,๒๘๕,๕๐๐	๒๕๓	๑๘๔,๙๗๗,๐๔๖
๖. ด้านเศรษฐกิจ	๕	๔,๙๐๐,๐๐๐	๕	๔,๙๕๐,๐๐๐	๖	๓,๐๐๐,๐๐๐	๖	๕,๓๐๐,๐๐๐	๖	๕,๐๕๐,๐๐๐	๒๘	๒๓,๒๐๐,๐๐๐
รวม	๒๓๒	๔๙๘,๓๖๖,๕๖๑	๒๔๕	๖๓๒,๐๓๓,๐๓๒	๓๗๖	๑,๘๒๐,๓๕๕,๔๓๗	๔๔๗	๑,๖๕๗,๔๓๕,๙๓๕	๓๘๐	๕,๓๖๖,๑๑๕,๕๔๕	๑,๖๘๐	๙,๙๗๔,๓๐๖,๕๑๐

ข้อมูล ณ วันที่ ๓๐ กันยายน ๒๕๖๔

๓.๒ สรุปผลการจัดทำงบประมาณปี พ.ศ.๒๕๖๔

ผู้บริหารเทศบาลนคร นครศรีธรรมราช ได้ประกาศใช้เทศบัญญัติงบประมาณ รายจ่ายประจำปี งบประมาณ พ.ศ.๒๕๖๔ เมื่อวันที่ ๑๕ กันยายน ๒๕๖๓ รวมโครงการในปีงบประมาณ พ.ศ.๒๕๖๔ ทั้งสิ้น ๑๘๕ โครงการ ครุภัณฑ์ ๑๔๓ รายการ งบประมาณทั้งสิ้น ๕๐๗,๕๓๖,๑๔๐ บาท สามารถจำแนกตาม ยุทธศาสตร์การพัฒนาได้ดังนี้

ยุทธศาสตร์การพัฒนา	จำนวนโครงการ	งบประมาณ (บาท)
๑. ยุทธศาสตร์ด้านการเมืองการบริหาร	๑๑	๗,๙๕๘,๐๐๐
๒. ยุทธศาสตร์ด้านโครงสร้างพื้นฐาน	๕๒	๙๒,๗๑๔,๐๐๐
๓. ยุทธศาสตร์ด้านสิ่งแวดล้อมและทรัพยากรธรรมชาติ	๑	๑๐๐,๐๐๐
๔. ยุทธศาสตร์ด้านสังคม การศึกษา ศาสนาและวัฒนธรรม	๙๙	๓๒๘,๓๕๓,๙๐๐
๕. ยุทธศาสตร์ด้านสาธารณสุข และการกีฬา	๑๘	๒๑,๕๕๙,๕๐๐
๖. ยุทธศาสตร์ด้านเศรษฐกิจ	๔	๒,๖๓๐,๐๐๐
รวม	๑๘๕	๔๕๓,๓๑๕,๔๐๐
๗. ครุภัณฑ์	๑๔๓	๕๔,๒๒๐,๗๔๐
รวมทั้งสิ้น		๕๐๗,๕๓๖,๑๔๐

ข้อมูล ณ ๓๐ กันยายน ๒๕๖๔

แผนภูมิแสดงสัดส่วนงบประมาณแยกตามยุทธศาสตร์การพัฒนา

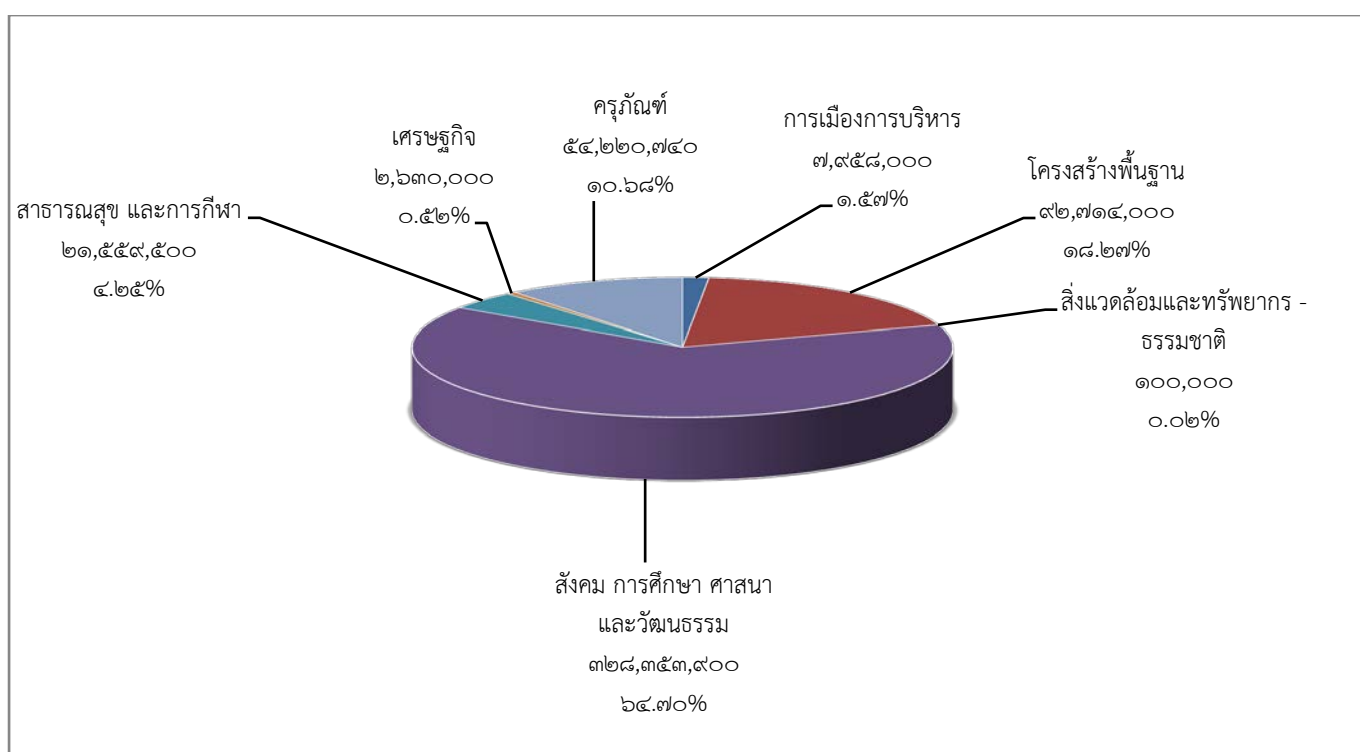

สรุปผลการนำแผนพัฒนาท้องถิ่น (เฉพาะปี ๒๕๖๔) ไปจัดทำงบประมาณ

ยุทธศาสตร์การพัฒนา	โครงการตามแผนพัฒนา เฉพาะปี ๒๕๖๔		โครงการที่อนุมัติงบประมาณ ในปี ๒๕๖๔		ร้อยละของโครงการ ในแผนปี ๒๕๖๔ (ตามยุทธศาสตร์)	
	จำนวน โครงการ	งบประมาณ (บาท)	จำนวน โครงการ	งบประมาณ (บาท)	จำนวน โครงการ	งบประมาณ
๑. ยุทธศาสตร์ด้านการเมืองการบริหาร	๑๒	๒๘,๑๐๐,๐๐๐	๑๑	๗,๙๕๘,๐๐๐	๙๑.๖๖	๒๘.๓๒
๒. ยุทธศาสตร์ด้านโครงสร้างพื้นฐาน	๑๑๕	๘๒๑,๗๑๐,๐๖๐	๕๒	๙๒,๗๑๔,๐๐๐	๔๕.๒๑	๑๑.๒๘
๓. ยุทธศาสตร์ด้านสิ่งแวดล้อมและทรัพยากรธรรมชาติ	๑	๑๐๐,๐๐๐	๑	๑๐๐,๐๐๐	๑๐๐.๐๐	๑๐๐.๐๐
๔. ยุทธศาสตร์ด้านสังคม การศึกษา ศาสนาและวัฒนธรรม	๒๔๒	๗๔๑,๕๗๐,๓๕๒	๙๙	๓๒๘,๓๕๓,๙๐๐	๔๐.๙๐	๔๔.๒๗
๕. ยุทธศาสตร์ด้านสาธารณสุข และการกีฬา	๗๑	๖๐,๖๕๕,๕๒๓	๑๘	๒๑,๕๕๙,๕๐๐	๒๕.๓๕	๓๕.๕๔
๖. ยุทธศาสตร์ด้านเศรษฐกิจ	๖	๕,๓๐๐,๐๐๐	๔	๒,๖๓๐,๐๐๐	๖๖.๖๖	๔๙.๖๒
รวม	๔๔๗	๑,๖๕๗,๔๓๕,๙๓๕	๑๘๕	๔๕๓,๓๑๕,๔๐๐	๔๑.๓๘	๒๗.๓๕
๗. ครุภัณฑ์			๑๔๓	๕๔,๒๒๐,๗๔๐	-	-
รวมทั้งสิ้น				๕๐๗,๕๓๖,๑๔๐	-	-

ข้อมูล ณ ๓๐ กันยายน ๒๕๖๔

แผนภูมิแสดงสัดส่วนโครงการที่ได้รับงบประมาณแยกตามยุทธศาสตร์การพัฒนา

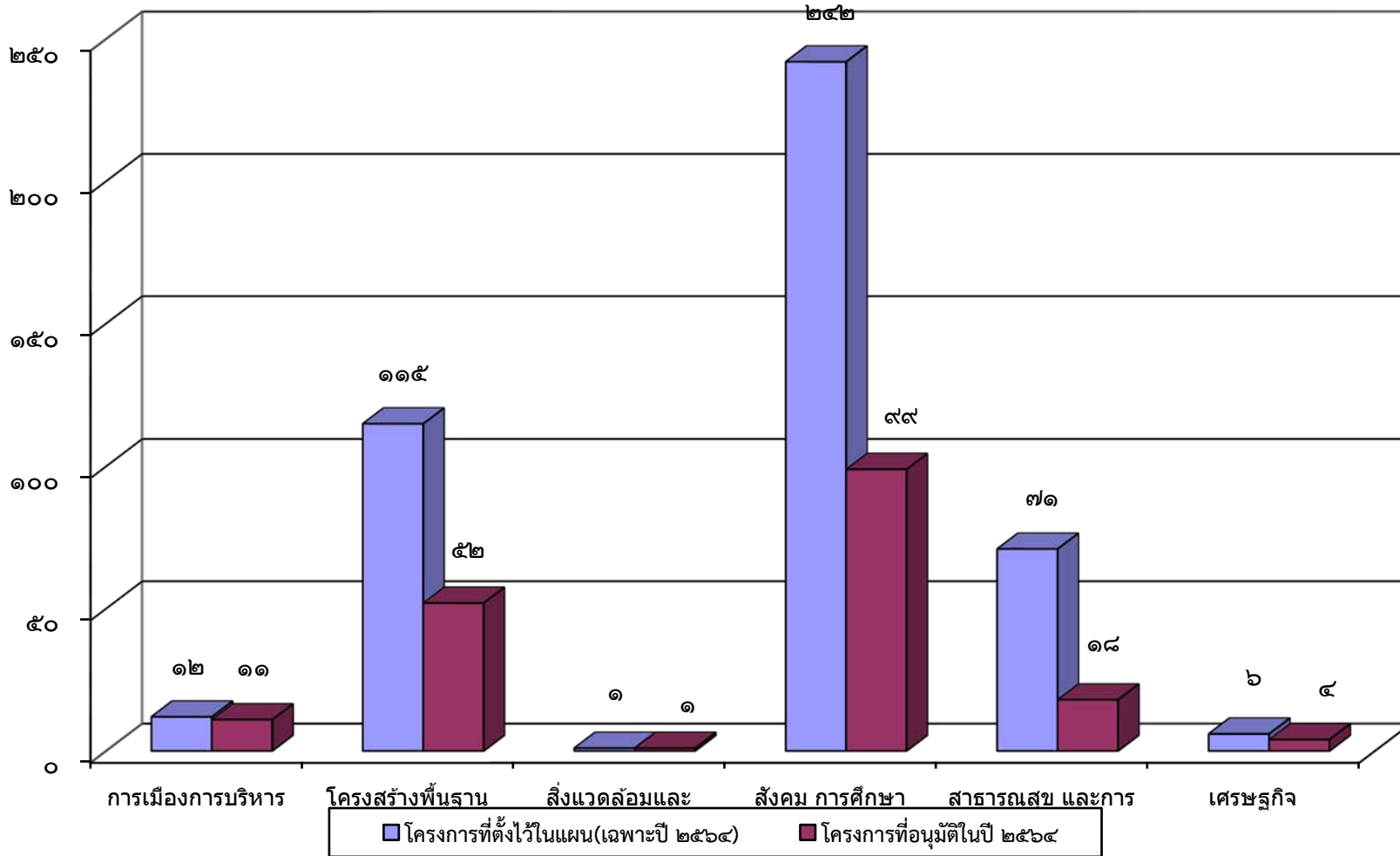

สรุปผลการติดตามและประเมินผลการดำเนินงานประจำปีงบประมาณ พ.ศ.๒๕๖๔

ยุทธศาสตร์การพัฒนา	งบประมาณ			ผลการดำเนินงาน (จำนวนโครงการ)						
	ตั้งไว้	เบิกจ่ายแล้ว	ร้อยละ	ทั้งหมด	แล้วเสร็จ	ร้อยละ	กำลังดำเนินการ	ร้อยละ	ยังไม่ได้ดำเนินการ	ร้อยละ
๑. ยุทธศาสตร์ด้านการเมืองการบริหาร	๗,๙๕๘,๐๐๐	๗,๘๑๗,๓๔๑.๐๐	๙๘.๒๓	๑๑	๖	๕๔.๕๕	๐	๐.๐๐	๕	๔๕.๔๕
๒. ยุทธศาสตร์ด้านโครงสร้างพื้นฐาน	๙๒,๗๑๔,๐๐๐	๑๒,๔๘๘,๐๓๗.๐๐	๑๓.๔๗	๕๒	๒๑	๔๐.๓๘	๒๓	๔๔.๒๓	๘	๑๕.๓๘
๓. ยุทธศาสตร์ด้านสิ่งแวดล้อมและ	๑๐๐,๐๐๐	๔๕,๖๐๐.๐๐	๔๕.๖๐	๑	๑	๑๐๐.๐๐	๐	๐.๐๐	๐	๐.๐๐
๔. ยุทธศาสตร์ด้านสังคม การศึกษา ศาสนาและ	๓๒๘,๓๕๓,๙๐๐	๒๖๐,๒๗๕,๑๘๖.๐๐	๗๙.๒๗	๙๙	๕๓	๕๓.๕๔	๐	๐.๐๐	๔๖	๔๖.๔๖
๕. ยุทธศาสตร์ด้านสาธารณสุข และการกีฬา	๓๐,๔๕๙,๕๐๐	๗๘๖,๑๘๐.๐๐	๒.๕๘	๑๙	๑๑	๕๗.๘๙	๓	๑๕.๗๙	๕	๒๖.๓๒
๖. ยุทธศาสตร์ด้านเศรษฐกิจ	๒,๖๓๐,๐๐๐	๐.๐๐	๐.๐๐	๔	๐	๐.๐๐	๐	๐.๐๐	๔	๑๐๐.๐๐
รวม	๔๖๒,๒๑๕,๔๐๐	๒๘๑,๔๑๒,๓๔๔.๐๐	๖๐.๘๘	๑๘๖	๙๒	๕๒.๕๗	๒๖	๑๔.๘๖	๖๘	๓๘.๘๖
๗. ครุภัณฑ์	๕๔,๒๒๐,๗๔๐	๑๒,๗๗๔,๓๘๐.๐๐	๒๓.๕๖	๑๔๓	๖๕	๔๕.๔๕	๕๕	๓๘.๔๖	๒๓	๑๖.๐๘
รวมทั้งหมด	๕๑๖,๔๓๖,๑๔๐	๒๙๔,๑๘๖,๗๒๔.๐๐	๕๖.๙๖							

ข้อมูล ณ ๓๐ กันยายน ๒๕๖๔

แผนภูมิสรุปผลการติดตามและประเมินผลการดำเนินงานประจำปีงบประมาณ พ.ศ.๒๕๖๔

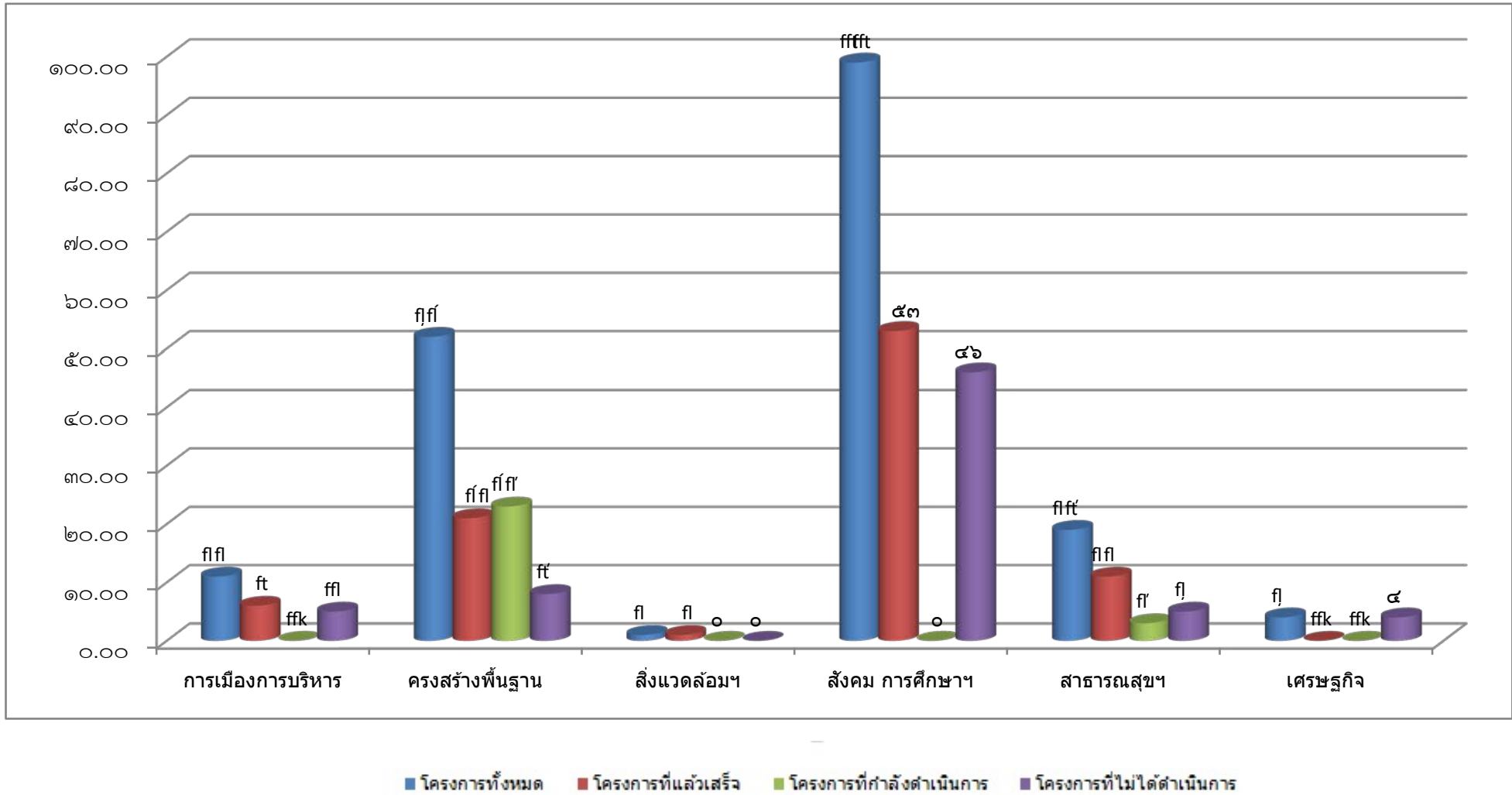

๓.๓ สรุปผลการติดตามและประเมินผล

จากการดำเนินการติดตาม และประเมิน ผลการดำเนินงานตาม แผนพัฒนา ท้องถิ่นเทศบาลนคร นครศรีธรรมราชปีงบประมาณพ.ศ.๒๕๖๔ ตั้งแต่เดือนตุลาคม ๒๕๖๓ ถึงเดือนกันยายน ๒๕๖๔ มีรายละเอียด ดังนี้

๑. ยุทธศาสตร์ด้านการเมืองการบริหาร

จำนวนโครงการทั้งหมด ๑๒ โครงการจำนวนโครงการตามเทศบัญญัติ ๑๑ โครงการ แล้วเสร็จ ๖ โครงการ คิดเป็นร้อยละ ๕๔.๕๕ และยังไม่ได้ดำเนินการ ๕ โครงการ คิดเป็นร้อยละ ๔๕.๔๕

๒. ยุทธศาสตร์ด้านโครงสร้างพื้นฐาน

จำนวนโครงการทั้งหมด ๑๑๕ โครงการจำนวนโครงการตามเทศบัญญัติ ๔๒ โครงการ แล้วเสร็จ ๒๑ โครงการ คิดเป็นร้อยละ ๔๐.๓๘ กำลังดำเนินการ ๒๓ โครงการ คิดเป็นร้อยละ ๔๔.๒๓ และยังไม่ได้ดำเนินการ ๘ โครงการ คิดเป็นร้อยละ ๑๕.๓๘

๓. ยุทธศาสตร์ด้านสิ่งแวดล้อมและทรัพยากรธรรมชาติ

จำนวนโครงการทั้งหมด ๑ โครงการจำนวนโครงการตามเทศบัญญัติ ๑ โครงการ แล้วเสร็จ ๑ โครงการ คิดเป็นร้อยละ ๑๐๐

๔. ยุทธศาสตร์ด้านสังคม การศึกษา ศาสนาและวัฒนธรรม

จำนวนโครงการทั้งหมด ๒๔๒ โครงการจำนวนโครงการตามเทศบัญญัติ ๙๙ โครงการ แล้วเสร็จ ๕๓ โครงการ คิดเป็นร้อยละ ๕๓.๔๕ และยังไม่ได้ดำเนินการ ๔๖ โครงการคิดเป็นร้อยละ ๔๖.๕๖

๕. ยุทธศาสตร์ด้านสาธารณสุขและการกีฬา

จำนวนโครงการทั้งหมด ๗๑ โครงการจำนวนโครงการตามเทศบัญญัติ ๑๘ โครงการ แล้วเสร็จ ๑๑ โครงการ คิดเป็นร้อยละ ๖๑.๑๑ กำลังดำเนินการ ๓ โครงการ คิดเป็นร้อยละ ๑๖.๖๗ และยังไม่ได้ดำเนินการ ๕ โครงการคิดเป็นร้อยละ ๒๒.๒๒

๖. ยุทธศาสตร์ด้านเศรษฐกิจ

จำนวนโครงการทั้งหมด ๖ โครงการจำนวนโครงการตามเทศบัญญัติ ๔ โครงการยังไม่ได้ดำเนินการ ๔ โครงการ คิดเป็นร้อยละ๑๐๐

๗. ครุภัณฑ์

จำนวนครุภัณฑ์ตามเทศบัญญัติ ๑๔๓ รายการดำเนินการแล้วเสร็จ ๖๕ รายการคิดเป็นร้อยละ ๔๕.๔๕ กำลังดำเนินการ ๕๕ รายการ คิดเป็นร้อยละ ๓๘.๔๖ และยังไม่ได้ดำเนินการ ๒๓ รายการ คิดเป็นร้อยละ ๑๖.๐๘

สรุปผลการดำเนินงาน

-โครงการตามแผนพัฒนาท้องถิ่น (ปี ๒๕๖๔) จำนวน ๔๔๗ โครงการ

-โครงการตามเทศบัญญัติประจำปี ๒๕๖๔ จำนวน ๑๘๕ โครงการ

-โครงการที่ดำเนินการแล้วเสร็จ จำนวน ๙๒ โครงการ คิดเป็นร้อยละ ๕๒.๕๗

-โครงการที่กำลังดำเนินการจำนวน ๒๖ โครงการ คิดเป็นร้อยละ๑๔.๘๖

-โครงการที่ยังไม่ได้ดำเนินการจำนวน ๖๗ โครงการ คิดเป็นร้อยละ ๓๘.๒๙

-ครุภัณฑ์ ทั้งหมด ๑๔๓ รายการ ดำเนินการแล้วเสร็จ ๖๕ รายการ คิดเป็นร้อยละ ๔๕.๔๕

-งบประมาณทั้งหมดตั้งไว้ ๕๐๗,๕๓๖,๑๔๐บาท เบิกจ่ายแล้ว ๒๙๔,๑๘๖,๗๒๔.๐๐ บาท

คิดเป็นร้อยละ ๕๗.๙๖

๓.๔ ปัญหาและอุปสรรค

ปัญหา

๑. เทศบาลไม่สามารถดำเนินโครงการที่เกี่ยวกับการจัดฝึกอบรมได้ เนื่องจากสถานการณ์การระบาดของโรคไวรัสโคโรนา (Covid-๑๙)
๒. เทศบาลไม่สามารถดำเนินโครงการด้านโครงสร้างพื้นฐานได้บางโครงการเนื่องจากไม่มีงบประมาณจากสถานการณ์การระบาดของโรคไวรัสโคโรนา (Covid-๑๙)
๓. เทศบาลไม่สามารถจัดเก็บภาษีได้ตามเป้าเนื่องจากสถานการณ์การระบาดของโรคไวรัสโคโรนา (Covid-๑๙) จึงจำเป็นต้องระงับหรือยกเลิกโครงการและครุภัณฑ์บางรายการ

อุปสรรค

๑. ข้อจำกัดด้านอำนาจหน้าที่ของเทศบาลทำให้ไม่สามารถดำเนินการได้ทุกปัญหา
๒. เทศบาลมีงบประมาณไม่เพียงพอต่อการดำเนินงานแก้ไขปัญหาและความต้องการของประชาชนในชุมชนได้ทั้งหมด
๓. เทศบาลตั้งงบประมาณในการดำเนินการตามภารกิจแต่ละด้านบางรายการยังไม่เพียงพอและบางรายการมากเกินไปทำให้ต้องโอนเพิ่มโอนลดและตั้งจ่ายรายการใหม่

๓.๕ ข้อเสนอแนะของคณะกรรมการติดตามและประเมินผลแผนพัฒนาเทศบาลนครนครศรีธรรมราช

จากการที่คณะกรรมการติดตามและประเมินผลแผนพัฒนาเทศบาลนครนครศรีธรรมราชได้ลงพื้นที่สำรวจโครงการก่อสร้างถนนในเขตเทศบาล เมื่อวันที่ ๙ พฤศจิกายน ๒๕๖๔ ได้พบปัญหาและข้อบกพร่องของโครงการคือ

๑. โครงการก่อสร้างถนนคอนกรีตเสริมเหล็กพร้อมวางท่อเมนประปาซอยปิยะมิตร ก่อสร้างแล้วเสร็จแต่ยังไม่ได้ตรวจรับงานจ้าง มีความสวยงาม ประชาชนได้รับประโยชน์ตรงตามวัตถุประสงค์ แต่พบเจอปัญหาและข้อบกพร่องคือ

- ๑.๑ ประชาชนมีการก่อสร้างทางลาดบริเวณหน้าบ้านล้ำเข้ามาบนถนนสาธารณะกว้างประมาณ ๑-๑.๒ เมตร อาจเกิดอันตรายแก่ผู้ที่สัญจรไปมา เนื่องจากบริเวณที่ก่อสร้างทางลาดล้ำลงบนถนนสาธารณะมีความสูงกว่าผิวจราจร ผู้ที่สัญจรไปมาอาจประสบอุบัติเหตุเป็นอันตรายได้ จึงขอให้เทศบาลดำเนินการแจ้งเจ้าของบ้านแก้ไขให้เรียบร้อยก่อนตรวจรับงานจ้าง

- ๑.๒ มีเสาไฟฟ้าจำนวน ๑ ต้น ล้ำลงบนผิวจราจร อาจเกิดอันตรายกับประชาชนที่สัญจรไปมาได้ จึงขอให้เทศบาลดำเนินการย้ายเสาไฟฟ้าออกไปให้พ้นจากผิวจราจรด้วย

- ๑.๓ ท่อระบายน้ำอุดตัน เนื่องจากมีเศษวัสดุจากการก่อสร้างเช่น หิน ดิน ทราย ก้อนอิฐ ไหลลงไปในท่อระบายน้ำทำให้การระบายน้ำไม่สะดวก จึงขอให้เทศบาลแจ้งผู้รับจ้างดำเนินการแก้ไขเศษวัสดุในท่อระบายน้ำออกให้เรียบร้อยก่อนตรวจรับงานจ้าง

๒. โครงการก่อสร้างถนนคอนกรีตเสริมเหล็กพร้อมวางท่อเมนประปาซอยทางเข้าโรงเรียนชูศิลป์และโครงการก่อสร้างท่อระบายน้ำคอนกรีตเสริมเหล็กเชื่อมซอยหลัง บ.ช.ส.ไม่พบเจอปัญหาและข้อบกพร่อง

นอกจากนี้คณะกรรมการติดตามและประเมินผลฯ ได้เสนอแนะในการออกสำรวจโครงการในครั้งต่อไปให้สำรวจโครงการในยุทธศาสตร์การพัฒนาด้านอื่นๆด้วย เพื่อให้ครอบคลุมการพัฒนาเทศบาลในทุกด้าน

บัญชีโครงการ

ยุทธศาสตร์ด้านการเมืองการบริหาร

แบบติดตามและประเมินผลการดำเนินงานตามแผนพัฒนาเทศบาลนครนครศรีธรรมราช ประจำปีงบประมาณ ๒๕๖๔

ยุทธศาสตร์ด้านการเมืองการบริหาร

ที่	โครงการ	รายละเอียดของกิจกรรม ที่เกิดขึ้นจากโครงการ	หน่วยงาน รับผิดชอบ	งบประมาณ (บาท)	เบิกจ่าย (บาท)	โอนงบ (บาท)	แล้วเสร็จไตรมาส				กำลัง ดำเนินการ	ยังไม่ได้ ดำเนินการ	หมายเหตุ
							๑	๒	๓	๔			
๑	สถานีวิทยุกระจายเสียง เทศบาลนคร นครศรีธรรมราช	- จัดกิจกรรมมวลชนสัมพันธ์ ถ่ายทอดการกระจายเสียง - จัดกิจกรรมดีเจน้อยเมืองลิเกอร์	กองยุทธศาสตร์ และงบประมาณ	๑๐,๐๐๐	-	-						✓	เนื่องจาก สถานการณ์ โรคโควิด-๑๙
๒	จัดทำแผนพัฒนา งบประมาณ และการ ติดตามประเมินผล	- จัดประชุมประชาคมระดับพื้นที่ และระดับเทศบาลนครเพื่อนำปัญหา มาพิจารณาจัดทำแผนพัฒนาท้องถิ่น - จัดทำเอกสารแผนพัฒนาท้องถิ่น และแผนฯเพิ่มเติม จำนวน ๒๐๐ เล่ม - จัดทำเอกสารแผนพัฒนาชุมชน จำนวน ๒๐๐ เล่ม - จัดทำเอกสารแผนการดำเนินงาน และเอกสารแผนการดำเนินงาน เพิ่มเติม จำนวนรวม ๒๐๐ เล่ม - ติดตามประเมินผลแผนพัฒนา ปีละ ๔ ครั้ง - จัดทำเอกสารเทศบัญญัติ งบประมาณรายจ่าย ประจำปี จำนวน ๓๕๐ เล่ม - จ้างประเมินความพึงพอใจด้าน การบริการประชาชนและด้านการ บริการสาธารณะ	กองยุทธศาสตร์ และงบประมาณ	๖๐๐,๐๐๐	๒๔๗,๔๗๖.๐๐	-					✓		

ที่	โครงการ	รายละเอียดของกิจกรรม ที่เกิดขึ้นจากโครงการ	หน่วยงาน รับผิดชอบ	งบประมาณ (บาท)	เบิกจ่าย (บาท)	โอนงบ (บาท)	แล้วเสร็จไตรมาส				กำลัง ดำเนินการ	ยังไม่ได้ ดำเนินการ	หมายเหตุ	
							๑	๒	๓	๔				
๓	เลือกตั้งนายกเทศมนตรี และสมาชิกสภาเทศบาล นครนครศรีธรรมราช	จัดการเลือกตั้งนายกเทศมนตรีและ สมาชิกสภาเทศบาลนคร นครศรีธรรมราช	สำนักปลัด เทศบาล	๕,๐๐๐,๐๐๐	๖,๑๒๔,๐๑๖.๐๐	(+) ๑,๙๐๐,๐๐๐	✓							
๔	อบรมสัมมนาบุคลากร เทศบาล	จัดอบรมสัมมนาให้ความรู้เพื่อพัฒนา ศักยภาพบุคลากร การอบรมสัมมนา เพื่อพัฒนาองค์กร การอบรมส่งเสริม ด้านการป้องกันและต่อต้านการทุจริต	สำนักปลัด เทศบาล	๘๐๐,๐๐๐	-	(-) ๘๐๐,๐๐๐						✓		เนื่องจาก สถานการณ์ โรคโควิด-๑๙
๕	วันท้องถิ่นไทย	- จัดพิธีถวายราชสักการะและกล่าว ถวายราชสดุดีพระบาทสมเด็จพระ จุลจอมเกล้าเจ้าอยู่หัว - จัดกิจกรรมสาธารณประโยชน์	สำนักปลัด เทศบาล	๘๐,๐๐๐	-	(-) ๗๙,๕๐๐						✓		เนื่องจาก สถานการณ์ โรคโควิด-๑๙
๖	จัดพิธีถวายราชสักการะ พระราชานุสาวรีย์ พระเจ้าศรีธรรม โศกราช	- ทำพิธีถวายราชสักการะพระราช านุสาวรีย์พระเจ้าศรีธรรมโศกราช - ทำพิธีบวงสรวง - ทำพิธีทางสงฆ์ - พิธีสงฆ์หน้าพระเจ้าศรีธรรมโศกราช	สำนักปลัด เทศบาล	๑๐๐,๐๐๐	-	(-) ๙๕,๐๐๐						✓		เนื่องจาก สถานการณ์ โรคโควิด-๑๙
๗	เฉลิมพระเกียรติสมเด็จพระ ศรีนครินทร์ราชม ราชชนนีเนื่องในวัน คล้ายวันพระราชสมภพ	- จัดพิธีถวายราชสักการะและถวาย ราชสดุดี - กิจกรรมตรวจวัดความดันผู้เข้าร่วม กิจกรรม	สำนักปลัด เทศบาล	๘๐,๐๐๐	๖๘,๗๑๐.๐๐	-	✓							

ที่	โครงการ	รายละเอียดของกิจกรรม ที่เกิดขึ้นจากโครงการ	หน่วยงาน รับผิดชอบ	งบประมาณ (บาท)	เบิกจ่าย (บาท)	โอนงบ (บาท)	แล้วเสร็จไตรมาส				กำลัง ดำเนินการ	ยังไม่ได้ ดำเนินการ	หมายเหตุ
							๑	๒	๓	๔			
๘	วันเทศบาล	จัดกิจกรรมวันเทศบาล โดย - ทำพิธีทำบุญตักบาตรพระสงฆ์ - พิธีไหว้ศาลพระภูมิ - พิธีอ่านสารรัฐมนตรีว่าการ กระทรวงมหาดไทย - พิธีกรรมทางศาสนาพุทธและ ศาสนาอิสลาม - รับฟังนโยบายจากผู้บริหาร - กิจกรรมสาธารณประโยชน์	สำนักปลัด เทศบาล	๙๐,๐๐๐	-	(-) ๘๙,๕๐๐						✓	เนื่องจาก สถานการณ์ โรคโควิด-๑๙
๙	จิตอาสา "เราทำความดี ด้วยหัวใจ"	- พัฒนาและปรับปรุงสถานที่ สาธารณะ ทางเดิน ถนน คู คลอง ลำห้วยต่างๆในเขตเทศบาล - ทำความสะอาดดูแลรักษาสิ่งแวดล้อม ปรับปรุงภูมิทัศน์ ปลุกต้นไม้ใน สวนสาธารณะต่างๆ ในเขตเทศบาล	สำนักปลัด เทศบาล	๒๐๐,๐๐๐	๓๒,๕๖๘.๐๐	(-) ๑๐๑,๐๘๐					✓		
๑๐	ปรับปรุงหลังคา อาคาร จอดรถ ๕ ชั้น	ปรับปรุงหลังคาอาคารจอดรถ ๕ ชั้น หลังคาเหล็กยึดลอน เคลือบสีแดง ความหนาไม่น้อยกว่า ๐.๔ มม.กว้าง ประมาณ ๑๙ เมตร ยาวประมาณ ๒๗ เมตร หรือพื้นที่ไม่น้อยกว่า ๔๑๓ ตารางเมตร	สำนักปลัด เทศบาล	๔๙๘,๐๐๐	๔๙๘,๐๐๐.๐๐	-		✓					

ที่	โครงการ	รายละเอียดของกิจกรรม ที่เกิดขึ้นจากโครงการ	หน่วยงาน รับผิดชอบ	งบประมาณ (บาท)	เบิกจ่าย (บาท)	โอนงบ (บาท)	แล้วเสร็จไตรมาส				กำลัง ดำเนินการ	ยังไม่ได้ ดำเนินการ	หมายเหตุ
							๑	๒	๓	๔			
๑๑	ระบบดิจิทัลแพลตฟอร์ม เพื่อการสื่อสารมุ่งสู่ การเป็นเมืองอัจฉริยะ (Smart City)	<ul style="list-style-type: none"> - ออกแบบและวางจุดกระจายสัญญาณเครือข่ายอินเทอร์เน็ตไร้สายจำนวน ๕ วงจร - ตรวจสอบพื้นที่หาจุดติดตั้งอุปกรณ์กระจายสัญญาณเครือข่ายไร้สายให้ครอบคลุมพื้นที่ตามความต้องการของประชาชนในเขตเทศบาลฯ - ทำการติดตั้งระบบเครือข่ายโดยใช้เครือข่ายหลักชนิดสายใยแก้วนำแสงซึ่งมีอินเทอร์เน็ตพร้อมใช้งานไม่ต่ำกว่า ๘๐๐/๘๐๐Mbps เชื่อมต่อจุดติดตั้งทุกจุด - ทำการจัดอบรมการใช้งานระบบบริหารจัดการระบบเครือข่ายทั้งหมดแก่เจ้าหน้าที่ที่เกี่ยวข้องพร้อมจัดทำคู่มือการใช้งาน - จัดทำ Line Official Account จำนวน ๑ บัญชี - เปิดบัญชีทางการ จำนวน ๑ บัญชี ตั้งชื่อตามที่เทศบาลกำหนด - จัดทะเบียน Premium ID ตั้งชื่อตามที่เทศบาลกำหนด - จัดทำ Rich Menu มีหัวข้อที่กำหนดดังนี้ 	กองยุทธศาสตร์และงบประมาณ	๕๐๐,๐๐๐	-	-					✓		

ที่	โครงการ	รายละเอียดของกิจกรรม ที่เกิดขึ้นจากโครงการ	หน่วยงาน รับผิดชอบ	งบประมาณ (บาท)	เบิกจ่าย (บาท)	โอนงบ (บาท)	แล้วเสร็จไตรมาส				กำลัง ดำเนินการ	ยังไม่ได้ ดำเนินการ	หมายเหตุ
							๑	๒	๓	๔			
		<ul style="list-style-type: none"> - รับเรื่องร้องเรียน - Smart Health - แจ้งเหตุฉุกเฉิน - ข่าวสารเมืองนครศรีธรรมราช - ดูการจราจรผ่านกล้องโทรทัศน์ วจจรปิดแบบ Realtime <ul style="list-style-type: none"> - จัดทำระบบบริหารเครือข่าย อินเทอร์เน็ตที่สามารถเชื่อมต่อให้ ผู้ใช้งาน Free Wifi สาธารณะผ่าน ระบบการเชิญเข้ามาเป็นสมาชิกใน Line Official Account ของเทศบาล											

บัญชีโครงการ
ยุทธศาสตร์ด้านโครงสร้างพื้นฐาน

แบบติดตามและประเมินผลการดำเนินงานตามแผนพัฒนาเทศบาลนครนครศรีธรรมราช ประจำปีงบประมาณ ๒๕๖๔
ยุทธศาสตร์ด้านสาธารณูปโภคและโครงสร้างพื้นฐาน

ที่	โครงการ	รายละเอียดของกิจกรรม ที่เกิดขึ้นจากโครงการ	หน่วยงาน รับผิดชอบ	งบประมาณ (บาท)	เบิกจ่าย (บาท)	โอนงบ (บาท)	แล้วเสร็จไตรมาส				กำลัง ดำเนินการ	ยังไม่ได้ ดำเนินการ	หมายเหตุ
							๑	๒	๓	๔			
๑	ก่อสร้างถนนแอสฟัลท์ ติกคอนกรีต และราง ระบายน้ำ ค.ส.ล.พร้อม วางท่อเมนประปา ขอยก้วหน้า ๓	ก่อสร้างถนนแอสฟัลท์ติกคอนกรีต หนา ๐.๐๕ เมตร กว้าง ๓.๐๐-๔.๘๐ เมตร ยาว (ไปทางทิศตะวันออก) ๒๐๙.๐๐ เมตร หรือมีพื้นที่ไม่น้อยกว่า ๗๘๐.๐๐ ตารางเมตร กว้าง ๓.๒๐-๔.๐๐ เมตร ยาว (ไปทางทิศใต้) ๔๑.๐๐ เมตร หรือ มีพื้นที่ไม่น้อยกว่า ๑๕๑.๐๐ ตารางเมตร และรางระบายน้ำ ค.ส.ล. (ฝั่งทิศเหนือ) ภายในกว้าง ๐.๔๐ เมตร ยาว ๑๘๑.๐๐ เมตร รางระบายน้ำ ค.ส.ล. (ฝั่งทิศ ตะวันออก) ภายในกว้าง ๐.๔๐ เมตร ยาว ๔๕.๐๐ เมตร ยกฝาระบายน้ำเดิม (ฝั่งทิศใต้) ยาว ๑๖๙.๐๐ เมตร และวาง ท่อเมนประปาพร้อมประสานเข้า มาตรวัดน้ำเดิม ยาว ๔๓๖.๐๐ เมตร	สำนักช่าง	๑,๔๓๓,๗๐๐	-	-					✓		เริ่มดำเนิน การก่อสร้าง
๒	ก่อสร้างถนน ค.ส.ล. และ รางระบายน้ำ ค.ส.ล. ขอยร่วมพัฒนา	ก่อสร้างถนน ค.ส.ล. หนา ๐.๑๕ เมตร กว้าง ๕ เมตร ยาว ๘๗.๐๐ เมตร หรือมีพื้นที่ไม่น้อยกว่า ๔๓๕.๐๐ ตาราง เมตร และรางระบายน้ำ ค.ส.ล. ภายใน กว้าง ๐.๔๐ เมตร ยาว ๘๗.๐๐ เมตร	สำนักช่าง	๕๐๐,๐๐๐	๕๐๐,๐๐๐.๐๐	-			✓				

ที่	โครงการ	รายละเอียดของกิจกรรม ที่เกิดขึ้นจากโครงการ	หน่วยงาน รับผิดชอบ	งบประมาณ (บาท)	เบิกจ่าย (บาท)	โอนงบ (บาท)	แล้วเสร็จไตรมาส				กำลัง ดำเนินการ	ยังไม่ได้ ดำเนินการ	หมายเหตุ
							๑	๒	๓	๔			
๓	ก่อสร้างถนน ค.ส.ล. และ ท่อระบายน้ำ ค.ส.ล. พร้อม วางท่อเมนประปา ซอยทุ่งข่า ๖/๑	ก่อสร้างถนน ค.ส.ล. หน้า ๐.๑๕ เมตร กว้าง ๔.๐๐-๕.๐๐ เมตร ยาว ๓๐๖.๐๐ เมตร หรือมีพื้นที่ไม่น้อยกว่า ๑,๓๖๓.๐๐ ตารางเมตร และท่อ ระบายน้ำ ค.ส.ล. ขนาดเส้นผ่าศูนย์กลาง ๐.๖๐ เมตร ฝาเหล็กครึ่งฝั้งทุกระยะ ๑๐ เมตร ยาว ๓๐๖.๐๐ เมตร พร้อม วางท่อเมนประปา ยาว ๖๑๒.๐๐ เมตร	สำนักช่าง	๒,๙๑๔,๒๐๐	-	-					✓		จัดทำราคา กลางและ แบบรูปราย การ
๔	ก่อสร้างปูยางแอสฟัลต์ที่ คอนกรีต และ รางระบายน้ำ ค.ส.ล. (ทั้งสองฝั่ง) พร้อมวาง ท่อเมนประปา ซอยก้าวหน้า ๑/๒	ก่อสร้างปูยางแอสฟัลต์ติกคอนกรีต หน้า ๐.๐๕ เมตร กว้าง ๓.๘๐-๔.๐๐ เมตร ยาว ๙๓.๐๐ เมตร หรือมีพื้นที่ไม่ น้อยกว่า ๓๖๒.๐๐ ตารางเมตร และราง ระบายน้ำ ค.ส.ล. (ฝั่งทิศตะวันออก) ภายในกว้าง ๐.๔๐ เมตร ยาว ๙๓.๐๐ เมตร รางระบายน้ำ ค.ส.ล. (ฝั่งทิศ ตะวันตก) ภายในกว้าง ๐.๔๐ เมตร ยาว ๘๖.๐๐ เมตร และวางท่อเมนประปา พร้อมประสานเข้ามาตรวัดน้ำเดิม ยาว ๑๙๒.๐๐ เมตร	สำนักช่าง	๑,๑๗๖,๒๐๐	-	-						✓	ดำเนินการ ในปีงบประมาณ ๖๕

ที่	โครงการ	รายละเอียดของกิจกรรม ที่เกิดขึ้นจากโครงการ	หน่วยงาน รับผิดชอบ	งบประมาณ (บาท)	เบิกจ่าย (บาท)	โอนงบ (บาท)	แล้วเสร็จไตรมาส				กำลัง ดำเนินการ	ยังไม่ได้ ดำเนินการ	หมายเหตุ
							๑	๒	๓	๔			
๕	ก่อสร้างถนนแอสฟัลท์ ติกคอนกรีต และราง ระบายน้ำ ค.ส.ล. (ทั้งสองฝั่ง) พร้อมวาง ท่อเมนประปา ซอย ก้าวหน้า แยก ๓ - ซอยดินเป็ด	ก่อสร้างปูยางฯ หนา ๐.๐๕ เมตร กว้าง ๒.๘๐-๔.๐๐ เมตร ยาว ๒๑๕.๐๐ เมตร หรือมีพื้นที่ไม่น้อย กว่า ๗๙๐.๐๐ ตารางเมตร รางระบายน้ำ ค.ส.ล. (ฝั่งทิศเหนือ) ภายในกว้าง ๐.๔๐ เมตร ยาว ๒๒๓.๐๐ เมตร รางระบายน้ำ ค.ส.ล. (ฝั่งทิศใต้) ภายในกว้าง ๐.๔๐ เมตร ยาว ๒๒๐.๐๐ เมตร และวางท่อเมนประปาพร้อม ประสานเข้ามาตรวัดน้ำเดิม ยาว ๔๓๖.๐๐ เมตร	สำนักช่าง	๑,๙๘๗,๗๐๐	-	-					✓		กำลังจัดซื้อ จัดจ้าง
๖	ก่อสร้างถนน ค.ส.ล. และรางระบายน้ำ ค.ส.ล.พร้อมวางท่อเมน ประปา ซอยปิยะมิตร	ก่อสร้างถนน ค.ส.ล. หนา ๐.๑๕ เมตร กว้าง ๔.๘๕-๖.๖๕ เมตร ยาว ๕๒๙.๐๐ เมตร หรือมีพื้นที่ไม่น้อยกว่า ๓,๐๔๑.๐๐ ตารางเมตร และรางระบายน้ำ ค.ส.ล. ภายในกว้าง ๐.๔๐ เมตร ยาว ๕๓๔.๐๐ เมตร และวางท่อเมนประปา พร้อมประสานเข้ามาตรวัดน้ำเดิม ยาว ๑,๐๕๘.๐๐ เมตร	สำนักช่าง	๔,๑๔๑,๐๐๐	-	-					✓		รอเบิกจ่าย

ที่	โครงการ	รายละเอียดของกิจกรรม ที่เกิดขึ้นจากโครงการ	หน่วยงาน รับผิดชอบ	งบประมาณ (บาท)	เบิกจ่าย (บาท)	โอนงบ (บาท)	แล้วเสร็จไตรมาส				กำลัง ดำเนินการ	ยังไม่ได้ ดำเนินการ	หมายเหตุ
							๑	๒	๓	๔			
๗	ก่อสร้างถนน ค.ส.ล.พร้อม วางท่อเมนประปา ซอยทิพย์จักขุ	ก่อสร้างถนน ค.ส.ล. หน้า ๐.๑๕ เมตร กว้าง ๓.๙๔-๕.๗๕ เมตร ยาว ๕๒๓.๐๐ เมตร หรือมีพื้นที่ไม่น้อยกว่า ๒,๕๙๖.๐๐ ตารางเมตร และวางท่อเมน ประปา พร้อมประสาณเข้ามาตร วัดน้ำเดิม ยาว ๑,๐๔๖.๐๐ เมตร	สำนักช่าง	๒,๑๐๐,๐๐๐	๒,๐๙๗,๐๐๐.๐๐	-				✓			
๘	ก่อสร้างถนน ค.ส.ล. พร้อมวางท่อเมน ซอยทางเข้าโรงเรียน ชูศิลป์	ก่อสร้างถนน ค.ส.ล. หน้า ๐.๑๕ เมตร กว้าง ๖.๐๐-๗.๐๐ เมตร ยาว ๗๙๑.๐๐ เมตร หรือมีพื้นที่ไม่น้อยกว่า ๕,๒๐๗.๐๐ ตารางเมตร และงานวางท่อเมนประปา พร้อมประสาณเข้ามาตรวัดน้ำเดิม ยาว ๗๘๕.๐๐ เมตร	สำนักช่าง	๔,๐๘๐,๐๐๐	-	-					✓		ดำเนินการ ก่อสร้างแล้ว ร้อยละ ๒๐
๙	ก่อสร้างถนน ค.ส.ล. และท่อระบายน้ำ ค.ส.ล. ซอยผดุงกิจ	ก่อสร้างถนนคอนกรีตเสริมเหล็ก หน้า ๐.๑๕ เมตร กว้าง ๒.๖๐-๔.๙๐ เมตร ยาว ๒๓๘.๐๐ เมตร หรือมีพื้นที่ไม่น้อย กว่า ๘๓๔.๐๐ ตารางเมตร และท่อ ระบายน้ำ คสล. ขนาดเส้นผ่าศูนย์กลาง ๐.๔๐ เมตร พร้อมฝาท่อเหล็กครึ่งฝังทุก ระยะ ๑๐.๐๐ เมตร ยาว ๒๓๘.๐๐ เมตร	สำนักช่าง	๒,๓๑๖,๔๐๐	-	-						✓	งบประมาณ ไม่เพียงพอ

ที่	โครงการ	รายละเอียดของกิจกรรม ที่เกิดขึ้นจากโครงการ	หน่วยงาน รับผิดชอบ	งบประมาณ (บาท)	เบิกจ่าย (บาท)	โอนงบ (บาท)	แล้วเสร็จไตรมาส				กำลัง ดำเนินการ	ยังไม่ได้ ดำเนินการ	หมายเหตุ
							๑	๒	๓	๔			
๑๐	ก่อสร้างถนน ค.ส.ล. และวางระบายน้ำ ค.ส.ล.พร้อมวางท่อเมน ประปาซอยทุ่งข่า ๘ (สาย A)	ถนน ค.ส.ล. หน้า ๐.๑๕ เมตร กว้าง ๕.๐๐ เมตร ยาว ๑๒๐.๐๐ เมตร หรือมีพื้นที่ไม่น้อยกว่า ๖๐๐.๐๐ ตารางเมตร และวางระบายน้ำ ค.ส.ล. ภายในกว้าง ๐.๔๐ เมตร ยาว ๑๑๐.๐๐ เมตร (ฝั่งทิศใต้) พร้อมวางท่อเมนประปา ยาว ๒๔๐.๐๐ เมตร	สำนักช่าง	๑,๑๕๓,๐๐๐	-	-					✓		จัดทำราคา กลางและ แบบรูปราย การ
๑๑	ก่อสร้างถนนปูยาง แอสฟัลท์ติกคอนกรีต และยกระดับฝาบ่อพัก ถนนลำเหมือง จากถนน ปากนคร-ถนนบ่ออ่าง ซอยเสรีภาพ	ถนนแอสฟัลท์ติกคอนกรีต หน้า ๐.๐๕ เมตร กว้าง ๔.๖๕-๗.๓๐ เมตร ยาว ๗๐๒.๔๐ เมตร หรือพื้นที่ไม่น้อยกว่า ๓,๙๘๕.๒๓ ตารางเมตร พร้อม ยกระดับฝาบ่อพัก	สำนักช่าง	๑,๖๐๐,๐๐๐	-	-					✓		กำลังจัดซื้อ จัดจ้าง
๑๒	ก่อสร้างวางระบายน้ำ ค.ส.ล. ซอยประชา พัฒนา จากแยกทาง เข้าโรงแรมชมดาว- ถนนชลประทาน ๔ ขวา	วางระบายน้ำ ค.ส.ล.ภายในกว้าง ๐.๔๐ เมตร ยาว ๘๗๐.๐๐ เมตร	สำนักช่าง	๓,๔๙๒,๗๐๐	๓,๒๙๑,๕๓๖.๗๑	-				✓			

ที่	โครงการ	รายละเอียดของกิจกรรม ที่เกิดขึ้นจากโครงการ	หน่วยงาน รับผิดชอบ	งบประมาณ (บาท)	เบิกจ่าย (บาท)	โอนงบ (บาท)	แล้วเสร็จไตรมาส				กำลัง ดำเนินการ	ยังไม่ได้ ดำเนินการ	หมายเหตุ
							๑	๒	๓	๔			
๑๓	ปรับปรุงถนนผิวพารา แอสฟัลท์ติกคอนกรีต พร้อมวางท่อเมน ประปาซอยบุญพา	ถนนผิวพาราแอสฟัลท์ติกคอนกรีต พร้อมงานตีเส้นจราจร หน้า ๐.๐๕ เมตร กว้าง ๓.๐๐-๕.๕๐ เมตร ยาว ๘๙๓.๐๐ เมตร หรือพื้นที่ไม่น้อยกว่า ๔,๔๓๐.๐๐ ตารางเมตร และวางท่อเมนประปา พร้อมประสานเข้ามาตรวัดน้ำเดิม ยาว ๒,๒๔๘.๐๐ เมตร	สำนักช่าง	๓,๐๖๘,๒๐๐	-	-						✓	งบประมาณ ไม่เพียงพอ
๑๔	ก่อสร้างถนน ค.ส.ล. และวางระบายน้ำ ค.ส.ล.พร้อมวางท่อเมน ประปา ซอย ๘๗ แยก ๑	ก่อสร้างถนน ค.ส.ล. หน้า ๐.๑๕ เมตร กว้าง ๓.๐๐-๕.๐๐ เมตร ยาว ๑๖๕.๐๐ เมตร หรือมีพื้นที่ไม่น้อยกว่า ๗๐๐.๐๐ ตารางเมตร และวางระบายน้ำ ค.ส.ล.ภายในกว้าง ๐.๔๐ เมตร ยาว ๒๕๐.๐๐ เมตร และวางท่อเมนประปา พร้อมประสานเข้ามาตรวัดน้ำเดิม ยาว ๔๓๐.๐๐ เมตร	สำนักช่าง	๒,๑๖๐,๐๐๐	-	-					✓		จัดทำแบบ รายการและ ประมาณการ
๑๕	ก่อสร้างถนน ค.ส.ล. และท่อบล็อกร ค.ส.ล. ซอยตาเยี่ยม	ถนน ค.ส.ล. หน้า ๐.๑๕ เมตร กว้าง ๓.๕๐ - ๕.๕๐ เมตร ยาว ๔๒๕.๐๐ เมตร หรือมีพื้นที่ไม่น้อยกว่า ๑,๘๓๙.๐๐ ตารางเมตร และท่อบล็อกร ค.ส.ล.ภายในขนาด ๑.๘๐x๑.๘๐x๑.๐๐ เมตร ยาว ๓๓๘.๐๐๐ เมตร	สำนักช่าง	๙,๔๙๕,๗๐๐	-	-						✓	งบประมาณ ไม่เพียงพอ

ที่	โครงการ	รายละเอียดของกิจกรรม ที่เกิดขึ้นจากโครงการ	หน่วยงาน รับผิดชอบ	งบประมาณ (บาท)	เบิกจ่าย (บาท)	โอนงบ (บาท)	แล้วเสร็จไตรมาส				กำลัง ดำเนินการ	ยังไม่ได้ ดำเนินการ	หมายเหตุ
							๑	๒	๓	๔			
๑๖	ก่อสร้างถนน ค.ส.ล. และวางระบายน้ำ ค.ส.ล.พร้อมวางท่อเมน ประปาขอยกามาจุดดิน ๑ (ฝั่งทิศเหนือ)	ก่อสร้างถนน ค.ส.ล. หน้า ๐.๑๕ เมตร กว้าง ๓.๓๐ เมตร ยาว ๒๑๑.๐๐ เมตร หรือมีพื้นที่ไม่น้อยกว่า ๖๙๖.๐๐ ตารางเมตร และวางระบายน้ำ ค.ส.ล. ภายในกว้าง ๐.๔๐ เมตร ยาว ๒๑๑.๐๐ เมตร และวางท่อเมนประปา พร้อม ประสานเข้ามาตรวัดน้ำเดิม ยาว ๔๒๒.๐๐ เมตร	สำนักช่าง	๑,๔๒๗,๘๐๐	-	-					✓		เริ่มดำเนินการ ก่อสร้าง
๑๗	ก่อสร้างสถานีสูบน้ำ บริเวณข้างวัดท่าโพธิ์	-บ่อรับน้ำ ค.ส.ล. พื้นที่ไม่น้อยกว่า ๖.๐๐ ตารางเมตร พร้อมติดตั้งเครื่องสูบน้ำ แบบมอเตอร์ไฟฟ้าชนิดจุ่มน้ำ ท่อดูด-ส่ง ไม่น้อยกว่า ๘ นิ้ว จำนวน ๑ เครื่อง -บ่อดักขยะ ค.ส.ล.พื้นที่ไม่น้อยกว่า ๔.๐๐ ตารางเมตร จำนวน ๑ บ่อ - ตู้ควบคุมเครื่องสูบน้ำ และอุปกรณ์ ประกอบการทำงานของเครื่องสูบน้ำ - ติดตั้งสายไฟและสายสัญญาณเครื่อง สูบน้ำมายังตู้ควบคุมเครื่องสูบน้ำ	สำนักช่าง	๓,๘๗๖,๐๐๐	-	-					✓		กำลังจัดซื้อ จัดจ้าง

ที่	โครงการ	รายละเอียดของกิจกรรม ที่เกิดขึ้นจากโครงการ	หน่วยงาน รับผิดชอบ	งบประมาณ (บาท)	เบิกจ่าย (บาท)	โอนงบ (บาท)	แล้วเสร็จไตรมาส				กำลัง ดำเนินการ	ยังไม่ได้ ดำเนินการ	หมายเหตุ
							๑	๒	๓	๔			
๑๘	ปรับปรุงยกระดับฝาราง ระบายน้ำ ค.ส.ล. ซอยพัฒนา ๓	ก่อสร้างฝารางระบายน้ำ ค.ส.ล. กว้าง ๐.๖๔ เมตร หนา ๐.๑๕ เมตร ฝาราง ฝั่งทิศเหนือ ยาว ๓๕๙.๐๐ เมตร และฝารางฝั่งทิศใต้ยาว ๒๘๘.๐๐ เมตร หรือมีความยาวรวมไม่น้อยกว่า ๖๔๗.๐๐ เมตร	สำนักช่าง	๑,๕๐๐,๐๐๐	-	-						✓	งบประมาณ ไม่เพียงพอ
๑๙	ก่อสร้างหอถังสูง ขนาด ๕๐๐ ลูกบาศก์เมตร	ก่อสร้างหอถังสูง ขนาด ๕๐๐ ลูกบาศก์เมตร เพื่อกักเก็บและสูบน้ำ	สำนัก การประปา	๙,๐๒๐,๐๐๐	-	-						✓	
๒๐	ปรับปรุงซ่อมแซมระบบ ประปาเทศบาล	ปรับปรุงซ่อมแซมระบบประปาเทศบาล วางท่อเมนรองภายในเขตเทศบาลนคร นครศรีธรรมราชและยกเลิกท่อเมนเก่า - วางท่อเมนรอง ซอยข้างเทคนิคสองฝั่ง ระยะทาง ๒,๘๐๐ เมตร - วางท่อเมนรอง ถนนป่ออ่างทั้งสองฝั่ง ระยะทาง ๑,๗๐๐ เมตร - วางท่อเมนรอง ซอยพะเนียดทั้งสองฝั่ง ระยะทาง ๑,๘๗๘ เมตร - วางท่อเมนรอง ซอยรามราชทำนน้ำ ทั้งสองฝั่ง ระยะทาง ๑,๕๖๐ เมตร - วางท่อเมนรอง ถนนศรีปราษฎ์ ทิศตะวันตก ระยะทาง ๒,๒๐๐ เมตร	สำนัก การประปา	๙,๘๘๒,๒๐๐	-	-					✓		

ที่	โครงการ	รายละเอียดของกิจกรรม ที่เกิดขึ้นจากโครงการ	หน่วยงาน รับผิดชอบ	งบประมาณ (บาท)	เบิกจ่าย (บาท)	โอนงบ (บาท)	แล้วเสร็จไตรมาส				กำลัง ดำเนินการ	ยังไม่ได้ ดำเนินการ	หมายเหตุ
							๑	๒	๓	๔			
๒๑	ซ่อมแซมอาคารโรง กรองน้ำทวดทอง	ซ่อมแซมปรับปรุงเปลี่ยนกระเบื้อง มูมหลังคาเปลี่ยนฝ้าเพดาน และเปลี่ยน ทรายกรองพร้อมหัวเดินเนอร์ โรงกรอง ที่ ๑ และ โรงกรองที่ ๒	สำนัก การประปา	๑,๕๐๐,๐๐๐	-	-						✓	
๒๒	ก่อสร้างถนน ค.ส.ล. ซอยชุมแสง	ก่อสร้างถนน ค.ส.ล. ถนน ค.ส.ล. หนา หนา ๐.๑๕ เมตร กว้าง ๔.๒๐-๔.๕๐ เมตร ยาว ๑๐๕.๐๐ เมตร หรือมีพื้นที่ ไม่น้อยกว่า ๔๔๔.๐๐ ตารางเมตร	สำนักช่าง	๓๕๕,๒๐๐	๓๕๕,๗๐๐.๐๐	-			✓				
๒๓	ก่อสร้างถนน ค.ส.ล. ซอยโรงพระ ๓	ก่อสร้างถนน ค.ส.ล. ถนน ค.ส.ล. หนา ๐.๑๕ เมตร กว้าง ๔.๐๐ เมตร ยาว ๑๕๔.๐๐ เมตร หรือมีพื้นที่ไม่น้อย กว่า ๖๑๖.๐๐ ตารางเมตร	สำนักช่าง	๔๙๒,๘๐๐	๔๙๒,๕๐๐.๐๐	-			✓				
๒๔	ก่อสร้างถนน ค.ส.ล. ซอยโรงพระ ๓ แยก ๑	ก่อสร้างถนน ค.ส.ล.ถนน ค.ส.ล. หนา ๐.๑๕ เมตร กว้าง ๔.๐๐ เมตร ยาว ๙๗.๐๐ เมตร หรือมีพื้นที่ไม่น้อยกว่า ๓๘๘ ตารางเมตร	สำนักช่าง	๓๑๐,๔๐๐	๓๑๐,๓๐๐.๐๐	-			✓				
๒๕	ก่อสร้างรางระบายน้ำ ค.ส.ล.ซอยบุญพา ๙	รางระบายน้ำ ค.ส.ล. ด้านทิศตะวันตก ภายใน กว้าง ๐.๔๐ เมตร ยาว ๘๐.๐๐ เมตร	สำนักช่าง	๒๘๐,๐๐๐	๒๗๙,๕๐๐.๐๐	-			✓				

ที่	โครงการ	รายละเอียดของกิจกรรม ที่เกิดขึ้นจากโครงการ	หน่วยงาน รับผิดชอบ	งบประมาณ (บาท)	เบิกจ่าย (บาท)	โอนงบ (บาท)	แล้วเสร็จไตรมาส				กำลัง ดำเนินการ	ยังไม่ได้ ดำเนินการ	หมายเหตุ
							๑	๒	๓	๔			
๒๖	ก่อสร้างถนน ค.ส.ล. และท่อระบายน้ำ ค.ส.ล.ชอยร่วมอุทิศ	ถนน ค.ส.ล. หน้า ๐.๑๕ เมตร กว้าง ๓.๐๐ เมตร ยาว ๗๐.๐๐ เมตร หรือมี พื้นที่ไม่น้อยกว่า ๑๙๗.๐๐ ตารางเมตร และท่อระบายน้ำ ค.ส.ล.ขนาดเส้นผ่า ศูนย์กลาง ๐.๔๐ เมตร ฝาปิดเหล็ก รั้งฝั่งทุกระยะ ๑๐.๐๐ เมตร ยาว ๗๕.๐๐ เมตร	สำนักช่าง	๕๐๐,๐๐๐	๔๔๘,๐๐๐.๐๐	-			✓				
๒๗	ก่อสร้างถนน ค.ส.ล. และท่อระบายน้ำ ค.ส.ล.ชอยยายปลอด	ถนน ค.ส.ล. หน้า ๐.๑๕ เมตร กว้าง ๓.๐๐ เมตร ยาว ๔๙.๐๐ เมตร หรือมี พื้นที่ไม่น้อยกว่า ๑๔๓.๐๐ ตารางเมตร และท่อระบายน้ำ ค.ส.ล.ขนาดเส้นผ่า ศูนย์กลาง ๐.๔๐ เมตร ฝาปิดเหล็ก รั้งฝั่งทุกระยะ ๑๐.๐๐ เมตร ยาว ๕๔.๐๐ เมตร	สำนักช่าง	๓๘๔,๕๐๐	๓๐๑,๙๐๐.๐๐	-			✓				
๒๘	ปรับปรุงอนุสรณ์สถาน สะพานยาว	- ปรับปรุงตัวอาคารพื้นที่ไม่น้อยกว่า ๗.๕ ตารางเมตร - ปรับปรุงฐานพระหินอ่อนสีเทา ไม่น้อยกว่า ๒.๕๐ ตารางเมตร	สำนักช่าง	๔๙๗,๐๐๐	๔๙๗,๐๐๐.๐๐	-			✓				

ที่	โครงการ	รายละเอียดของกิจกรรม ที่เกิดขึ้นจากโครงการ	หน่วยงาน รับผิดชอบ	งบประมาณ (บาท)	เบิกจ่าย (บาท)	โอนงบ (บาท)	แล้วเสร็จไตรมาส				กำลัง ดำเนินการ	ยังไม่ได้ ดำเนินการ	หมายเหตุ
							๑	๒	๓	๔			
๒๙	ก่อสร้างถนน ค.ส.ล. ซอยลำเหมือง จากถนน ศรีธรรมโศก ๖ ไปทาง ทิศใต้ถึงถนนศรีธรรม โศก ๓	ก่อสร้างถนน ค.ส.ล. หน้า ๐.๑๕ เมตร กว้าง ๓.๑๐-๔.๐๐ เมตร ยาว ๑๕๘ เมตร หรือมีพื้นที่ไม่น้อยกว่า ๖๒๔.๐๐ ตารางเมตร	สำนักช่าง	๔๙๕,๐๐๐	๔๘๕,๐๐๐.๐๐	-			✓				
๓๐	ก่อสร้างถนน ค.ส.ล. และรางระบายน้ำ ค.ส.ล.ซอยแยกจาก ถนนชาววังไปทาง ทิศเหนือ	ถนน ค.ส.ล. หน้า ๐.๑๕ เมตร กว้าง ๒.๖๕-๓.๖๕ เมตร ยาว ๔๓.๐๐ เมตร หรือมีพื้นที่ไม่น้อยกว่า ๑๒๙.๐๐ ตารางเมตร และรางระบายน้ำ ค.ส.ล. ภายในกว้าง ๐.๔๐ เมตร ยาว ๔๓.๐๐ เมตร	สำนักช่าง	๒๖๙,๐๐๐	๒๔๒,๘๐๐.๐๐	-			✓				
๓๑	ก่อสร้างถนนผิวแอส ฟัลท์ติกคอนกรีต ซอยอัครวิทย์ ๑	ถนนผิวแอสฟัลท์ติกคอนกรีตหน้า ๐.๐๕ เมตร กว้าง ๕.๐๐-๕.๘๐ เมตร ยาว ๑๖๒.๐๐ เมตร หรือพื้นที่ไม่น้อยกว่า ๘๖๙ ตารางเมตร	สำนักช่าง	๔๑๔,๐๐๐	๓๑๐,๐๐๐.๐๐	-			✓				
๓๒	ก่อสร้างถนน ค.ส.ล. ซอยไม่มีชื่อจากซอย ประชาสามัคคีไปทาง ทิศใต้ถึงซอยบุญนารอบ	ถนน ค.ส.ล. หน้า ๐.๑๕ เมตร กว้าง ๓.๔๕-๗.๐๐ เมตร ยาว ๔๓.๐๐ เมตร หรือมีพื้นที่ไม่ น้อยกว่า ๒๑๔.๘๐ ตารางเมตร	สำนักช่าง	๑๙๑,๐๐๐	๑๗๙,๘๐๐.๐๐	-			✓				

ที่	โครงการ	รายละเอียดของกิจกรรม ที่เกิดขึ้นจากโครงการ	หน่วยงาน รับผิดชอบ	งบประมาณ (บาท)	เบิกจ่าย (บาท)	โอนงบ (บาท)	แล้วเสร็จไตรมาส				กำลัง ดำเนินการ	ยังไม่ได้ ดำเนินการ	หมายเหตุ
							๑	๒	๓	๔			
๓๓	ก่อสร้างปูยางแอสฟัลท์ ตึกคอนกรีตชอยนิยม สุข ๓	ถนนแอสฟัลท์ตึกคอนกรีต หน้า ๐.๐๕ เมตร กว้าง ๔.๐๐-๕.๐๐ เมตร ยาว ๑๖๗.๘๐ เมตร หรือพื้นที่ไม่น้อยกว่า ๗๖๗.๙๔ ตารางเมตร	สำนักช่าง	๓๑๐,๐๐๐	๒๘๘,๐๐๐.๐๐	-			✓				
๓๔	ก่อสร้างถนน ค.ส.ล. ชอยสิทธิศักดิ์	ก่อสร้างถนน ค.ส.ล.ชอยสิทธิศักดิ์ ถนน ค.ส.ล. หน้า ๐.๑๕ เมตร กว้าง ๓.๘๕- ๔.๙๓ เมตร ยาว ๔๕.๐๐ เมตร หรือมี พื้นที่ไม่น้อยกว่า ๑๙๗.๕๕ ตารางเมตร	สำนักช่าง	๑๓๐,๐๐๐	๑๓๐,๐๐๐.๐๐	-			✓				
๓๕	ก่อสร้างถนน ค.ส.ล. ชอยท่าซึก ๒	ก่อสร้างถนน ค.ส.ล.ชอยท่าซึก ๒ ถนน ค.ส.ล. หน้า ๐.๑๕ เมตร กว้าง ๖.๐๐ เมตร ยาว ๙๒.๐๐ เมตร หรือมีพื้นที่ไม่ น้อยกว่า ๕๒๒.๐๐ ตารางเมตร	สำนักช่าง	๔๙๖,๐๐๐	๔๙๖,๐๐๐.๐๐	-			✓				
๓๖	ก่อสร้างผนังกันดิน คลองทุ่งปรี้ง (บริเวณ หลังวัดโคกธาตุ)	ก่อสร้างผนังกันดิน คลองทุ่งปรี้ง (บริเวณหลังวัดโคกธาตุ) ก่อสร้าง Gabion ยาวไม่น้อยกว่า ๒๐.๐๐ เมตร	สำนักช่าง	๔๒๕,๖๐๐	๓๑๙,๕๐๐.๐๐	-			✓				
๓๗	ก่อสร้างถนน ค.ส.ล. ชอยเบญจนคร	ก่อสร้างถนน ค.ส.ล.ชอยเบญจนคร ถนน ค.ส.ล. หน้า ๐.๑๕ เมตร กว้าง ๕.๐๐-๕.๕๐ เมตร ยาว ๑๐๖.๐๐เมตร หรือพื้นที่ไม่น้อยกว่า ๕๕๖.๐๐ ตารางเมตร	สำนักช่าง	๔๙๕,๔๐๐	๔๖๕,๐๐๐.๐๐	-			✓				

ที่	โครงการ	รายละเอียดของกิจกรรม ที่เกิดขึ้นจากโครงการ	หน่วยงาน รับผิดชอบ	งบประมาณ (บาท)	เบิกจ่าย (บาท)	โอนงบ (บาท)	แล้วเสร็จไตรมาส				กำลัง ดำเนินการ	ยังไม่ได้ ดำเนินการ	หมายเหตุ
							๑	๒	๓	๔			
๓๘	ก่อสร้างถนน ค.ส.ล. และฝาปิดท่อปล็อก ค.ส.ล.ชอยลำเหมือง จากบริเวณชอยพรหม โชติชัยไปทางทิศใต้	ก่อสร้างถนน ค.ส.ล.และฝาปิดท่อปล็อก ค.ส.ล. ฝาปิดท่อปล็อก หนา๐.๒๕ เมตร กว้าง ๑.๘๐ เมตร ยาว ๗๐.๐๐ เมตร หรือมีพื้นที่ไม่น้อยกว่า ๑๓๐.๐๐ ตารางเมตร และถนน ค.ส.ล.ขนานข้าง ทั้ง ๒ฝั่ง หนา ๐.๑๕ เมตร กว้าง ๑.๐๐ -๒.๐๐ เมตร ยาว ๗๐.๐๐ เมตร หรือมีพื้นที่ไม่น้อยกว่า ๑๙๔.๐๐	สำนักช่าง	๕๐๐,๐๐๐	๕๐๐,๐๐๐.๐๐	-			✓				
๓๙	ก่อสร้างถนน ค.ส.ล. และรางระบายน้ำ ค.ส.ล.ชอยลำเหมือง แยกจากชอยหัวกลาง ไปทางทิศเหนือ	ถนน ค.ส.ล. หนา ๐.๑๕ เมตร กว้าง ๓.๔๐-๕.๓๐ เมตร ยาว ๗๕.๐๐ เมตร หรือมีพื้นที่ไม่น้อยกว่า ๓๖๓.๐๐ ตาราง เมตร และรางระบายน้ำ ค.ส.ล. ภายใน กว้าง ๐.๔๐ เมตร ยาว ๗๕.๐๐ เมตร	สำนักช่าง	๕๐๐,๐๐๐	๔๙๙,๕๐๐.๐๐	-			✓				
๔๐	ก่อสร้างท่อระบายน้ำ ค.ส.ล.เชื่อมกับชอยหลัง บ.ข.ส.	ท่อระบายน้ำ ค.ส.ล.ขนาดเส้นผ่าศูนย์กลาง ๑.๐๐ เมตร ฝาบ่อพัก ค.ส.ล. ทุกระยะ ๑๐.๐๐ เมตร ยาว ๑๘๐.๐๐ เมตร	สำนักช่าง	๑,๓๐๐,๐๐๐	-	-					✓		ดำเนินการ ร้อยละ ๙๐
๔๑	ก่อสร้างท่อลอดเหลี่ยม ค.ส.ล.บริเวณคลองแดง	ท่อลอดเหลี่ยม ค.ส.ล. ขนาด ๒.๑๐x๒.๑๐x๑.๐๐x๐.๒๐ เมตร ยาวไม่น้อยกว่า ๘๐.๐๐ เมตร	สำนักช่าง	๒,๕๐๐,๐๐๐	-	-						✓	ติดปัญหา เรื่องที่ดิน ที่ก่อสร้าง

ที่	โครงการ	รายละเอียดของกิจกรรม ที่เกิดขึ้นจากโครงการ	หน่วยงาน รับผิดชอบ	งบประมาณ (บาท)	เบิกจ่าย (บาท)	โอนงบ (บาท)	แล้วเสร็จไตรมาส				กำลัง ดำเนินการ	ยังไม่ได้ ดำเนินการ	หมายเหตุ
							๑	๒	๓	๔			
๔๒	วางท่อเมนรอง พร้อม ยกเลิกท่อเมนเก่า ซอยหัวกลาง	วางท่อเมนรอง PVC ๔" พร้อม ประสานเข้ามาตรวัดน้ำและยก เลิกท่อจ่ายน้ำเดิม	สำนักงาน ประปา	๑,๓๗๘,๘๐๐	-	-					✓		
๔๓	ตัดประสานท่อจาก โรงกรองน้ำที่ ๖,๗ เข้าถังน้ำใส	ตัดประสานท่อจากโรงกรองน้ำที่ ๖,๗ เข้าถังน้ำใส ขนาด ๒,๐๐๐ ลบ.ม. โรงกรองน้ำทวดทอง	สำนักงาน ประปา	๖๙๖,๐๐๐	-	-					✓		
๔๔	ปรับปรุงโรงสูบน้ำแรงต่ำ ฝายชลประทานท่าดี	ปรับปรุงโรงสูบน้ำแรงต่ำ ฝายชลประทานท่าดี โดยการ วางท่อเหล็กสูบน้ำดิบ พร้อม บ่อสูบ ขนาด ๑,๕๐๐ มม. ตามรูปแบบและรายการของ เทศบาล	สำนักงาน ประปา	๓,๔๘๘,๕๐๐	-	-					✓		
๔๕	ก่อสร้างถนน ค.ส.ล. และรางระบายน้ำตัววี ค.ส.ล.ซอยชลวิจิตร	ก่อสร้างถนนหนา ๐.๑๕ เมตร กว้าง ๔.๕๐ เมตร ยาว ๓๓๘.๖๐ เมตร หรือมีพื้นที่ ไม่น้อยกว่า ๑,๕๒๔.๐๐ ตารางเมตร และรางระบายน้ำ ตัววี ค.ส.ล. กว้าง ๐.๖๐ เมตร ยาว ๓๓๘.๖๐ เมตร หรือมี พื้นที่ไม่น้อยกว่า ๒๑๕.๐๐ ตารางเมตร ตามรูปแบบและ รายการของเทศบาล	สำนักช่าง	๑,๘๖๐,๐๐๐	-	-					✓		กำลังจัดซื้อ จัดจ้าง

ที่	โครงการ	รายละเอียดของกิจกรรม ที่เกิดขึ้นจากโครงการ	หน่วยงาน รับผิดชอบ	งบประมาณ (บาท)	เบิกจ่าย (บาท)	โอนงบ (บาท)	แล้วเสร็จไตรมาส				กำลัง ดำเนินการ	ยังไม่ได้ ดำเนินการ	หมายเหตุ
							๑	๒	๓	๔			
๔๖	ก่อสร้างห้องน้ำในสวน สมเด็จพระศรีนครินทร์ ๘๔ (ทุ่งท่าลาด)	ก่อสร้างเป็นอาคาร ค.ส.ล. ชั้นเดียว กว้าง ๔.๐๐ เมตร ยาว ๑๒.๕๐ เมตร หรือมี พื้นที่ไม่น้อยกว่า ๕๐.๐๐ ตารางเมตร พร้อมสุขภัณฑ์ สำหรับห้องน้ำ แบ่งเป็นห้องน้ำ ชาย ห้องน้ำหญิง และห้องน้ำ คนพิการ ตามรูปแบบและ รายการของเทศบาล	สำนักช่าง	๘๓๐,๐๐๐	-	-					✓		กำลังจัดซื้อ จัดจ้าง
๔๗	ก่อสร้างกรงลิง ในสวน สัตว์เทศบาลนคร นครศรีธรรมราช บริเวณ สวนสมเด็จพระศรีนคร ินทร์ ๘๔ (ทุ่งท่าลาด)	- กรงแปดรูปสี่เหลี่ยม ขนาด ๓.๐๐x๖.๐๐ เมตร - กรงหกเหลี่ยม ขนาดเส้น ผ่าศูนย์กลาง ๓.๐๐ เมตร จำนวน ๔ กรง ตามรูปแบบ และรายการของเทศบาล	สำนักช่าง	๕๐๐,๐๐๐	-	-					✓		กำลังจัดซื้อ จัดจ้าง
๔๘	ก่อสร้างคันดินด้านทิศ ตะวันออกของบ่อขยะ ในสวนสมเด็จพระศรี นครินทร์ ๘๔ (ทุ่งท่าลาด)	ก่อสร้างคันดินด้านทิศตะวันออก ของบ่อขยะ ในสวนสมเด็จพระ ศรีนครินทร์ ๘๔ (ทุ่งท่าลาด) ยกระดับคันดินความยาวไม่ น้อยกว่า ๗๑๐.๐๐ เมตร หรืองานดินลูกรังไม่น้อยกว่า ๖,๐๐๐ ลบ.ม. ตามรูปแบบ และรายการของเทศบาล	สำนักช่าง	๒,๐๐๐,๐๐๐	-	-					✓		กำลังจัดซื้อ จัดจ้าง

ที่	โครงการ	รายละเอียดของกิจกรรม ที่เกิดขึ้นจากโครงการ	หน่วยงาน รับผิดชอบ	งบประมาณ (บาท)	เบิกจ่าย (บาท)	โอนงบ (บาท)	แล้วเสร็จไตรมาส				กำลัง ดำเนินการ	ยังไม่ได้ ดำเนินการ	หมายเหตุ
							๑	๒	๓	๔			
๔๙	ก่อสร้างท่อลอดเหลี่ยม ข้ามถนนทางเข้า หมู่บ้านเคหะเอื้ออาทร สะพานยาว	ท่อลอดเหลี่ยม ค.ส.ล. ขนาด ๑.๒๐x๑.๒๐x๑.๐๐ เมตร ยาวไม่น้อยกว่า ๒๐.๐๐ เมตร ตามรูปแบบและรายการของเทศบาล	สำนักช่าง	๕๐๐,๐๐๐	-	-					✓		กำลังจัดซื้อ จัดจ้าง
๕๐	ก่อสร้างถนนบริเวณ ทางขึ้นบ่อขยะ ในสวน สมเด็จพระศรีนครินทร์ ๘๔ (ทุ่งท่าลาด)	ยกระดับและขยายคันดิน ความยาว ไม่น้อยกว่า ๓๗๓.๐๐ เมตร หรือจำนวน ก่อสร้างถนนหินท้ายรางขน ขยายคัน ไม่น้อยกว่า ๑,๑๓๗.๐๐ ลูกบาศก์เมตร ตามรูปแบบและรายการของเทศบาล	สำนักช่าง	๔๙๘,๐๐๐	-	-					✓		กำลังจัดซื้อ จัดจ้าง
๕๑	ปรับปรุงภูมิทัศน์ บริเวณพระบรมรูป สมเด็จพระย่าในสวน พระศรีนครินทร์ ๘๔ (ทุ่งท่าลาด)	- ปรับพื้นที่ไม่น้อยกว่า ๘๐๐.๐๐ ลบ. - ปลูกหญ้าขนาดเล็กไม่น้อยกว่า ๖๐๐.๐๐ ตารางเมตร - ปลูกดอกไม้ประดับพื้นที่ไม่น้อยกว่า ๘๒๐.๐๐ ตารางเมตร ตามรูปแบบและรายการของเทศบาล	สำนักช่าง	๙๗๐,๐๐๐	-	-					✓		จัดทำราคา กลางและ แบบรูป ปราย การ
๕๒	ปรับปรุงภูมิทัศน์ บริเวณป้ายสวนสมเด็จพระ ศรีนครินทร์ ๘๔ (ทุ่งท่าลาด)	- ปรับพื้นที่ไม่น้อยกว่า ๓๐๔.๐๐ ลบ. - ปลูกหญ้าขนาดเล็กพื้นที่ไม่น้อยกว่า ๒๖๒.๐๐ ตารางเมตร - ปลูกดอกไม้ประดับพื้นที่ไม่น้อยกว่า ๒๒๕.๐๐ ตารางเมตร ตามรูปแบบและรายการของเทศบาล	สำนักช่าง	๓๒๒,๐๐๐	-	-					✓		จัดทำราคา กลางและ แบบรูป ปราย การ

บัญชีโครงการ
ยุทธศาสตร์ด้านสิ่งแวดล้อมและ
ทรัพยากรธรรมชาติ

แบบติดตามและประเมินผลการดำเนินงานตามแผนพัฒนาเทศบาลนครนครศรีธรรมราช ประจำปีงบประมาณ ๒๕๖๔
ยุทธศาสตร์ด้านสิ่งแวดล้อมและทรัพยากรธรรมชาติ

ที่	โครงการ	รายละเอียดของกิจกรรม ที่เกิดขึ้นจากโครงการ	หน่วยงาน รับผิดชอบ	งบประมาณ (บาท)	เบิกจ่าย (บาท)	โอนงบ (บาท)	แล้วเสร็จไตรมาส				กำลัง ดำเนินการ	ยังไม่ได้ ดำเนินการ	หมายเหตุ
							๑	๒	๓	๔			
๑	รณรงค์การรักษาความ สะอาดในที่สาธารณะ	- รณรงค์ทำความสะอาด กวาดขยะ ถางหญ้า กำจัดวัชพืช ตามสวน สาธารณะ สถานที่ต่างๆ ในวันสำคัญ - จัดกิจกรรมทำความสะอาดในที่ สาธารณะ - ประชาสัมพันธ์ให้ประชาชนรักษา ความสะอาดหน้าบ้านตนเอง - จัดอบรมให้ความรู้ประชาชนในการ ลดปริมาณขยะ และคัดแยกขยะ ณ แหล่งกำเนิด	กองสาธารณสุข และสิ่งแวดล้อม	๑๐๐,๐๐๐	๔๕,๖๐๐.๐๐	-		✓					

บัญชีโครงการ

ยุทธศาสตร์ด้านสังคม การศึกษา ศาสนา

และวัฒนธรรม

แบบติดตามและประเมินผลการดำเนินงานตามแผนพัฒนาเทศบาลนครนครศรีธรรมราช ประจำปีงบประมาณ ๒๕๖๔
 ยุทธศาสตร์ด้านการศึกษา ศาสนา ศิลปวัฒนธรรมประเพณี

ที่	โครงการ	รายละเอียดของกิจกรรม ที่เกิดขึ้นจากโครงการ	หน่วยงาน รับผิดชอบ	งบประมาณ (บาท)	เบิกจ่าย (บาท)	โอนงบ (บาท)	แล้วเสร็จไตรมาส				กำลัง ดำเนินการ	ยังไม่ได้ ดำเนินการ	หมายเหตุ
							๑	๒	๓	๔			
๑	บริหารจัดการอุทยาน การเรียนรู้	จัดกิจกรรมส่งเสริมการเรียนรู้ต่างๆ ดังนี้ - การเรียนรู้โซนตะลอนเน็ต ส่งเสริม การเรียนรู้ การใช้งานคอมพิวเตอร์ พร้อมกิจกรรมแบบฝึกหัด/เล่นเกมส์ ตอบคำถาม - การเรียนรู้ห้องสมาธิ IT จัดกิจกรรมส่งเสริมการเรียนรู้การใช้ คอมพิวเตอร์โน้ตบุ๊ก โปรแกรมต่างๆ Microsoft office ,Paint กิจกรรมแบบฝึกหัด/เกมส์ตอบคำถาม - การเรียนรู้ห้องปัญญามาโฮว์ จัด ส่งเสริมการเรียนรู้ผ่านสื่อนิทรรศการ ต่างๆ พร้อมตอบคำถาม จัดกิจกรรมเชิงปฏิบัติการสร้างสรรค์ ผลงานจากการประดิษฐ์ต่างๆ - การเรียนรู้ห้องเรียนวัยตุ๊กตา จัดกิจกรรมการเสริมสร้างทักษะ พัฒนาความคิดจากงานประดิษฐ์ การระบายสีภาพตามจินตนาการ	กองยุทธศาสตร์ และงบประมาณ	๘๐๐,๐๐๐	๖๕๖,๗๒๐.๐๐	(-) ๑๔๐๐๐๐				✓			

ที่	โครงการ	รายละเอียดของกิจกรรม ที่เกิดขึ้นจากโครงการ	หน่วยงาน รับผิดชอบ	งบประมาณ (บาท)	เบิกจ่าย (บาท)	โอนงบ (บาท)	แล้วเสร็จไตรมาส				กำลัง ดำเนินการ	ยังไม่ได้ ดำเนินการ	หมายเหตุ
							๑	๒	๓	๔			
		<ul style="list-style-type: none"> - การเรียนรู้ห้องสี่สีอักษร การส่งเสริมรักการอ่าน - การเรียนรู้ห้องวิทวีบ จัดกิจกรรมเกี่ยวกับการฉายหนังสั้นให้ความรู้ผ่านหัวข้อ ภาพยนตร์เฉลิมพระเกียรติ , งานประเพณีต่างๆ,นิทานไทยพื้นบ้าน, วิทยาศาสตร์,เสริมสร้างจิตสำนึกโตไปไม่โกง,รณรงค์ลดภาวะโลกร้อนลดพลังงานชุดออมไว้สร้างกำไรชีวิต,ปลูกจิตสำนึกต้านภัยยาเสพติด, การตุนิทานอีสปคติสอนใจ,ประกวดหนังสือสั้น - การเรียนรู้ห้องพายุสมอง จัดกิจกรรมฉายภาพยนตร์ ๓ มิติ ภาพยนตร์การบันเทิงทั่วไป - จัดกิจกรรมวันเด็กแห่งชาติ - จัดเทศกาลภาพยนตร์วิทยาศาสตร์เพื่อการเรียนรู้ ครั้งที่ ๑๖ - อบรมให้ความรู้หลักการวางแผนวิธีออม ก้าวข้ามวิกฤต - อบรมให้ความรู้ศาสตร์พระราชา "ตามรอยปรัชญาเศรษฐกิจพอเพียง" -อบรมเชิงปฏิบัติการการใช้โปรแกรมกราฟิกเพื่อการสร้างสื่อประชาสัมพันธ์ 											

ที่	โครงการ	รายละเอียดของกิจกรรม ที่เกิดขึ้นจากโครงการ	หน่วยงาน รับผิดชอบ	งบประมาณ (บาท)	เบิกจ่าย (บาท)	โอนงบ (บาท)	แล้วเสร็จไตรมาส				กำลัง ดำเนินการ	ยังไม่ได้ ดำเนินการ	หมายเหตุ
							๑	๒	๓	๔			
		<ul style="list-style-type: none"> -อบรมการผลิตสื่อรูปแบบคลิปวิดีโอผ่านสมาร์ทโฟน -อบรมให้ความรู้ปลูกจิตสำนึกเยาวชนรณรงค์ขับขี่ปลอดภัย - อบรมให้ความรู้เพื่อพัฒนาทักษะและเสริมสร้างบุคลิกภาพที่ดี "หลักสูตร การพูดต่อหน้าชุมชน" - อบรมเชิงปฏิบัติการเทคโนโลยีสารสนเทศ หัวข้อ "ช่องทางการทำเงินผ่านระบบออนไลน์" - อบรมให้ความรู้เกี่ยวกับโรคติดเชื้อไวรัสโควิด ๒๐๑๙ - อบรมให้ความรู้ "พลังงานรอบตัว" - อบรมให้ความรู้พัฒนาศักยภาพบุคลากร On The Job Training - อบรมให้ความรู้สร้างแรงบันดาลใจสู่พลังขับเคลื่อนความสำเร็จสร้างสุขภาพจิตที่ดี - อบรมให้ความรู้ หัวข้อ เรื่อง "สนุกคิดกับวิทยาศาสตร์" - อบรมสัมมนาและทัศนศึกษาดูงานเพื่อสร้างความสัมพันธ์พันธมิตรเครือข่ายเมืองแห่งการเรียนรู้ 											

ที่	โครงการ	รายละเอียดของกิจกรรม ที่เกิดขึ้นจากโครงการ	หน่วยงาน รับผิดชอบ	งบประมาณ (บาท)	เบิกจ่าย (บาท)	โอนงบ (บาท)	แล้วเสร็จไตรมาส				กำลัง ดำเนินการ	ยังไม่ได้ ดำเนินการ	หมายเหตุ
							๑	๒	๓	๔			
๒	บริหารจัดการพิพิธภัณฑ์เมือง	จัดกิจกรรมเพื่อส่งเสริมความรู้ และ เผยแพร่ประชาสัมพันธ์ ดังนี้ ----- - จัดกิจกรรมวันเด็ก ประจำปี ๒๕๖๔ ----- - พิพิธภัณฑ์สัญจร ----- - จัดอบรมยุวมัคคุเทศก์ ----- - นั่งสามล้อกินลม ชมสวนสมเด็จพระ และกิจกรรมเสริมสร้างความเข้มแข็ง และอนุรักษ์สามล้อถีบเมืองคอน ----- - จัดซื้อหนังสือเอกสารประวัติศาสตร์ และจัดพิมพ์หนังสือศูนย์ศึกษา สืบค้นประวัติศาสตร์และวัฒนธรรม ----- - จัดทำสารานุกรมเมืองนคร ศรีธรรมราช ----- - Walk Rally ศึกษาประวัติศาสตร์ ----- - จัดนิทรรศการหมุนเวียน	กองยุทธศาสตร์ และงบประมาณ	๘๐๐,๐๐๐	๕๔๖,๒๔๓.๐๐	(-) ๒๕๐,๐๐๐				✓			

ที่	โครงการ	รายละเอียดของกิจกรรม ที่เกิดขึ้นจากโครงการ	หน่วยงาน รับผิดชอบ	งบประมาณ (บาท)	เบิกจ่าย (บาท)	โอนงบ (บาท)	แล้วเสร็จไตรมาส				กำลัง ดำเนินการ	ยังไม่ได้ ดำเนินการ	หมายเหตุ
							๑	๒	๓	๔			
๓	บริหารจัดการหอศิลป์ ร่วมสมัยเมืองคอน	จัดกิจกรรมเพื่อส่งเสริมความรู้ และ เผยแพร่ประชาสัมพันธ์ ดังนี้ - จัดนิทรรศการหมุนเวียน - ประกวดภาพระบายสี จัดอบรมศิลปะ ดังนี้ - อบรมให้ความรู้ “ศิลปะมีชีวิต” - อบรมให้ความรู้ “ศิลปะภาษา กวีน้อยในท้องถิ่น” - อบรมให้ความรู้ “ก้าวแรกสู่งานศิลป์ (First Arts)”	กองยุทธศาสตร์ และงบประมาณ	๓๐๐,๐๐๐	๑๑,๑๒๖.๐๐	(-) ๒๘๘,๐๐๐				✓			
๔	ฝึกอบรมทักษะกระบวนการทางวิทยาศาสตร์	นำนักเรียนระดับมัธยมศึกษา โรงเรียนสาธิตเทศบาลวัดเพชรจริก ฝึกอบรมทักษะกระบวนการทาง วิทยาศาสตร์ ณ มหาวิทยาลัย วลัยลักษณ์ จำนวน ๓๐ สัปดาห์	สำนักงานการศึกษา	๑,๐๐๐,๐๐๐	๖๔๘,๐๐๐.๐๐	(-) ๕๐๐,๐๐๐				✓			
๕	ปฐมนิเทศพนักงานครู เทศบาล	จัดประชุมปฐมนิเทศพนักงาน ครูเทศบาล ครูอัตราจ้าง และ บุคลากรทางการศึกษา ปีการศึกษาละ ๑ ครั้ง	สำนักงานการศึกษา	๓๐๐,๐๐๐	-	(-) ๓๐๐,๐๐๐					✓		เนื่องจาก สถานการณ์ โรคโควิด-๑๙

ที่	โครงการ	รายละเอียดของกิจกรรม ที่เกิดขึ้นจากโครงการ	หน่วยงาน รับผิดชอบ	งบประมาณ (บาท)	เบิกจ่าย (บาท)	โอนงบ (บาท)	แล้วเสร็จไตรมาส				กำลัง ดำเนินการ	ยังไม่ได้ ดำเนินการ	หมายเหตุ
							๑	๒	๓	๔			
๖	ปรับปรุงหลักสูตร สถานศึกษาของโรงเรียน สังกัดเทศบาล	จัดประชุมสัมมนาเชิงปฏิบัติการ พนักงานครูเทศบาลเพื่อจัดทำและ ปรับปรุงหลักสูตรสถานศึกษาของ โรงเรียนในสังกัดเทศบาล ให้สอดคล้องกับหลักสูตรแกนกลางการ ศึกษาขั้นพื้นฐาน พุทธศักราช ๒๕๕๑	สำนักงานการศึกษา	๒๐๐,๐๐๐	๒๐๐,๐๐๐.๐๐	-		✓					
๗	สงเคราะห์เด็กยากไร้ใน ชุมชนและเด็กเร่ร่อน	จัดการเรียนการสอนสำหรับเด็ก ด้อยโอกาสและเด็กเร่ร่อนภายใน เขตเทศบาล และสนับสนุนค่าอาหาร กลางวันและค่าเครื่องบริโภค ปัจจัย ต่างๆ สำหรับเด็กผู้ด้อยโอกาสและ เด็กเร่ร่อนภายในเขตเทศบาล	สำนักงานการศึกษา	๒๐๐,๐๐๐	๗๑,๕๕๕.๐๐					✓			
๘	จัดการศึกษานอกระบบ โรงเรียน	-จัดการศึกษานอกระบบโรงเรียน ระดับการศึกษาขั้นพื้นฐาน (กศน.) ระดับชั้น ม.ต้น / ม.ปลาย ให้แก่ เยาวชนที่พลาดโอกาสในการศึกษาใน ระบบการศึกษาขั้นพื้นฐาน - เชิญวิทยากรจากสถาบันการศึกษา ต่างๆ มาสอนในฐานะอาจารย์พิเศษ	สำนักงานการศึกษา	๔๐๐,๐๐๐	๒๔๐,๒๒๒.๐๐	-				✓			

ที่	โครงการ	รายละเอียดของกิจกรรม ที่เกิดขึ้นจากโครงการ	หน่วยงาน รับผิดชอบ	งบประมาณ (บาท)	เบิกจ่าย (บาท)	โอนงบ (บาท)	แล้วเสร็จไตรมาส				กำลัง ดำเนินการ	ยังไม่ได้ ดำเนินการ	หมายเหตุ
							๑	๒	๓	๔			
๙	แข่งขันทักษะทาง วิชาการ	- จัดสอบแข่งขันทักษะทางวิชาการ และประกวดกิจกรรมในแต่ละกลุ่ม สาระการเรียนรู้ให้กับนักเรียนศูนย์ พัฒนาเด็กเล็ก นักเรียนอนุบาล - ม.๖ - จัดสอบแข่งขันคัดเลือกนักเรียน โรงเรียนในสังกัด ชั้น ป.๕ ชั้น ม.๒ ชั้น ม.๕ ใน ๕ กลุ่มสาระประกอบด้วย คณิตศาสตร์ ภาษาไทย วิทยาศาสตร์ สังคมศึกษา และภาษาอังกฤษ - จัดส่งนักเรียนตัวแทนเทศบาล พร้อมครูฝึกสอนเข้าร่วมการแข่งขัน ในโครงการแข่งขันทักษะทางวิชาการ ระดับประเทศที่กรมส่งเสริมฯ	สำนักงานการศึกษา	๒,๐๐๐,๐๐๐	-	(-) ๑,๙๙๐,๐๐๐						✓	เนื่องจาก สถานการณ์ โรคโควิด-๑๙
๑๐	แข่งขันคนเก่งเทศบาล ระดับประเทศ	จัดสอบแข่งขันเพื่อคัดเลือกนักเรียน โรงเรียนในสังกัดเทศบาล ชั้น ป.๕ ชั้น ม.๒ และ ชั้น ม.๕ ชั้นละ ๕ คน ใน ๕ กลุ่มสาระ ประกอบด้วย คณิตศาสตร์ ภาษาไทย วิทยาศาสตร์ สังคมศึกษา และภาษาอังกฤษ เป็น นักเรียนตัวแทนเทศบาล เข้าแข่งขัน คนเก่งเทศบาล ระดับประเทศ พร้อม ครูฝึก และบุคลากรทางการศึกษา	สำนักงานการศึกษา	๑๕๐,๐๐๐	-	(-) ๑๒๒,๐๐๐						✓	เนื่องจาก สถานการณ์ โรคโควิด-๑๙

ที่	โครงการ	รายละเอียดของกิจกรรม ที่เกิดขึ้นจากโครงการ	หน่วยงาน รับผิดชอบ	งบประมาณ (บาท)	เบิกจ่าย (บาท)	โอนงบ (บาท)	แล้วเสร็จไตรมาส				กำลัง ดำเนินการ	ยังไม่ได้ ดำเนินการ	หมายเหตุ
							๑	๒	๓	๔			
๑๑	อบรมส่งเสริมคุณภาพ ชีวิตเยาวชน	จัดอบรมให้ความรู้แก่เด็กเยาวชน การศึกษานอกระบบโรงเรียน จำนวน ๒ รุ่น ใช้เวลารุ่นละ ๒ คืน ๓ วัน	สำนักงานการศึกษา	๓๐๐,๐๐๐	-	(-) ๓๐๐,๐๐๐						✓	เนื่องจาก สถานการณ์ โรคโควิด-๑๙
๑๒	พัฒนาพนักงานครูของ โรงเรียนในสังกัด เทศบาล	จัดฝึกอบรมสัมมนาให้กับพนักงาน ครูสถานศึกษาโรงเรียนในสังกัด เทศบาล	สำนักงานการศึกษา	๑,๓๖๕,๐๐๐	๑,๓๔๔,๐๐๐.๐๐	-		✓					
๑๓	อินเทอร์เน็ตโรงเรียน	เชื่อมต่ออินเทอร์เน็ตของโรงเรียน ในสังกัดเทศบาล	สำนักงานการศึกษา	๑,๑๑๘,๐๐๐	๑,๐๕๙,๔๘๘.๘๔	-		✓					
๑๔	ส่งเสริมกิจกรรมรัก การอ่านในสถานศึกษา อปท.	- พัฒนาบุคลากรในสังกัดให้มีความรู้ ความสามารถด้านการจัดกิจกรรม ส่งเสริมการอ่าน - สร้างเสริมประสิทธิภาพการเรียน การสอนด้วยกิจกรรมส่งเสริมการอ่าน	สำนักงานการศึกษา	๑๐๐,๐๐๐	๑๐๐,๐๐๐.๐๐	-		✓					
๑๕	พัฒนา/ปรับปรุงห้อง สมุดโรงเรียน	จัดซื้อหนังสือให้กับห้องสมุดโรงเรียน ในสังกัดเทศบาล	สำนักงานการศึกษา	๑,๐๐๐,๐๐๐	-	-						✓	เนื่องจาก ยังไม่ได้รับ งบประมาณ
๑๖	อุดหนุนค่าอาหารกลางวัน โรงเรียนสังกัด สพฐ. โรงเรียนสังกัดกอง บัญชาการตำรวจตระเวน ชายแดน	อุดหนุนค่าอาหารกลางวันโรงเรียน สังกัด สพฐ. จำนวน ๔ โรงเรียน และโรงเรียนสังกัดกองบัญชาการ ตำรวจตระเวนชายแดน(อำเภอทุ่งสง)	สำนักงานการศึกษา	๒๕,๘๕๔,๖๐๐	๒๗,๙๒๙,๐๐๐.๐๐				✓				

ที่	โครงการ	รายละเอียดของกิจกรรม ที่เกิดขึ้นจากโครงการ	หน่วยงาน รับผิดชอบ	งบประมาณ (บาท)	เบิกจ่าย (บาท)	โอนงบ (บาท)	แล้วเสร็จไตรมาส				กำลัง ดำเนินการ	ยังไม่ได้ ดำเนินการ	หมายเหตุ
							๑	๒	๓	๔			
๑๗	การพัฒนาการจัดการ ศึกษาโดยใช้โรงเรียนเป็น ฐานในการพัฒนาท้องถิ่น (SBMLD)	- จัดกิจกรรมเพื่อพัฒนาการจัดการ ศึกษา เช่น ส่งเสริมภูมิปัญญา ท้องถิ่นเศรษฐกิจพอเพียงตามแนว พระราชดำริ ส่งเสริมอาชีพระหว่าง เรียน หรือกิจกรรมอื่นๆ ที่เกี่ยวข้อง สถานศึกษา - จัดส่งโรงเรียนสมัครเข้าร่วมและ เข้าประกวดโรงเรียน SBMLD ดีเด่น	สำนักงานการศึกษา	๕,๐๐๐,๐๐๐	-	(-) ๕,๐๐๐,๐๐๐						✓	เนื่องจาก ยังไม่ได้รับ งบประมาณ
๑๘	พัฒนาแหล่งเรียนรู้ใน โรงเรียน	จัดซื้อวัสดุอุปกรณ์สนับสนุนแหล่ง เรียนรู้ของโรงเรียนในสังกัดเทศบาล จำนวน ๑๐ โรงเรียน	สำนักงานการศึกษา	๕๐๐,๐๐๐	-	-						✓	เนื่องจาก ยังไม่ได้รับ งบประมาณ
๑๙	อาหารกลางวัน เด็กนักเรียน	สนับสนุนอาหารกลางวันเด็กนักเรียน โรงเรียนสังกัดเทศบาล ๙ โรงเรียน และศูนย์พัฒนาเด็กเล็ก จำนวน ๑๓ ศูนย์	สำนักงานการศึกษา	๔๒,๘๒๔,๐๐๐	๑๙,๖๔๗,๐๙๙.๕๔	-				✓			
๒๐	ค่าปัจจัยพื้นฐาน สำหรับนักเรียนยากจน	สนับสนุนปัจจัยพื้นฐานสำหรับ นักเรียนยากจนนักเรียนประถม ศึกษา โรงเรียนในสังกัดเทศบาล	สำนักงานการศึกษา	๒,๐๐๐,๐๐๐	๑,๘๐๐,๐๐๐.๐๐	-				✓			
๒๑	จัดการเรียนการสอน (รายหัว)	จัดการเรียนการสอนนักเรียนระดับ ปฐมวัย อนุบาล และประถมศึกษา	สำนักงานการศึกษา	๑๙,๑๘๒,๘๐๐	๒๐,๒๑๓,๐๕๐.๐๐					✓			

ที่	โครงการ	รายละเอียดของกิจกรรม ที่เกิดขึ้นจากโครงการ	หน่วยงาน รับผิดชอบ	งบประมาณ (บาท)	เบิกจ่าย (บาท)	โอนงบ (บาท)	แล้วเสร็จไตรมาส				กำลัง ดำเนินการ	ยังไม่ได้ ดำเนินการ	หมายเหตุ
							๑	๒	๓	๔			
๒๒	หนังสือเรียน	สนับสนุนหนังสือเรียนให้กับนักเรียน ระดับอนุบาล และประถมศึกษา	สำนักงานการศึกษา	๖,๔๑๐,๓๐๐	๖,๖๔๕,๓๙๒.๐๐	-				✓			
๒๓	อุปกรณ์การเรียน การสอน	สนับสนุนอุปกรณ์การเรียนการสอน นักเรียนระดับอนุบาลและประถม ศึกษา	สำนักงานการศึกษา	๓,๘๐๐,๗๐๐	๓,๗๗๓,๑๔๐.๐๐	-				✓			
๒๔	เครื่องแบบนักเรียน	สนับสนุนเครื่องแบบนักเรียนระดับ อนุบาล และประถมศึกษา	สำนักงานการศึกษา	๓,๖๘๑,๓๐๐	๓,๖๙๔,๕๖๐.๐๐	-				✓			
๒๕	ค่ากิจกรรมพัฒนา คุณภาพผู้เรียน	จัดกิจกรรมเพื่อพัฒนาผู้เรียนตาม หลักสูตร	สำนักงานการศึกษา	๔,๘๕๑,๓๐๐	๔,๙๖๒,๔๗๐.๐๐	-				✓			
๒๖	อาหารเสริมนม	เพื่อจ่ายเป็นค่าอาหารเสริม (นม) ดังนี้ - โรงเรียนสังกัดเทศบาล จำนวน ๘ โรงเรียน - โรงเรียนสังกัด สพฐ. จำนวน ๔ โรงเรียน - ศูนย์การศึกษาพิเศษประจำจังหวัด - ศูนย์พัฒนาเด็กเล็กจำนวน ๑๓ศูนย์	สำนักงานการศึกษา	๓๓,๗๖๕,๔๐๐	๓๓,๑๘๑,๔๐๑.๐๐	-				✓			
๒๗	ประกันคุณภาพการ ศึกษา	จัดประชุมประกันคุณภาพการศึกษา ตามมาตรฐานการศึกษาที่ อปท. กำหนด ระดับการศึกษาขั้นพื้นฐาน	สำนักงานการศึกษา	๑๐๐,๐๐๐	-	(-) ๙๙,๐๐๐		✓					ไม่ใช่ งบประมาณ

ที่	โครงการ	รายละเอียดของกิจกรรม ที่เกิดขึ้นจากโครงการ	หน่วยงาน รับผิดชอบ	งบประมาณ (บาท)	เบิกจ่าย (บาท)	โอนงบ (บาท)	แล้วเสร็จไตรมาส				กำลัง ดำเนินการ	ยังไม่ได้ ดำเนินการ	หมายเหตุ
							๑	๒	๓	๔			
๒๘	เสริมสร้างการเรียนรู้ และพัฒนาเด็กในศูนย์ พัฒนาเด็กเล็ก	- ดูแลด้านการบริโภคและสุขภาพ เด็กในศูนย์พัฒนาเด็กเล็กให้สามารถ มีพัฒนาการตามวัยและเตรียมความ พร้อมเข้าสู่การศึกษาภาคบังคับ - ค่าเช่าศูนย์พัฒนาเด็กเล็ก จำนวน ๑ ศูนย์	สำนักงานการศึกษา	๑๕๐,๐๐๐	๑๑๓,๙๕๗.๖๐	-				✓			
๒๙	จัดการเรียนการสอน ภาษาอังกฤษ (English For Child) ระดับชั้น อนุบาล	- จัดการเรียนการสอนภาษาอังกฤษ (English For Child)ระดับชั้นอนุบาล - จัดอบรมเชิงปฏิบัติการการจัดทำ หลักสูตรสถานศึกษาประถมศึกษา หลักสูตรMEP (Mini English Program)	สำนักงานการศึกษา	๒๐๐,๐๐๐	-	-		✓					ไม่ใช่ งบประมาณ
๓๐	รณรงค์การป้องกัน ยาเสพติดในสถานศึกษา	จัดกิจกรรมรณรงค์ป้องกันยาเสพติด โรงเรียนในสังกัดเทศบาล ๑๐โรงเรียน	สำนักงานการศึกษา	๒๘๓,๐๐๐	๑๘๐,๐๐๐.๐๐	(-) ๕๐,๐๐๐				✓			
๓๑	จัดการเรียนการสอน ภาษาอังกฤษ (English For Child) ระดับชั้น ประถมศึกษา	- จัดการเรียนการสอนภาษาอังกฤษ (English For Child) ระดับชั้นประถม ศึกษา - จัดอบรมเชิงปฏิบัติการการจัดทำ หลักสูตรสถานศึกษาประถมศึกษา หลักสูตรMEP (Mini English Program)	สำนักงานการศึกษา	๒๐๐,๐๐๐	-	-		✓					ไม่ใช่ งบประมาณ

ที่	โครงการ	รายละเอียดของกิจกรรม ที่เกิดขึ้นจากโครงการ	หน่วยงาน รับผิดชอบ	งบประมาณ (บาท)	เบิกจ่าย (บาท)	โอนงบ (บาท)	แล้วเสร็จไตรมาส				กำลัง ดำเนินการ	ยังไม่ได้ ดำเนินการ	หมายเหตุ
							๑	๒	๓	๔			
๓๒	ฝึกอบรมทบทวนแผน พัฒนาการศึกษา	จัดฝึกอบรมทบทวนแผนพัฒนาการ ศึกษาให้กับพนักงาน เจ้าหน้าที่สำนัก การศึกษา จำนวน ๑ ครั้ง/ปี	สำนักการศึกษา	๑๕๐,๐๐๐	-	-						✓	เนื่องจาก สถานการณ์ โรคโควิด-๑๙
๓๓	พัฒนาบุคลากรครูสอน เด็กด้อยโอกาส	จัดส่งครูสอนเด็กด้อยโอกาสเข้ารับ การอบรมสัมมนาตามที่กรมส่งเสริม การปกครองท้องถิ่นจัดอบรม ปีการศึกษาละ ๑ ครั้ง	สำนักการศึกษา	๖,๐๐๐	-	-						✓	เนื่องจาก กรมฯ ไม่จัด การอบรม
๓๔	ฝึกอบรมประชุมการ สอนแบบโครงการ	จัดฝึกอบรมประชุมการสอนแบบ โครงการให้แก่ผู้บริหารสถานศึกษา และพนักงานครูเทศบาล ปีการศึกษา ละ ๑ ครั้ง	สำนักการศึกษา	๑๐๐,๐๐๐	-	(-) ๙๙,๐๐๐						✓	เนื่องจาก สถานการณ์ โรคโควิด-๑๙
๓๕	จัดกิจกรรมวันครู	จัดกิจกรรมวันครู จำนวน ๑๕๐ คน	สำนักการศึกษา	๕๐,๐๐๐	-	(-) ๕๐,๐๐๐						✓	สถานการณ์ โรคโควิด-๑๙
๓๖	ฝึกอบรมสัมมนา พนักงานครูเทศบาลตาม กลุ่มสาระการเรียนรู้	จัดอบรมสัมมนาพนักงานครูเทศบาล ตามกลุ่มสาระการเรียนรู้ ๘ กลุ่มสาระ จำนวน ๒ ครั้งๆละ ๑๕๐ คน	สำนักการศึกษา	๑๕๐,๐๐๐	-	(-) ๑๔๙,๐๐๐						✓	เนื่องจาก สถานการณ์ โรคโควิด-๑๙
๓๗	ประชุมฝึกอบรมสัมมนา ศึกษาดูงานการศึกษา ภายในประเทศและต่าง ประเทศ	จัดอบรมสัมมนาศึกษาดูงาน เพื่อ พัฒนาการเรียนรู้ประสบการณ์ จำนวน ๒ ครั้ง/ปี	สำนักการศึกษา	๓๐๐,๐๐๐	-	(-) ๒๙๙,๐๐๐						✓	เนื่องจาก สถานการณ์ โรคโควิด-๑๙

ที่	โครงการ	รายละเอียดของกิจกรรม ที่เกิดขึ้นจากโครงการ	หน่วยงาน รับผิดชอบ	งบประมาณ (บาท)	เบิกจ่าย (บาท)	โอนงบ (บาท)	แล้วเสร็จไตรมาส				กำลัง ดำเนินการ	ยังไม่ได้ ดำเนินการ	หมายเหตุ
							๑	๒	๓	๔			
๓๘	พัฒนาการจัดการเรียน การสอน "โรงเรียน พอเพียงท้องถิ่น"	จัดอบรมเชิงปฏิบัติการและศึกษาดูงานเพื่อพัฒนาหลักสูตรให้กับผู้บริหารสถานศึกษา ครูวิชาการ หัวหน้าสายชั้น รวม ๑๕๐ คน	สำนักงานการศึกษา	๕๐,๐๐๐	-	(-) ๔๙,๐๐๐						✓	เนื่องจาก สถานการณ์ โรคโควิด-๑๙
๓๙	ประกวดสื่อนวัตกรรม ทางการศึกษา	จัดประกวดสื่อนวัตกรรมทางการศึกษาระดับปฐมวัย ประถมศึกษา และระดับมัธยมศึกษา	สำนักงานการศึกษา	๑๐๐,๐๐๐	-	(-) ๙๙,๐๐๐						✓	เนื่องจาก สถานการณ์ โรคโควิด-๑๙
๔๐	ฝึกอบรมเชิงปฏิบัติการ ครูผู้สอนศูนย์พัฒนา เด็กเล็ก	จัดอบรมเชิงปฏิบัติการครูผู้สอนศูนย์พัฒนาเด็กเล็กสังกัดเทศบาล ปีการศึกษาละ ๑ ครั้ง	สำนักงานการศึกษา	๑๕๐,๐๐๐	-	-						✓	เนื่องจาก สถานการณ์ โรคโควิด-๑๙
๔๑	ประชุมสัมมนาคณะ กรรมการการศึกษา ระดับท้องถิ่นและสถาน ศึกษา	จัดประชุมสัมมนาคณะกรรมการสถานศึกษาขั้นพื้นฐานโรงเรียนในสังกัด	สำนักงานการศึกษา	๑๕๐,๐๐๐	-	(-) ๑๔๙,๐๐๐						✓	เนื่องจาก สถานการณ์ โรคโควิด-๑๙
๔๒	ส่งเสริมองค์กรปกครอง ส่วนท้องถิ่นที่จัดทำ แผนพัฒนาการศึกษา ดีเด่น	โรงเรียนในสังกัดเทศบาล ศูนย์พัฒนาเด็กเล็ก และสำนักงานการศึกษา จัดส่งแผนพัฒนาการศึกษาเข้าประกวดแข่งขัน แผนพัฒนาการศึกษาดีเด่นในระดับประเทศ	สำนักงานการศึกษา	๑๐๐,๐๐๐	-	(-) ๑๐๐,๐๐๐						✓	เนื่องจาก กรมฯ ไม่จัด การประกวด

ที่	โครงการ	รายละเอียดของกิจกรรม ที่เกิดขึ้นจากโครงการ	หน่วยงาน รับผิดชอบ	งบประมาณ (บาท)	เบิกจ่าย (บาท)	โอนงบ (บาท)	แล้วเสร็จไตรมาส				กำลัง ดำเนินการ	ยังไม่ได้ ดำเนินการ	หมายเหตุ
							๑	๒	๓	๔			
๔๓	ฝึกอบรมเชิงปฏิบัติการ ครูผู้สอนระดับปฐมวัย	จัดฝึกอบรมเชิงปฏิบัติการครูผู้สอน ระดับปฐมวัยทุกคนเพื่อพัฒนา ความรู้ตามหลักสูตร จำนวน ๑ ครั้ง	สำนักงานการศึกษา	๑๕๐,๐๐๐	๑๔๑,๑๓๒.๒๗	-		✓					
๔๔	อบรมสัมมนา"การจัดระบบ การศึกษาภายในสถาน ศึกษาปฐมวัย ของ อปท	จัดอบรมสัมมนา"การจัดระบบการ ศึกษาภายในสถานศึกษาปฐมวัย ของ อปท. จำนวน ๑ ครั้ง	สำนักงานการศึกษา	๒๒,๐๐๐	-	(-) ๒๒,๐๐๐						✓	เนื่องจาก สถานการณ์ โรคโควิด-๑๙
๔๕	อบรมวิชาผู้กำกับลูกเสือ สำรอง-สามัญชั้นความรู้ เบื้องต้น	จัดอบรมวิชาผู้กำกับลูกเสือสำรอง- สามัญชั้นความรู้เบื้องต้นให้กับครู จำนวน ๘๐ คน	สำนักงานการศึกษา	๑๕๐,๐๐๐	-	(-) ๑๕๐,๐๐๐						✓	เนื่องจาก สถานการณ์ โรคโควิด-๑๙
๔๖	ฝึกอบรมสัมมนาเชิง ปฏิบัติการครูผู้สอน ระดับมัธยมศึกษา	จัดประชุมสัมมนาครูผู้สอนระดับมัธยม ศึกษาเพื่อพัฒนาความรู้ จำนวน ๑ ครั้ง/ปี	สำนักงานการศึกษา	๒๐๐,๐๐๐	-	-						✓	เนื่องจาก สถานการณ์ โรคโควิด-๑๙
๔๗	กิจกรรมพัฒนาคุณภาพ ผู้เรียน	จัดกิจกรรมเพื่อพัฒนาผู้เรียน ตามหลักสูตร มัธยมศึกษา	สำนักงานการศึกษา	๑,๓๖๒,๔๐๐	๑,๔๓๖,๐๙๕.๐๐	-				✓			
๔๘	เครื่องแบบนักเรียน	สนับสนุนเครื่องแบบนักเรียนระดับ มัธยมศึกษา	สำนักงานการศึกษา	๖๒๖,๒๐๐	๗๔๗,๙๐๐.๐๐	-				✓			
๔๙	จัดการเรียนการสอน (รายหัว)	จัดการเรียนการสอนระดับมัธยม ศึกษา	สำนักงานการศึกษา	๕,๔๔๑,๖๐๐	๕,๗๒๐,๙๕๐.๐๐	-				✓			

ที่	โครงการ	รายละเอียดของกิจกรรม ที่เกิดขึ้นจากโครงการ	หน่วยงาน รับผิดชอบ	งบประมาณ (บาท)	เบิกจ่าย (บาท)	โอนงบ (บาท)	แล้วเสร็จไตรมาส				กำลัง ดำเนินการ	ยังไม่ได้ ดำเนินการ	หมายเหตุ
							๑	๒	๓	๔			
๕๐	ค่าปัจจัยพื้นฐาน สำหรับนักเรียนยากจน	สนับสนุนปัจจัยพื้นฐานสำหรับ นักเรียนยากจน ระดับมัธยมศึกษา	สำนักงานการศึกษา	๓๐๐,๐๐๐	-	-				✓			
๕๑	หนังสือเรียน	สนับสนุนหนังสือเรียนให้กับนักเรียน ระดับมัธยมศึกษา	สำนักงานการศึกษา	๑,๔๐๐,๐๐๐	๑,๕๘๖,๕๗๙.๐๐	-				✓			
๕๒	อุปกรณ์การเรียน การสอน	สนับสนุนอุปกรณ์การเรียน การสอนนักเรียนระดับมัธยมศึกษา	สำนักงานการศึกษา	๕๗๕,๒๐๐	๖๘๐,๒๒๐.๐๐	-				✓			
๕๓	พัฒนาหลักสูตรสถาน ศึกษาตามมาตรฐานการ เรียนรู้และตัวชี้วัด ฉบับปรับปรุงพ.ศ.๒๕๖๐	เพื่ออบรมพัฒนาหลักสูตรสถานศึกษา ตามมาตรฐานการเรียนรู้และตัวชี้วัด ฉบับปรับปรุง พ.ศ.๒๕๖๐ ของสำนัก การศึกษา ๑ คน และโรงเรียนใน สังกัดแห่งละ ๑ คน	สำนักงานการศึกษา	๑๒๑,๐๐๐	-	(-) ๑๒๑,๐๐๐		✓					ไม่ใช่ งบประมาณ
๕๔	เสริมสร้างคุณธรรมจริย ธรรมในสถานศึกษา สังกัดองค์กรปกครอง ส่วนท้องถิ่น	เพื่อเสริมสร้างคุณธรรมจริยธรรมใน สถานศึกษาสังกัดองค์กรปกครองส่วน ท้องถิ่นแห่งละ ๖ คน	สำนักงานการศึกษา	๒๔,๐๐๐	-	-				✓			
๕๕	อบรมเชิงปฏิบัติการ "การจัดทำหลักสูตร สถานศึกษาตามหลัก สูตรการศึกษาปฐมวัย พ.ศ. ๒๕๖๐	เพื่อจัดอบรมเชิงปฏิบัติการ "การจัด ทำหลักสูตรสถานศึกษาตามหลักสูตร การศึกษาปฐมวัย พ.ศ. ๒๕๖๐ ของ สถานศึกษาสังกัดอปท.ฯ	สำนักงานการศึกษา	๒๓๐,๐๐๐	-	(-) ๒๓๐,๐๐๐		✓					ไม่ใช่ งบประมาณ

ที่	โครงการ	รายละเอียดของกิจกรรม ที่เกิดขึ้นจากโครงการ	หน่วยงาน รับผิดชอบ	งบประมาณ (บาท)	เบิกจ่าย (บาท)	โอนงบ (บาท)	แล้วเสร็จไตรมาส				กำลัง ดำเนินการ	ยังไม่ได้ ดำเนินการ	หมายเหตุ
							๑	๒	๓	๔			
๕๖	อบรมเชิงปฏิบัติการเพื่อ จัดทำหลักสูตรสถาน ศึกษาตามหลักสูตรการ ศึกษาหลักสูตรการศึกษ ขั้นพื้นฐานปรับปรุงใหม่	เพื่อจัดอบรมเชิงปฏิบัติการเพื่อจัดทำ หลักสูตรสถานศึกษาตามหลักสูตรการ ศึกษาหลักสูตรการศึกษาขั้นพื้นฐาน ปรับปรุงใหม่ ของสำนักงานการศึกษา และสถานศึกษา	สำนักงานการศึกษา	๒๒๐,๐๐๐	-	(-) ๒๒๐,๐๐๐				✓			ไม่ใช่ งบประมาณ
๕๗	อบรมสัมมนา "การจัด ระบบประกันคุณภาพ การศึกษาภายในสถาน ศึกษาขั้นพื้นฐาน ของ อปท.	ค่าจัดอบรมสัมมนา "การจัดระบบ ประกันคุณภาพการศึกษาภายใน สถานศึกษาขั้นพื้นฐาน ของ อปท. ตามกฎกระทรวงการประกันคุณภาพ การศึกษาพ.ศ.๒๕๖๑แห่งละ ๒ คน และสถานศึกษา แห่งละ ๔ คน	สำนักงานการศึกษา	๔๖๒,๐๐๐	-	(-) ๔๖๒,๐๐๐		✓					ไม่ใช่ งบประมาณ
๕๘	จัดงานวันเด็กแห่งชาติ	จัดกิจกรรมส่งเสริมให้เด็กและเยาวชน ได้มีประสบการณ์ทั้งด้านทักษะ ความรู้ ความคิด ความสามารถ การแสดงออกและการบันเทิง	สำนักงานการศึกษา	๔๐๐,๐๐๐	-	(-) ๔๐๐,๐๐๐						✓	เนื่องจาก สถานการณ์ โรคโควิด-๑๙
๕๙	วงนักร้องเคสตรา	จัดฝึกซ้อมเด็กและเยาวชนที่สนใจและ สมัครเข้าร่วมวงดนตรีนักร้องเคส- ตรา และการจัดแสดงคอนเสิร์ต	สำนักงานการศึกษา	๓๐๐,๐๐๐	-	(-) ๒๕๐,๐๐๐						✓	เนื่องจาก สถานการณ์ โรคโควิด-๑๙

ที่	โครงการ	รายละเอียดของกิจกรรม ที่เกิดขึ้นจากโครงการ	หน่วยงาน รับผิดชอบ	งบประมาณ (บาท)	เบิกจ่าย (บาท)	โอนงบ (บาท)	แล้วเสร็จไตรมาส				กำลัง ดำเนินการ	ยังไม่ได้ ดำเนินการ	หมายเหตุ
							๑	๒	๓	๔			
๖๐	จัดงานประเพณี บุญสารทเดือนสิบ	จัดกิจกรรมส่งเสริมประเพณี บุญสารทเดือนสิบ ประจำปี ๒๕๖๓	สำนักงานการศึกษา	๓๐๐,๐๐๐	-	(-) ๓๐๐,๐๐๐						✓	เนื่องจาก สถานการณ์ โรคโควิด-๑๙
๖๑	จัดงานประเพณีลอย กระทง	จัดกิจกรรมส่งเสริมประเพณี ลอยกระทง	สำนักงานการศึกษา	๖๐๐,๐๐๐	๕๕๐,๙๒๐.๐๐	(-) ๔๐,๐๐๐	✓						
๖๒	จัดงานวันขึ้นปีใหม่	จัดกิจกรรมส่งเสริมประเพณี วันขึ้นปีใหม่ ประจำปี ๒๕๖๓	สำนักงานการศึกษา	๗๐,๐๐๐	-	(-) ๗๐,๐๐๐						✓	เนื่องจาก สถานการณ์ โรคโควิด-๑๙
๖๓	จัดงานฉลองตรุษจีน ไชน่าทาวน์	จัดกิจกรรมส่งเสริมประเพณี ตรุษจีน ประจำปี ๒๕๖๓	สำนักงานการศึกษา	๑๕๐,๐๐๐	-	(-) ๑๕๐,๐๐๐						✓	เนื่องจาก สถานการณ์ โรคโควิด-๑๙
๖๔	จัดงานมาฆบูชาแห่ผ้า ขึ้นธาตุ	จัดกิจกรรมส่งเสริมประเพณี แห่ผ้าขึ้นธาตุ ประจำปี ๒๕๖๓	สำนักงานการศึกษา	๒๐๐,๐๐๐	๑๐,๐๓๐.๐๐	-		✓					
๖๕	จัดงานเทศกาลมหา สงกรานต์	จัดกิจกรรมส่งเสริมประเพณี มหาสงกรานต์ ประจำปี ๒๕๖๓	สำนักงานการศึกษา	๖๐๐,๐๐๐	-	(-) ๖๐๐,๐๐๐						✓	เนื่องจาก สถานการณ์ โรคโควิด-๑๙
๖๖	จัดงานวันวิสาขบูชา	จัดกิจกรรมส่งเสริมประเพณี วันวิสาขบูชา ประจำปี ๒๕๖๓	สำนักงานการศึกษา	๑๐๐,๐๐๐	-	(-) ๑๐๐,๐๐๐						✓	เนื่องจาก สถานการณ์ โรคโควิด-๑๙

ที่	โครงการ	รายละเอียดของกิจกรรม ที่เกิดขึ้นจากโครงการ	หน่วยงาน รับผิดชอบ	งบประมาณ (บาท)	เบิกจ่าย (บาท)	โอนงบ (บาท)	แล้วเสร็จไตรมาส				กำลัง ดำเนินการ	ยังไม่ได้ ดำเนินการ	หมายเหตุ
							๑	๒	๓	๔			
๖๗	เฉลิมฉลองวันตรุษ อีดิลอฎฮียา	จัดกิจกรรมส่งเสริมประเพณี วันตรุษอีดิลอฎฮียา ประจำปี ๒๕๖๔ (ส.ศ.๑๔๔๒)	สำนักงานการศึกษา	๑๐๐,๐๐๐	-	(-) ๑๐๐,๐๐๐						✓	เนื่องจาก สถานการณ์ โรคโควิด-๑๙
๖๘	จัดงานวันอาสาฬหบูชา และเข้าพรรษา	จัดกิจกรรมส่งเสริมประเพณี วันอาสาฬหบูชา และวันเข้าพรรษา ประจำปี ๒๕๖๔	สำนักงานการศึกษา	๑๐๐,๐๐๐	-	(-) ๑๐๐,๐๐๐						✓	เนื่องจาก สถานการณ์ โรคโควิด-๑๙
๖๙	พุทธภูมิ	- จัดกิจกรรมร่วมปฏิบัติธรรมประจำ เดือน - จัดทำเอกสารประชาสัมพันธ์ พุทธภูมิ	สำนักงานการศึกษา	๒๐๐,๐๐๐	๒๔,๗๐๐.๐๐	-				✓			
๗๐	จัดงานฉลองสมโภชศาล หลักเมืองนครศรีธรรมราช	จัดกิจกรรมส่งเสริมวัฒนธรรมทาง พุทธศาสนาฉลองสมโภชศาลหลักเมือง เพื่อให้ประชาชนได้ร่วมกิจกรรมอย่าง ทั่วถึง	สำนักปลัด เทศบาล	๑๐๐,๐๐๐	-	-						✓	เนื่องจาก สถานการณ์ โรคโควิด-๑๙
๗๑	ปรับปรุงซ่อมแซมสระ น้ำพุพิพิธภัณฑน์เมือง	ปรับปรุงซ่อมแซมสระน้ำพุพิพิธภัณฑน์ เมืองขนาดเส้นผ่าศูนย์กลาง ๑๒.๐๐ เมตร โดยทำการปูกระเบื้องพื้นสระ ติดตั้งปั้มน้ำมอเตอร์แบบหอยโข่ง ติดตั้งไฟใต้น้ำและซ่อมแซมระบบน้ำพุ ตามรูปแบบและรายการของเทศบาล	กองยุทธศาสตร์ และงบประมาณ	๑๙๒,๐๐๐	๑๙๒,๐๐๐	-				✓			

ที่	โครงการ	รายละเอียดของกิจกรรม ที่เกิดขึ้นจากโครงการ	หน่วยงาน รับผิดชอบ	งบประมาณ (บาท)	เบิกจ่าย (บาท)	โอนงบ (บาท)	แล้วเสร็จไตรมาส				กำลัง ดำเนินการ	ยังไม่ได้ ดำเนินการ	หมายเหตุ
							๑	๒	๓	๔			
๗๒	ปรับปรุงห้องจัดฉาย ภาพยนตร์	ปรับปรุงห้องจัดฉายภาพยนตร์ (ห้องวิกิวิบ) อุทยานการเรียนรู้ ขนาด ๗.๓๕x๑๒.๖๐ เมตร หรือพื้นที่ ไม่น้อยกว่า ๘๒.๖๑ ตารางเมตร โดย ทำการยกระดับพื้น ปรับฝ้าเพดาน ปูพรม และงานอื่นๆ ตามรูปแบบและ รายการของเทศบาล	กองยุทธศาสตร์ และงบประมาณ	๔๖๐,๐๐๐	-	-				✓			
๗๓	เบี้ยยังชีพคนพิการ	จ่ายเป็นเบี้ยยังชีพคนพิการ คนละ ๘๐๐ บาท/เดือน จำนวน ๒,๕๘๔ คน	กองสวัสดิการ สังคม	๓๑,๐๐๘,๐๐๐	๒๑,๘๙๖,๔๐๐.๐๐	-				✓			
๗๔	เบี้ยยังชีพผู้สูงอายุ	จ่ายเป็นเบี้ยยังชีพผู้สูงอายุ คนละ ๖๐๐-๑,๐๐๐ บาท/เดือน จำนวน ๑๓,๔๓๙ คน	กองสวัสดิการ สังคม	๑๐๕,๒๖๕,๑๐๐	๑๐๑,๒๔๒,๘๐๐.๐๐	-				✓			
๗๕	เบี้ยยังชีพผู้ป่วยเอดส์	จ่ายเป็นเบี้ยยังชีพผู้ป่วยเอดส์ คนละ ๕๐๐ บาท/เดือน จำนวน ๓๙๒ คน	กองสวัสดิการ สังคม	๒,๓๕๒,๐๐๐	๒,๑๖๗,๕๐๐.๐๐	-				✓			
๗๖	จัดตั้งและฝึกอบรบอาสา สมัครป้องกันภัยฝ่าย พลเรือน	จัดฝึกอบรมอาสาสมัครป้องกันภัยฝ่าย พลเรือน จำนวน ๑๐๐ คน และจัดตั้ง ศูนย์พร้อมเครื่องมือและอุปกรณ์ใน การฝึกอบรม	สำนักปลัด เทศบาล	๕๐๐,๐๐๐	-	(-) ๕๐๐,๐๐๐					✓		เนื่องจาก สถานการณ์ โรคโควิด-๑๙

ที่	โครงการ	รายละเอียดของกิจกรรม ที่เกิดขึ้นจากโครงการ	หน่วยงาน รับผิดชอบ	งบประมาณ (บาท)	เบิกจ่าย (บาท)	โอนงบ (บาท)	แล้วเสร็จไตรมาส				กำลัง ดำเนินการ	ยังไม่ได้ ดำเนินการ	หมายเหตุ
							๑	๒	๓	๔			
๗๗	ฝึกอบรมอาสาสมัคร ป้องกันสาธารณสุข ในชุมชน	จัดฝึกอบรมอาสาสมัครป้องกัน สาธารณสุขในชุมชน การฝึกอบรม อาสาสมัครป้องกันสาธารณสุขด้าน อุทกภัยและอัคคีภัย	สำนักปลัด เทศบาล	๒๐๐,๐๐๐	-	(-) ๒๐๐,๐๐๐						✓	เนื่องจาก สถานการณ์ โรคโควิด-๑๙
๗๘	ตั้งจุดบริการด้านความ ปลอดภัยทางถนนช่วง เทศกาลต่างๆ	ตั้งจุดบริการความปลอดภัยทางถนน ดังนี้ - เทศกาลปีใหม่ ๑ จุดๆละ ๕ วัน - เทศกาลสงกรานต์ ๑ จุดๆละ ๕ วัน	สำนักปลัด เทศบาล	๑๕๐,๐๐๐	-	(-) ๑๕๐,๐๐๐						✓	เนื่องจาก สถานการณ์ โรคโควิด-๑๙
๗๙	จัดตั้งชุดปฏิบัติการดับ เพลิงและกู้ภัยชั้นสูง	จัดฝึกอบรมชุดปฏิบัติการดับเพลิง และกู้ภัยชั้นสูง	สำนักปลัด เทศบาล	๑๕๐,๐๐๐	-	(-) ๑๕๐,๐๐๐						✓	เนื่องจาก สถานการณ์ โรคโควิด-๑๙
๘๐	โรงเรียนวัยใสเทศบาล นครนครศรีธรรมราช	- จัดการเรียนการสอนหลักสูตร สำหรับผู้สูงอายุ - จัดกิจกรรมเสริมสร้างสุขภาพ ทางกายและจิตใจแก่ผู้สูงอายุ	กองสวัสดิการ สังคม	๓๐๐,๐๐๐	๑๔๐,๒๖๙.๐๐	(-) ๙๑,๗๘๐				✓			
๘๑	ศูนย์ส่งเสริมสุขภาพและ พัฒนาศักยภาพผู้สูงอายุ	ส่งเสริมการจัดกิจกรรมดูแลสุขภาพ ผู้สูงอายุในเขตเทศบาล กิจกรรม นันทนาการ อาชีวบำบัด ธรรมะบำบัด แพทย์แผนไทย การฟื้นฟูสุขภาพด้าน ร่างกาย การอบรมสัมมนาทัศนศึกษา นอกสถานที่	กองสวัสดิการ สังคม	๗๐๐,๐๐๐	๔๕๒,๓๘๐.๐๐	(-) ๒๔๔,๑๐๐				✓			

ที่	โครงการ	รายละเอียดของกิจกรรม ที่เกิดขึ้นจากโครงการ	หน่วยงาน รับผิดชอบ	งบประมาณ (บาท)	เบิกจ่าย (บาท)	โอนงบ (บาท)	แล้วเสร็จไตรมาส				กำลัง ดำเนินการ	ยังไม่ได้ ดำเนินการ	หมายเหตุ
							๑	๒	๓	๔			
๘๒	จัดหากายอุปกรณ์ สำหรับผู้พิการ/ผู้สูงอายุ ที่ยากไร้	จัดหากายอุปกรณ์ที่จำเป็นสำหรับ ผู้พิการ/ผู้สูงอายุที่ยากไร้ ให้สามารถ ดำเนินชีวิตประจำวันได้สะดวก	กองสวัสดิการ สังคม	๓๐,๐๐๐	-	-						✓	เนื่องจาก สถานการณ์ โรคโควิด-๑๙
๘๓	สงเคราะห์ครอบครัว ผู้ประสบสาธารณภัย และผู้ยากไร้ในชุมชน	ช่วยเหลือผู้ประสบสาธารณภัย และครอบครัวผู้ยากไร้ในชุมชน โดยจ่ายเป็นสิ่งของวัสดุก่อสร้าง เครื่องอุปโภค บริโภค และค่าใช้จ่าย อื่นๆ ที่จำเป็น	กองสวัสดิการ สังคม	๑๐๐,๐๐๐	๘๘,๔๐๐.๐๐	-			✓				
๘๔	เยี่ยมผู้ยากไร้ในชุมชน	เพื่อช่วยเหลือผู้ยากไร้ในชุมชน จัดซื้อ เครื่องอุปโภค บริโภคที่จำเป็น ในเขตเทศบาลนครนครศรีธรรมราช	กองสวัสดิการ สังคม	๑๐๐,๐๐๐	-	-						✓	เนื่องจาก สถานการณ์ โรคโควิด-๑๙
๘๕	อบรมเพื่อป้องกันและ แก้ไขปัญหาทางสังคม	จัดอบรมให้ความรู้เพื่อป้องกันและ แก้ไขปัญหาทางสังคมให้กับคณะ กรรมการชุมชนในเขตเทศบาล	กองสวัสดิการ สังคม	๑๐๐,๐๐๐	-	(+) ๖๐,๐๐๐						✓	เนื่องจาก สถานการณ์ โรคโควิด-๑๙
๘๖	ฝึกอบรมส่งเสริมและ พัฒนาอาชีพให้กับ ประชาชนในเขตเทศบาล	ส่งเสริมและฝึกอาชีพให้กับ ประชาชนในเขตเทศบาล นครนครศรีธรรมราช	กองสวัสดิการ สังคม	๒๐๐,๐๐๐	๑๙๒,๐๒๙.๐๐	(-) ๕๐,๐๐๐ (+) ๑๐๐,๐๐๐			✓				
๓๗	พัฒนาศักยภาพองค์กร สตรีในเขตเทศบาล	จัดอบรมส่งเสริมพัฒนาองค์กรสตรี การเสริมสร้างความเข้มแข็งของ บทบาทสตรี และทัศนศึกษาดูงาน	กองสวัสดิการ สังคม	๓๐๐,๐๐๐	๒๗,๖๕๐.๐๐	-			✓				

ที่	โครงการ	รายละเอียดของกิจกรรม ที่เกิดขึ้นจากโครงการ	หน่วยงาน รับผิดชอบ	งบประมาณ (บาท)	เบิกจ่าย (บาท)	โอนงบ (บาท)	แล้วเสร็จไตรมาส				กำลัง ดำเนินการ	ยังไม่ได้ ดำเนินการ	หมายเหตุ
							๑	๒	๓	๔			
๘๘	การจัดกิจกรรมชุมชน เพื่อส่งเสริมประเพณี ศาสนา วัฒนธรรม และท่องเที่ยว	ส่งเสริมการจัดกิจกรรมทางศาสนา ประเพณี วัฒนธรรมและการ ท่องเที่ยวต่างๆให้แก่ชุมชน	กองสวัสดิการ สังคม	๕๐,๐๐๐	-	(-) ๕๐,๐๐๐						✓	เนื่องจาก สถานการณ์ โรคโควิด-๑๙
๘๙	สัมมนาและพัฒนา ศักยภาพชุมชน	จัดอบรมและศึกษาดูงานของผู้นำ ชุมชนและคณะกรรมการชุมชนใน เขตเทศบาลนครนครศรีธรรมราช	กองสวัสดิการ สังคม	๑,๖๐๐,๐๐๐	-	(-) ๑๐๐,๐๐๐						✓	เนื่องจาก สถานการณ์ โรคโควิด-๑๙
๙๐	เสริมสร้างความเข้มแข็ง ของสถาบันครอบครัว ในเขตเทศบาล	จัดกิจกรรมอบรมให้ความรู้และจัด เวทีเรียนรู้เพื่อสร้างความสัมพันธ์ของ สมาชิกในครอบครัว (พ่อ แม่ ลูก ปู่ ย่า ตา ยาย) ในเขตเทศบาลนคร นครศรีธรรมราช	กองสวัสดิการ สังคม	๓๐๐,๐๐๐	-	(-) ๓๐๐,๐๐๐						✓	เนื่องจาก สถานการณ์ โรคโควิด-๑๙
๙๑	เทศบาลพบประชาชน เพื่อบริการและพัฒนา	จัดกิจกรรมออกหน่วยให้บริการ เคลื่อนที่ด้านต่างๆแก่ประชาชนใน เขตเทศบาลนครนครศรีธรรมราช	กองสวัสดิการ สังคม	๓๐๐,๐๐๐	-	(-) ๓๐๐,๐๐๐						✓	เนื่องจาก สถานการณ์ โรคโควิด-๑๙
๙๒	พัฒนาและฝึกอบรม อาสาสมัครพลังแผ่นดิน อาชญาเสพติดและ สมัชชาชุมชนในเขต เทศบาล	จัดฝึกอบรมอาสาสมัครพลังแผ่นดิน อาชญาเสพติดและสมัชชาชุมชน ในเขตเทศบาลนครนครศรีธรรมราช	กองสวัสดิการ สังคม	๓๐๐,๐๐๐	-	(-) ๓๐๐,๐๐๐						✓	เนื่องจาก สถานการณ์ โรคโควิด-๑๙

ที่	โครงการ	รายละเอียดของกิจกรรม ที่เกิดขึ้นจากโครงการ	หน่วยงาน รับผิดชอบ	งบประมาณ (บาท)	เบิกจ่าย (บาท)	โอนงบ (บาท)	แล้วเสร็จไตรมาส				กำลัง ดำเนินการ	ยังไม่ได้ ดำเนินการ	หมายเหตุ
							๑	๒	๓	๔			
๙๓	สภาเด็กและเยาวชน ในระดับเทศบาล	จัดอบรมคณะกรรมการสภาเด็กและ เยาวชน/สมาชิกเด็กเยาวชนเทศบาล นครนครศรีธรรมราช	กองสวัสดิการ สังคม	๑๐๐,๐๐๐	-	(-) ๙๐,๐๐๐						✓	เนื่องจาก สถานการณ์ โรคโควิด-๑๙
๙๔	พัฒนาและสนับสนุน การทำงานขององค์กร ชุมชน	จัดประชุมผู้นำชุมชนในเขต เทศบาลนครนครศรีธรรมราช เดือนละ ๑ ครั้ง	กองสวัสดิการ สังคม	๑๕๐,๐๐๐	๑๖,๐๐๐.๐๐	(-) ๑๓๐,๐๐๐					✓		
๙๕	ส่งเสริมสุขภาพและ การแข่งขันกีฬาชุมชน	จัดการแข่งขันกีฬาเด็กและเยาวชน ตลอดจนประชาชนทุกเพศทุกวัยใน ชุมชนในเขตเทศบาล	กองสวัสดิการ สังคม	๑,๐๐๐,๐๐๐	๖,๔๘๐.๐๐	(-) ๑๐๕,๙๐๐					✓		
๙๖	ส่งเสริมแม่บ้านและ เยาวชนจัดกิจกรรม งานประเพณีเดือนสิบ	จัดเวทีการแสดงให้ชุมชนในเขต เทศบาลนครศรีธรรมราช โรงเรียน ศูนย์พัฒนาเด็กเล็กจัดกิจกรรมการ แสดงที่อนุรักษ์ไว้ซึ่งขนบธรรมเนียม ประเพณีท้องถิ่น	กองสวัสดิการ สังคม	๑,๐๐๐,๐๐๐	-	(-) ๑๐๐,๐๐๐						✓	เนื่องจาก สถานการณ์ โรคโควิด-๑๙
๙๗	รักษาสิ่งแวดล้อมและ ทรัพยากรธรรมชาติ	- จัดกิจกรรมพัฒนาแหล่งน้ำ คูคลอง และสถานที่ที่เป็นสาธารณะประโยชน์ ในชุมชน - เด็กและเยาวชน คณะกรรมการ ชุมชนและประชาชนในเขตเทศบาล	กองสวัสดิการ สังคม	๖๐,๐๐๐	๒๔,๒๕๐.๐๐	-				✓			

ที่	โครงการ	รายละเอียดของกิจกรรม ที่เกิดขึ้นจากโครงการ	หน่วยงาน รับผิดชอบ	งบประมาณ (บาท)	เบิกจ่าย (บาท)	โอนงบ (บาท)	แล้วเสร็จไตรมาส				กำลัง ดำเนินการ	ยังไม่ได้ ดำเนินการ	หมายเหตุ
							๑	๒	๓	๔			
๔๘	ก่อสร้างอาคารสถานี ดับเพลิงเทศบาลนคร นครศรีธรรมราช	ก่อสร้างอาคาร ค.ส.ล. ๒ ชั้น กว้าง ๒๔.๐๐ เมตร ยาว ๒๘.๐๐ เมตร หรือมีพื้นที่ไม่น้อยกว่า ๕๗๖.๐๐ ตารางเมตร ประกอบด้วย อาคาร สำนักงาน อาคารจอดรถดับเพลิง ตามรูปแบบและรายการของเทศบาล	สำนักปลัด เทศบาล	๕,๐๐๐,๐๐๐	-	-						✓	
๔๙	ทุนการศึกษาสำหรับ นักเรียนผู้ยากจนหรือผู้ ด้อยโอกาส	ให้ทุนการศึกษาแก่เด็ก นักเรียนโรงเรียนในสังกัด เทศบาลที่มีความยากจน หรือด้อยโอกาส ทุนการศึกษา ละ ๑,๐๐๐ บาท	กองสวัสดิการ สังคม	๑,๗๕๐,๐๐๐	๔๘๑,๐๐๐.๐๐	(-) ๕๐,๐๐๐				✓			

บัญชีโครงการ

ยุทธศาสตร์ด้านสาธารณสุขและการกีฬา

แบบติดตามและประเมินผลการดำเนินงานตามแผนพัฒนาเทศบาลนครนครศรีธรรมราช ประจำปีงบประมาณ ๒๕๖๔
ยุทธศาสตร์ด้านสาธารณสุขและสิ่งแวดล้อม

ที่	โครงการ	รายละเอียดของกิจกรรม ที่เกิดขึ้นจากโครงการ	หน่วยงาน รับผิดชอบ	งบประมาณ (บาท)	เบิกจ่าย (บาท)	โอนงบ (บาท)	แล้วเสร็จไตรมาส				กำลัง ดำเนินการ	ยังไม่ได้ ดำเนินการ	หมายเหตุ
							๑	๒	๓	๔			
๑	การบริการกายภาพ บำบัดในสถานพยาบาล สู่ชุมชน	อบรมให้ความรู้ประชาชนในเขต เทศบาลฯ ให้สามารถกายภาพบำบัด ให้กับผู้ป่วยในครอบครัวเบื้องต้นได้ อย่างถูกต้อง	กองการแพทย์	๕๐,๐๐๐	-	(-) ๔๙,๕๐๐					✓		
๒	การบริการแพทย์ แผนไทยในสถาน พยาบาลสู่ชุมชน	อบรมให้ความรู้ประชาชนในเขต เทศบาลฯ ให้สามารถจัดทำลูกประคบ ผู้ป่วยในครอบครัวเบื้องต้นได้	กองการแพทย์	๕๐,๐๐๐	-	(-) ๔๙,๕๐๐					✓		
๓	สร้างเสริมและส่งเสริม ศักยภาพการดำเนินงาน อาสาสมัครสาธารณสุข	จัดกิจกรรม ดังนี้ - อสม. นักสร้างเสริมสุขภาพ ลดโรค ชะลอวัย จิตแจ่มใสด้วยภูมิปัญญาไทย "ถาชีดีดัดตน" - อสม. กับงานคุ้มครองผู้บริโภคด้าน พฤติกรรมสุขภาพ - เสริมสร้างพลังชุมชน อสม. แกนนำ เครือข่ายโรคหัวใจและหลอดเลือด - การประชุมประจำเดือน อสม. - บทบาท อสม. ในการเฝ้าระวัง และ ป้องกันควบคุมโรคในท้องถิ่น - ฝึกอบรมและศึกษาดูงาน	กองการแพทย์	๒,๐๑๐,๕๐๐	-	(-) ๕๔๐,๐๐๐					✓		

ที่	โครงการ	รายละเอียดของกิจกรรม ที่เกิดขึ้นจากโครงการ	หน่วยงาน รับผิดชอบ	งบประมาณ (บาท)	เบิกจ่าย (บาท)	โอนงบ (บาท)	แล้วเสร็จไตรมาส				กำลัง ดำเนินการ	ยังไม่ได้ ดำเนินการ	หมายเหตุ
							๑	๒	๓	๔			
๔	ยกระดับโรงพยาบาลให้เป็นโรงพยาบาลที่ผ่านรับรองคุณภาพฯ และการบริการได้รับความไว้วางใจจากประชาชน	จัดกิจกรรมอบรมให้ความรู้ต่างๆ ดังนี้ - จัดอบรมให้ความรู้เรื่องยาแก่พนักงาน เภสัชกร และพยาบาล วิชาชีพ - จัดอบรมการฟื้นคืนชีพแก่พนักงานและผู้รับการจ้างเหมาบริการ ปฏิบัติงานทุกคน - จัดอบรมเชิงปฏิบัติการการบันทึก การตรวจสอบข้อมูล สำหรับผู้ใช้ HOSxp ให้แก่พนักงานที่จุดบริการ และผู้รับการจ้างเหมาบริการ - จัดอบรมด้านการจัดทำแผน ยุทธศาสตร์โรงพยาบาล - จัดอบรมด้านการจัดการด้านความ เสี่ยงแก่พนักงานปฏิบัติงานทุกคน - จัดอบรมให้ความรู้เกี่ยวกับ ระเบียบฯ ในการปฏิบัติงานให้แก่ พนักงาน - จัดอบรมการสร้างความพร้อมในการ เป็นโรงพยาบาลต้นแบบและมาตรฐาน คุณภาพ	กองการแพทย์	๓๐๐,๐๐๐	-	(-) ๒๙๙,๕๐๐				✓			

ที่	โครงการ	รายละเอียดของกิจกรรม ที่เกิดขึ้นจากโครงการ	หน่วยงาน รับผิดชอบ	งบประมาณ (บาท)	เบิกจ่าย (บาท)	โอนงบ (บาท)	แล้วเสร็จไตรมาส				กำลัง ดำเนินการ	ยังไม่ได้ ดำเนินการ	หมายเหตุ
							๑	๒	๓	๔			
๕	อบรมสัมมนาบุคลากร เพื่อยกระดับการบริการ	จัดอบรมสัมมนาบุคลากร เพื่อยกระดับ การบริการและการศึกษาดูงาน	กองการแพทย์	๓๐๐,๐๐๐	-	(-) ๒๙๙,๐๐๐				✓			
๖	อุดหนุนการดำเนินงาน ตามแนวทางโครงการ พระราชดำริด้าน สาธารณสุขให้แก่ชุมชน	จ่ายเป็นเงินอุดหนุนในการดำเนินงาน ตามแนวทางโครงการพระราชดำริ ด้านสาธารณสุขให้แก่ชุมชนในเขต เทศบาล ในการจัดกิจกรรมเพื่อพัฒนา ศักยภาพด้านสาธารณสุข	กองการแพทย์	๑,๒๖๐,๐๐๐	-	(-) ๑,๒๖๐,๐๐๐				✓			
๗	ป้องกัน ควบคุมโรค พิษสุนัขบ้า และลด จำนวนประชากรสุนัข จรจัด	- ฉีดวัคซีนป้องกันโรคพิษสุนัขบ้า ในสุนัข และแมว - ฉีดยาคุมกำเนิดสุนัข และแมว - ผ่าตัดทำหมันสุนัข และแมว - จัดทำทะเบียนประวัติสัตว์ สุนัขในเขตเทศบาล - สุ่มตรวจหัวสุนัขและแมว - ออกหน่วยบริการฉีดวัคซีนป้องกัน โรคพิษสุนัขบ้า จำนวน ๖๓ ชุมชน	กองสาธารณสุข และสิ่งแวดล้อม	๕๐๐,๐๐๐	๔๖๐,๗๙๐.๐๐	-		✓					
๘	ส่งเสริมและพัฒนา ตลาดสดน่าซื้อ	- จัดอบรมสุขาภิบาลอาหารและ อนามัยสิ่งแวดล้อมให้แก่ผู้ประกอบการ ในตลาดสด - การประเมินการพัฒนาและยก ระดับตลาดสดน่าซื้อ	กองสาธารณสุข และสิ่งแวดล้อม	๑๐๐,๐๐๐	๓๕,๕๙๓.๐๐	(-) ๓๐,๐๐๐		✓					

ที่	โครงการ	รายละเอียดของกิจกรรม ที่เกิดขึ้นจากโครงการ	หน่วยงาน รับผิดชอบ	งบประมาณ (บาท)	เบิกจ่าย (บาท)	โอนงบ (บาท)	แล้วเสร็จไตรมาส				กำลัง ดำเนินการ	ยังไม่ได้ ดำเนินการ	หมายเหตุ
							๑	๒	๓	๔			
๙	เมืองนครอาหาร ปลอดภัย	สุ่มเก็บและตรวจตัวอย่างอาหารด้วย ชุดทดสอบอาหารเบื้องต้นทางด้าน เคมีและชีวภาพจากกลุ่มเป้าหมาย คือ ตลาด ร้านอาหาร ห้างสรรพสินค้า แผงลอยจำหน่ายอาหาร และสถาน ศึกษาภายในเขตเทศบาล - ตรวจสอบด้านสุขลักษณะทางกาย- ภาพของกลุ่มเป้าหมายรวมถึงการให้ คำแนะนำตามหลักสุขาภิบาลอาหาร	กองสาธารณสุข และสิ่งแวดล้อม	๒๐๐,๐๐๐	๘๔,๘๓๔.๐๐	-		✓					
๑๐	ป้องกันควบคุมสัตว์ และแมลงพาหะนำโรค	- กำจัดและทำลายแหล่งเพาะพันธุ์ สัตว์และแมลงที่เป็นพาหะนำโรค เช่น หนู ยุง ลูกน้ำยุงลาย เป็นต้น - รณรงค์ป้องกันและควบคุมโรค และให้ความรู้แก่ประชาชนในการ กำจัดสัตว์และแมลงพาหะนำโรค - ควบคุมทำลายตัวแก่ยุงโดยการพ่น สารเคมีด้วยหมอกควันหรือฝอยละออง - สอบสวนรายผู้ป่วย และให้คำ แนะนำในการควบคุมป้องกันโรค - พ่นยาฆ่าเชื้อเพื่อป้องกันควบคุมโรค ที่เกิดจากสัตว์และแมลงพาหะนำโรค - พ่นเคมีกำจัดยุงตามคำร้อง ของประชาชนในเขตเทศบาล	กองสาธารณสุข และสิ่งแวดล้อม	๕๐๐,๐๐๐	๑๐๑,๙๗๓.๐๐	-		✓					

ที่	โครงการ	รายละเอียดของกิจกรรม ที่เกิดขึ้นจากโครงการ	หน่วยงาน รับผิดชอบ	งบประมาณ (บาท)	เบิกจ่าย (บาท)	โอนงบ (บาท)	แล้วเสร็จไตรมาส				กำลัง ดำเนินการ	ยังไม่ได้ ดำเนินการ	หมายเหตุ
							๑	๒	๓	๔			
๑๑	โครงการส่งเสริมความปลอดภัยและสุขอนามัยในการทำงาน	ฝึกอบรมให้ความรู้ (เชิงปฏิบัติการ) แก่ผู้ประกอบการที่เป็นอันตรายต่อสุขภาพและผู้ปฏิบัติงาน จำนวน ๑๐๐ คน ในเขตพื้นที่เทศบาลนครนครศรีธรรมราชปีละ ๑ ครั้ง	กองสาธารณสุขและสิ่งแวดล้อม	๑๐๐,๐๐๐	๖,๙๙๐.๐๐	(-) ๕๐,๐๐๐			✓				
๑๒	ก่อสร้างอาคารสำนักงานสถานพยาบาลสัตว์	ก่อสร้างอาคาร ค.ส.ล. ชั้นเดียวมีพื้นที่ไม่น้อยกว่า ๒๐๐.๐๐ ตารางเมตร ประกอบด้วย ห้องสำนักงาน ห้องผ่าตัดทำหมัน ห้องฉีดยาคีรีน ห้องพักสัตว์แพทย์ห้องพักรุณข ห้องน้ำ ห้องเก็บของ และงานอื่นๆ ตามรูปแบบและรายการของเทศบาล	สำนักช่าง	๒,๘๗๐,๐๐๐	-	-					✓		
๑๓	ก่อสร้างอาคารโดมโรงพยาบาลเทศบาลนครนครศรีธรรมราช	ก่อสร้างอาคารโดม ค.ส.ล. ชั้นเดียวขนาดกว้าง ๔.๐๐X๑.๐๗ เมตร	กองการแพทย์	๓๐๗,๐๐๐	-	-						✓	

ที่	โครงการ	รายละเอียดของกิจกรรม ที่เกิดขึ้นจากโครงการ	หน่วยงาน รับผิดชอบ	งบประมาณ (บาท)	เบิกจ่าย (บาท)	โอนงบ (บาท)	แล้วเสร็จไตรมาส				กำลัง ดำเนินการ	ยังไม่ได้ ดำเนินการ	หมายเหตุ
							๑	๒	๓	๔			
๑๔	จัดการแข่งขันกีฬานักเรียนกลุ่มโรงเรียนเทศบาล	จัดการแข่งขันกีฬาระหว่างนักเรียนโรงเรียนสังกัดเทศบาล ปีการศึกษาละ ๑ ครั้ง ประเภทกีฬา ดังนี้ - ฟุตบอล - ฟุตซอล - วอลเลย์บอล - เทเบิลเทนนิส - เซปักตะกร้อ - เปตอง - กรีฑา	สำนักงานการศึกษา	๗๐๐,๐๐๐	-	(-) ๗๐๐,๐๐๐						✓	เนื่องจากสถานการณ์โรคโควิด-๑๙
๑๕	พัฒนาบุคลากร (เจ้าหน้าที่)	จัดส่งเจ้าหน้าที่อบรมด้านการกีฬา ปีละ ๑ ครั้ง	สำนักงานการศึกษา	๑๒,๐๐๐	-	-						✓	เนื่องจากกรมฯ ไม่จัดการอบรม
๑๖	จัดส่งนักกีฬาเข้าร่วมแข่งขันกีฬากรมส่งเสริมการปกครองส่วนท้องถิ่น	จัดส่งนักกีฬาเข้าร่วมแข่งขันกับหน่วยงานอื่นๆ ซึ่งจัดโดยกรมส่งเสริมการปกครองส่วนท้องถิ่น ระดับภาคและระดับประเทศ	สำนักงานการศึกษา	๓,๐๐๐,๐๐๐	-	(-) ๓,๐๐๐,๐๐๐						✓	เนื่องจากสถานการณ์โรคโควิด-๑๙
๑๗	ก่อสร้างอาคารคอนกรีตเสริมเหล็ก ศูนย์บริการสาธารณสุขคูขวาง	ก่อสร้างอาคารคอนกรีตเสริมเหล็ก หลังคามทัลชีท ขนาดพื้นที่ไม่น้อยกว่า ๑๓๐ ตารางเมตร จำนวน ๑ หลัง ตามรูปแบบและรายการของเทศบาล	กองการแพทย์	๑,๘๐๐,๐๐๐						✓			

ที่	โครงการ	รายละเอียดของกิจกรรม ที่เกิดขึ้นจากโครงการ	หน่วยงาน รับผิดชอบ	งบประมาณ (บาท)	เบิกจ่าย (บาท)	โอนงบ (บาท)	แล้วเสร็จไตรมาส				กำลัง ดำเนินการ	ยังไม่ได้ ดำเนินการ	หมายเหตุ
							๑	๒	๓	๔			
๑๘	ก่อสร้างระบบบำบัด สิ่งปฏิกูล	- บ่อบำบัดสิ่งปฏิกูล กว้าง ๒.๔๐ เมตร ยาว ๔.๒๐ เมตร ลึก ๑.๖๐ เมตร จำนวนไม่น้อยกว่า ๓๐ บ่อ - บ่อลานกรอง กว้าง ๔.๘๐ เมตร ยาว ๖.๕๐ เมตร ลึก ๑.๐๐ เมตร จำนวนไม่น้อยกว่า ๑๕ บ่อ - บ่อรับน้ำ กว้าง ๓.๐๐ เมตร ยาว ๑๐.๘๐ เมตร ลึก ๑.๖๐ เมตร - ระบบบำบัดน้ำเสีย จำนวน ๑ ระบบ - อาคาร ค.ส.ล.ชั้นเดียว กว้าง ๓.๐๐ เมตร ยาว ๖.๐๐ เมตร จำนวน ๒ หลัง - ถนน ค.ส.ล.หนา ๐.๑๕ เมตร มีพื้นที่ไม่น้อยกว่า ๑๖๐.๐๐ ตารางเมตร ตามรูป แบบและรายการของเทศบาล	สำนักช่าง	๗,๕๐๐,๐๐๐						✓			

บัญชีโครงการ

ยุทธศาสตร์ด้านเศรษฐกิจ

แบบติดตามและประเมินผลการดำเนินงานตามแผนพัฒนาเทศบาลนครนครศรีธรรมราช ประจำปีงบประมาณ ๒๕๖๔
ยุทธศาสตร์ด้านเศรษฐกิจ

ที่	โครงการ	รายละเอียดของกิจกรรม ที่เกิดขึ้นจากโครงการ	หน่วยงาน รับผิดชอบ	งบประมาณ (บาท)	เบิกจ่าย (บาท)	โอนงบ (บาท)	แล้วเสร็จไตรมาส				กำลัง ดำเนินการ	ยังไม่ได้ ดำเนินการ	หมายเหตุ
							๑	๒	๓	๔			
๑	เทศกาลมหาสงกรานต์ แห่งนางดานเมืองนคร	- จัดการแสดงแสงสีเสียงสื่อผสม - จัดกิจกรรมแห่งนางดาน - จัดนิทรรศการแห่งนางดาน	สำนักปลัด เทศบาล	๒,๐๐๐,๐๐๐	-	(-) ๑,๙๙๙,๕๐๐						✓	เนื่องจาก สถานการณ์ โรคโควิด-๑๙
๒	ประชาสัมพันธ์และการ ตลาดเชิงรุกด้านการ ท่องเที่ยว	- จัดกิจกรรมเผยแพร่ประชาสัมพันธ์ แหล่งท่องเที่ยว กิจกรรมเกี่ยวกับ การท่องเที่ยวประเพณีวัฒนธรรม - จัดกิจกรรมแถลงข่าวมหาสงกรานต์ แห่งนางดานร่วมกับ ททท. - จัดกิจกรรม นักรถชมเมืองเล่าเรื่อง ลิกอร์ - การประกวดถ่ายภาพกับการ ส่งเสริมการท่องเที่ยว	สำนักปลัด เทศบาล	๒๕๐,๐๐๐	-	(-) ๒๕๐,๐๐๐						✓	เนื่องจาก สถานการณ์ โรคโควิด-๑๙
๓	อบรมให้ความรู้เพื่อ ส่งเสริมการท่องเที่ยว นครนครศรีธรรมราช	จัดอบรมให้ความรู้เพื่อส่งเสริม การท่องเที่ยวนครนครศรีธรรมราช ดังนี้ - อบรมอาสาสมัครการให้บริการ ด้านการท่องเที่ยว - อบรมภาษาอังกฤษพื้นฐานเพื่อ การท่องเที่ยว	สำนักปลัด เทศบาล	๑๘๐,๐๐๐	-	(-) ๑๘๐,๐๐๐						✓	เนื่องจาก สถานการณ์ โรคโควิด-๑๙

ที่	โครงการ	รายละเอียดของกิจกรรม ที่เกิดขึ้นจากโครงการ	หน่วยงาน รับผิดชอบ	งบประมาณ (บาท)	เบิกจ่าย (บาท)	โอนงบ (บาท)	แล้วเสร็จไตรมาส				กำลัง ดำเนินการ	ยังไม่ได้ ดำเนินการ	หมายเหตุ
							๑	๒	๓	๔			
๔	ตลาดริมน้ำเมืองลิกอร์	- จัดกิจกรรมส่งเสริมอาชีพชุมชน โดยการนำผลิตภัณฑ์ในชุมชนร่วม จำหน่ายที่ตลาดริมน้ำ - จัดกิจกรรมการเรียนรู้ เดือนละ ๑ ครั้ง	สำนักปลัด เทศบาล	๒๐๐,๐๐๐	-	(-) ๒๐๐,๐๐๐						✓	เนื่องจาก สถานการณ์ โรคโควิด-๑๙

บัญชีครุภัณฑ์

แบบติดตามและประเมินผลการดำเนินงานตามแผนพัฒนาเทศบาลนครนครศรีธรรมราช ประจำปีงบประมาณ ๒๕๖๔

ครุภัณฑ์สำนักงาน

ที่	โครงการ	รายละเอียดของกิจกรรม ที่เกิดขึ้นจากโครงการ	หน่วยงาน รับผิดชอบ	งบประมาณ (บาท)	เบิกจ่าย (บาท)	โอนงบ (บาท)	แล้วเสร็จไตรมาส				กำลัง ดำเนินการ	ยังไม่ได้ ดำเนินการ	หมายเหตุ
							๑	๒	๓	๔			
๑	จัดซื้อเครื่องปรับอากาศ แบบแยกส่วน แบบตั้งพื้น หรือแบบแขวน	เครื่องปรับอากาศ แบบแยกส่วน แบบตั้ง พื้น หรือแบบแขวน ขนาด ๓๖,๐๐๐ บีทียู จำนวน ๖ เครื่อง	กองยุทธศาสตร์ และงบประมาณ	๒๘๒,๐๐๐	๒๗๖,๐๐๐.๐๐	-		✓					
๒	โต๊ะทำงาน	โต๊ะทำงาน ขนาด ๖๐x๑๒๐x๗๕ ซม. มีลิ้นชัก ๒ ลิ้นชัก ประตู ๑ บาน จำนวน ๔ ตัว	สำนักการประปา	๒๐,๐๐๐	๒๐,๐๐๐.๐๐	-				✓			
๓	โต๊ะคอมพิวเตอร์	โต๊ะคอมพิวเตอร์ ขนาด ๖๕๐x๑๐๐x๗๕ ซม จำนวน ๑ ตัว	สำนักการประปา	๒,๐๐๐	๒,๐๐๐	-				✓			
๔	เก้าอี้เอนกประสงค์	เก้าอี้เอนกประสงค์ มีพนักพิงสามเหลี่ยม ขาชุบโครเมียมซ้อนเก็บได้ จำนวน ๑๐ ตัว	สำนักการประปา	๕,๐๐๐	๕,๐๐๐	-				✓			
๕	เก้าอี้ทำงานมีพนักพิง	เก้าอี้ทำงานมีพนักพิง ขนาด ๕๘x๕๙x๙๐-๑๐๒ ซม. ชนิดบุนวมปรับระดับสูงต่ำได้ จำนวน ๘ ตัว	สำนักการประปา	๑๔,๔๐๐	๑๔,๔๐๐	-				✓			
๖	เก้าอี้ทำงานมีพนักพิงสูง	เก้าอี้ทำงานมีพนักพิงสูง ขนาด ๕๐x๕๒x๙๕-๑๐๕ ซม. ชนิดบุนวม ปรับระดับสูงต่ำได้ จำนวน ๑ ตัว	สำนักการประปา	๔,๘๐๐	๔,๘๐๐	-				✓			
๗	เครื่องปรับอากาศ	เครื่องปรับอากาศ แบบแยกส่วน แบบ ติดตั้งพื้นหรือแบบแขวน ขนาด ๑๓,๐๐๐ BTU จำนวน ๔ เครื่อง	สำนักการประปา	๙๒,๐๐๐	๙๒,๐๐๐.๐๐	-		✓					

ที่	โครงการ	รายละเอียดของกิจกรรม ที่เกิดขึ้นจากโครงการ	หน่วยงาน รับผิดชอบ	งบประมาณ (บาท)	เบิกจ่าย (บาท)	โอนงบ (บาท)	แล้วเสร็จไตรมาส				กำลัง ดำเนินการ	ยังไม่ได้ ดำเนินการ	หมายเหตุ
							๑	๒	๓	๔			
๘	เครื่องนับธนบัตร	เครื่องนับธนบัตร จำนวน ๑ เครื่อง - เป็นชนิดตั้งโต๊ะ - เป็นระบบอิเล็กทรอนิกส์ - ความเร็วในการนับไม่น้อยกว่า ๑๐๐ ใบต่อ ๔ วินาที	สถานธนาฑูบาล	๕๓,๐๐๐	๔๙,๙๐๐.๐๐	-			✓				
๙	เครื่องปรับอากาศ	เครื่องปรับอากาศ จำนวน ๒ เครื่อง - ขนาด ๓๒๐๐๐ บีทียู จำนวน ๑ เครื่อง - ขนาด ๒๔๐๐๐ บีทียู จำนวน ๑ เครื่อง	สถานธนาฑูบาล	๗๔,๗๐๐	๗๒,๘๐๐.๐๐	-	✓						
๑๐	โต๊ะทำงาน	โต๊ะทำงาน ขนาดไม่น้อยกว่า (WxDxH) ๑๕๐x๘๐x๗๕ ซม. จำนวน ๑ ตัว	สำนักปลัด เทศบาล	๖,๙๐๐	๖,๙๐๐.๐๐	-		✓					
๑๑	เก้าอี้สำนักงาน พนักพิงสูง	เก้าอี้สำนักงานพนักพิงสูง ขาแบบ ๕ แฉก ทำด้วยอลูมิเนียม ขนาดไม่น้อยกว่า (WxDxH) ๖๕x๗๕x๑๑๘ ซม. จำนวน ๑ ตัว	สำนักปลัด เทศบาล	๔,๙๐๐	๔,๙๐๐.๐๐	-		✓					
๑๒	โต๊ะวางคอมพิวเตอร์	โต๊ะวางคอมพิวเตอร์ ขนาดไม่น้อยกว่า (WxDxH) ๘๐x๖๐x๗๕ ซม. จำนวน ๑ ตัว	สำนักคลัง	๒,๙๐๐	๒,๕๐๐.๐๐	-		✓					
๑๓	โต๊ะเข้ามุม	โต๊ะเข้ามุม ขนาดไม่น้อยกว่า (WxDxH) ๖๕x๖๕x๗๕ ซม. จำนวน ๑ ตัว	สำนักคลัง	๒,๙๐๐	๒,๘๐๐.๐๐	-		✓					
๑๔	เก้าอี้สำนักงาน ล้อเลื่อนมีพนักพิงกลาง	เก้าอี้สำนักงานล้อเลื่อนมีพนักพิง กลาง ขนาดไม่น้อยกว่า (WxDxH) ๖๒x๖๗x๙๕-๑๐๗ ซม. จำนวน ๘ ตัว	สำนักคลัง	๓๙,๒๐๐	๓๘,๔๐๐.๐๐	-		✓					
๑๕	เก้าอี้สำนักงาน	เก้าอี้สำนักงาน ขนาดไม่น้อยกว่า (WxDxH) ๕๙x๖๒x๘๘-๑๐๐ ซม. จำนวน ๒ ตัว	สำนักคลัง	๕,๘๐๐	๕,๔๐๐.๐๐	-		✓					

ที่	โครงการ	รายละเอียดของกิจกรรม ที่เกิดขึ้นจากโครงการ	หน่วยงาน รับผิดชอบ	งบประมาณ (บาท)	เบิกจ่าย (บาท)	โอนงบ (บาท)	แล้วเสร็จไตรมาส				กำลัง ดำเนินการ	ยังไม่ได้ ดำเนินการ	หมายเหตุ
							๑	๒	๓	๔			
๑๖	ตู้เหล็กเก็บเอกสาร บานเลื่อนทึบ	ตู้เหล็กเก็บเอกสารบานเลื่อนทึบขนาดไม่ น้อยกว่า (WxDxH) ๑,๑๘๗x๔๐๘x๘๗๘ มม. จำนวน ๑ ตู้	สำนักคลัง	๔,๘๐๐	๔,๗๐๐.๐๐	-		✓					
๑๗	ตู้เหล็กเก็บเอกสาร บานเลื่อนทึบ	ตู้เหล็กเก็บเอกสารบานเลื่อนทึบขนาดไม่ น้อยกว่า (WxDxH) ๘๗๗x๔๐๘x๘๗๘ มม. จำนวน ๑ ตู้	สำนักคลัง	๔,๒๐๐	๔,๒๐๐.๐๐	-		✓					
๑๘	ตู้เนกประสงค์ ๓ ลินซ์ก มีล้อเลื่อน	ตู้เนกประสงค์ ๓ ลินซ์กมีล้อเลื่อนทึบ ขนาดไม่น้อยกว่า (WxDxH) ๔๒x๖๐x๖๕ ซม. จำนวน ๑ ตู้	สำนักคลัง	๓,๕๐๐	๓,๕๐๐.๐๐	-		✓					
๑๙	ตู้เตี้ยบานเปิด	ตู้เตี้ยบานเปิด ขนาดไม่น้อยกว่า (WxDxH) ๘๐x๔๐x๘๑ ซม. จำนวน ๑ ตู้	สำนักคลัง	๓,๕๐๐	๓,๕๐๐.๐๐	-		✓					
๒๐	เครื่องตรวจนับ ธนาบัตร	เครื่องตรวจนับธนาบัตร ขนาดไม่น้อยกว่า (WxDxH) ๒๘.๒x๒๐.๔x๓๑.๓ ซม. จำนวน ๑ เครื่อง	สำนักคลัง	๙,๔๖๐	๙,๓๐๐.๐๐	-		✓					
๒๑	เครื่องปรับอากาศ แบบแยกส่วน	เครื่องปรับอากาศแบบแยกส่วนชนิดแบบ ติดผนัง ขนาด ๑๘,๐๐๐ บีทียู จำนวน ๒ เครื่อง	กองยุทธศาสตร์ และงบประมาณ	๔๒,๐๐๐	๔๑,๔๐๐.๐๐	-		✓					
๒๒	โต๊ะวางคอมพิวเตอร์	โต๊ะวางคอมพิวเตอร์ ขนาด ๘๐x๖๐x๗๕ ซม. จำนวน ๑ ตัว	กองสวัสดิการ สังคม	๓,๐๐๐	๓,๐๐๐	-			✓				
๒๓	โต๊ะทำงานระดับ ๑-๒	โต๊ะทำงาน ระดับ ๑ - ๒ ขนาดไม่น้อยกว่า ๖๐x ๑๒๐ x ๗๕ ซม. เป็นโต๊ะไม้ ขาเหล็ก หรือขาไม้ จำนวน ๑ ตัว	กองสวัสดิการ สังคม	๕,๘๐๐	๕,๘๐๐	-				✓			

ที่	โครงการ	รายละเอียดของกิจกรรม ที่เกิดขึ้นจากโครงการ	หน่วยงาน รับผิดชอบ	งบประมาณ (บาท)	เบิกจ่าย (บาท)	โอนงบ (บาท)	แล้วเสร็จไตรมาส				กำลัง ดำเนินการ	ยังไม่ได้ ดำเนินการ	หมายเหตุ
							๑	๒	๓	๔			
๒๔	เก้าอี้สำนักงาน	เก้าอี้สำนักงาน ขนาดไม่น้อยกว่า ๕๙ x ๖๐ x ๗๘ - ๘๘ ซม. เป็นเก้าอี้ บุนวม มีล้อเลื่อน ๕ แฉก ขาชุบโครเมียม สามารถปรับระดับสูงต่ำได้ด้วยระบบ ไฮดรอลิก จำนวน ๑ ตัว	กองสวัสดิการ สังคม	๒,๘๐๐	๒,๘๐๐	-				✓			
๒๕	Partition ขนาด W.๘๐x H ๑๘๐ Cm. แผงทึบ มี กล่องกันกระแทก	- Partition ขนาด W.๘๐x H ๑๘๐ Cm. แผงทึบมีกล่องกันกระแทก จำนวน ๔ แผง ละ ๓,๙๕๐ บาท เป็นเงิน ๑๕,๘๐๐ บาท - Partition ขนาด W.๘๐x H ๑๘๐ Cm. แผงกระจกฝ้า+ทึบ มีกล่องกันกระแทก จำนวน ๒ แผงละ ๕,๗๐๐ บาท เป็นเงิน ๑๑,๔๐๐ บาท - เสาจบขนาด ๑๘๐ CM จำนวน ๒ ด้าน ละ ๑,๕๕๐ บาท เป็นเงิน ๓,๑๐๐ บาท - ขาตัวที่ จำนวน ๘ อันละ ๓๖๐ บาท เป็นเงิน ๒,๘๘๐ บาท	กองสวัสดิการ สังคม	๓๓,๑๘๐	๓๓,๑๘๐	-				✓			
๒๖	จัดซื้อเก้าอี้สำนักงาน ผู้บริหารพนักงานสูง	เก้าอี้สำนักงานผู้บริหาร พนักงานสูง ขนาดไม่น้อยกว่า (WxDxH) ๗๐x๗๘x๑๒๒ ซม. จำนวน ๑ ตัว	สำนักปลัด เทศบาล	๑๒,๐๐๐	๑๒,๐๐๐	-				✓			

ที่	โครงการ	รายละเอียดของกิจกรรม ที่เกิดขึ้นจากโครงการ	หน่วยงาน รับผิดชอบ	งบประมาณ (บาท)	เบิกจ่าย (บาท)	โอนงบ (บาท)	แล้วเสร็จไตรมาส				กำลัง ดำเนินการ	ยังไม่ได้ ดำเนินการ	หมายเหตุ
							๑	๒	๓	๔			
๒๗	จัดซื้อโต๊ะทำงาน ระดับ ๑ - ๒	โต๊ะทำงานระดับ ๑ - ๒ เป็นโต๊ะไม้ ขาเหล็กหรือขาไม้ขนาดไม่น้อยกว่า ๖๐x๑๐๐x๗๕ ซม. จำนวน ๓ ตัว	สำนักการศึกษา	๑๐,๘๐๐	-	-					✓		
๒๘	จัดซื้อโต๊ะทำงาน ระดับ ๓ - ๖	โต๊ะทำงานระดับ ๓ - ๖ เป็นโต๊ะไม้ ขนาดไม่น้อยกว่า ๗๕x๑๕๐x๗๕ ซม. จำนวน ๗ ตัว	สำนักการศึกษา	๔๐,๖๐๐	-	-					✓		
๒๙	จัดซื้อเก้าอี้	เก้าอี้ ขนาดไม่น้อยกว่า ๕๕x๖๕x๑๒๐ ซม. เป็นเก้าอี้บุวม มีล้อเลื่อน ๕ แฉก สามารถปรับระดับ สูงต่ำได้ จำนวน ๕ ตัว	สำนักการศึกษา	๑๒,๕๐๐	-	-					✓		
๓๐	จัดซื้อเก้าอี้	เก้าอี้ ขนาดไม่น้อยกว่า ๕๕x๖๕x๑๒๐ ซม. เป็นเก้าอี้บุวม มีล้อเลื่อน ๕ แฉกสามารถปรับระดับ สูงต่ำได้ จำนวน ๒ ตัว	สำนักการศึกษา	๑๐,๖๐๐	-	-					✓		
๓๑	จัดซื้อตู้เก็บเอกสาร ทรงสูง	ตู้เก็บเอกสารทรงสูง ขนาดไม่ น้อยกว่า (WxDxH) ๑๒๐x ๓๘x๒๐๓ ซม. จำนวน ๓ ตู้	สำนักปลัด เทศบาล	๒๐,๗๐๐	-	-					✓		
๓๒	จัดซื้อตู้เทียบบานเปิด	ตู้เทียบบานเปิด ขนาดไม่น้อยกว่า (WxDxH) ๘๐x๔๐x๘๑ มม. จำนวน ๗ ตู้	สำนักปลัด เทศบาล	๒๔,๕๐๐	-	-					✓		
๓๓	จัดซื้อตู้เหล็กเก็บ เอกสารบานเลื่อนทึบ	ตู้เหล็กเก็บเอกสารบานเลื่อนทึบ ขนาดไม่น้อยกว่า (WxDxH) ๑,๔๘๙x๔๑๐x๘๗๙ มม. จำนวน ๒ ตู้	สำนักปลัด เทศบาล	๙,๐๐๐	-	-					✓		

ที่	โครงการ	รายละเอียดของกิจกรรม ที่เกิดขึ้นจากโครงการ	หน่วยงาน รับผิดชอบ	งบประมาณ (บาท)	เบิกจ่าย (บาท)	โอนงบ (บาท)	แล้วเสร็จไตรมาส				กำลัง ดำเนินการ	ยังไม่ได้ ดำเนินการ	หมายเหตุ
							๑	๒	๓	๔			
๓๔	จัดซื้อตู้เหล็กเก็บ เอกสารบานเลื่อนทึบ	ตู้เหล็กเก็บเอกสารบานเลื่อนทึบ ขนาดไม่น้อยกว่า (WxDxH) ๑,๗๙๕x๔๑๐x๘๗๙ มม. จำนวน ๒ ตู้	สำนักปลัด เทศบาล	๑๑,๘๐๐	-	-					✓		
๓๕	จัดซื้อตู้เหล็กเก็บ เอกสารบานเลื่อน กระจก	ตู้เหล็กเก็บเอกสารบานเลื่อน กระจก ขนาดไม่น้อยกว่า (WxDxH) ๑,๑๘๕x๔๑๐ ๘๗๙ มม.จำนวน ๒ ตู้	สำนักปลัด เทศบาล	๗,๘๐๐	-	-					✓		
๓๖	จัดซื้อโต๊ะทำงาน ๒ ลิ้นชัก	โต๊ะทำงาน ๒ ลิ้นชัก ขนาด ไม่น้อยกว่า (WxDxH) ๑,๕๐๐x๘๐๐x๗๕๐ มม. จำนวน ๒ ตัว	สำนักปลัด เทศบาล	๙,๘๐๐	-	-					✓		
๓๗	จัดซื้อเก้าอี้สำนักงาน ล้อเลื่อน	เก้าอี้สำนักงานล้อเลื่อน ขนาด ไม่น้อยกว่า (WxDxH) ๖๔x๗๐x๑๐๗ ซม. จำนวน ๘ ตัว	สำนักปลัด เทศบาล	๒๓,๖๐๐	-	-					✓		
๓๘	จัดซื้อโต๊ะทำงาน ๒ ลิ้นชัก	โต๊ะทำงาน ๒ ลิ้นชัก ขนาด ไม่น้อยกว่า (WxDxH) ๑,๒๐๐x๖๐๐x๗๕๐ มม. จำนวน ๕ ตัว	สำนักปลัด เทศบาล	๒๒,๕๐๐	-	-					✓		
๓๙	จัดซื้อโต๊ะพับอเนก ประสงค์	โต๊ะพับอเนกประสงค์ ขนาด ไม่น้อยกว่า (WxDxH) ๑,๒๐๐x๖๐๐x๗๕๐ มม. จำนวน ๑ ตัว	สำนักปลัด เทศบาล	๑,๕๐๐	-	-					✓		

ที่	โครงการ	รายละเอียดของกิจกรรม ที่เกิดขึ้นจากโครงการ	หน่วยงาน รับผิดชอบ	งบประมาณ (บาท)	เบิกจ่าย (บาท)	โอนงบ (บาท)	แล้วเสร็จไตรมาส				กำลัง ดำเนินการ	ยังไม่ได้ ดำเนินการ	หมายเหตุ
							๑	๒	๓	๔			
๔๐	จัดซื้อเครื่องถ่ายเอกสาร ระบบดิจิทัล (ขาว-ดำ)	เครื่องถ่ายเอกสาร ระบบดิจิทัล (ขาว - ดำ) ความเร็ว ๓๐ แผ่น/นาที - ขนาดที่กำหนดเป็นขนาดความเร็วขั้นต่ำ - เป็นระบบมัลติฟังก์ชัน - เป็นระบบกระดาษธรรมดาชนิดหมึกผง ยอ - ขยายได้จำนวน ๑ เครื่อง	สำนักการศึกษา	๑๐๕,๐๐๐	-	-					✓		

แบบติดตามและประเมินผลการดำเนินงานตามแผนพัฒนาเทศบาลนครนครศรีธรรมราช ประจำปีงบประมาณ ๒๕๖๔
 ภารกิจพิเศษและเผยแพร่

ที่	โครงการ	รายละเอียดของกิจกรรม ที่เกิดขึ้นจากโครงการ	หน่วยงาน รับผิดชอบ	งบประมาณ (บาท)	เบิกจ่าย (บาท)	โอนงบ (บาท)	แล้วเสร็จไตรมาส				กำลัง ดำเนินการ	ยังไม่ได้ ดำเนินการ	หมายเหตุ
							๑	๒	๓	๔			
๑	เครื่องกระจายเสียง (ปรับปรุงความถี่)	เครื่องกระจายเสียง (ปรับปรุงความถี่) - เครื่องกระจายเสียง เครื่องส่ง เปลี่ยน ความถี่ พร้อมอพเทคซอฟต์แวร์ จำนวน ๑ เครื่อง เครื่องละ ๕,๐๐๐ บาท - เครื่องรับเปลี่ยนอุปกรณ์บนบอร์ด (จูนเนอร์) ภาครับสัญญาณและอุปกรณ์ บนบอร์ด(จูนเนอร์) ภาคถอดรหัสพร้อม อพเทคซอฟต์แวร์ จำนวน ๖๒ เครื่อง เครื่องละ ๔,๙๐๐ บาท	กองยุทธศาสตร์ และงบประมาณ	๓๐๘,๘๐๐	-	-						✓	
๒	เครื่องมิลติมีเดีย โปรเจคเตอร์	เครื่องมิลติมีเดียโปรเจคเตอร์ระดับ XGA ๔๐๐๐ANST พร้อมติดตั้ง Lumens จำนวน ๑ เครื่อง	กองยุทธศาสตร์ และงบประมาณ	๔๒,๕๐๐	๓๑,๗๐๐.๐๐	-		✓					
๓	โทรทัศน์แอลอีดี (LED TV) แบบ Smart TV	โทรทัศน์แอลอีดี (LED TV) แบบ Smart TV ระดับความละเอียด จอภาพ ๑,๓๖๖x๗๖๘ พิกเซล ขนาด ๓๒ นิ้ว จำนวน ๑ เครื่อง	กองยุทธศาสตร์ และงบประมาณ	๘,๖๐๐	๘,๖๐๐.๐๐	-		✓					
๔	โทรทัศน์แอลอีดี (LED TV) แบบ Smart TV	โทรทัศน์แอลอีดี (LED TV) แบบ Smart TV ระดับความละเอียด จอภาพ ๑,๙๒๐x๑,๐๘๐ พิกเซล ขนาด ๔๘ นิ้ว จำนวน ๑ เครื่อง	กองสวัสดิการ สังคม	๑๗,๖๐๐	-	-						✓	

ที่	โครงการ	รายละเอียดของกิจกรรม ที่เกิดขึ้นจากโครงการ	หน่วยงาน รับผิดชอบ	งบประมาณ (บาท)	เบิกจ่าย (บาท)	โอนงบ (บาท)	แล้วเสร็จไตรมาส				กำลัง ดำเนินการ	ยังไม่ได้ ดำเนินการ	หมายเหตุ
							๑	๒	๓	๔			
๕	จัดซื้อโทรทัศน์แอลอีดี (LED TV) แบบ Smart TV	โทรทัศน์แอลอีดี (LED TV) แบบ Smart TV ระดับ ความละเอียดจอภาพ ๓,๘๔๐ x๒,๑๖๐ พิกเซล ขนาด ๔๓ นิ้ว จำนวน ๒ เครื่อง จัดซื้อตามบัญชีราคามาตรฐาน ครุภัณฑ์สำนักงานงบประมาณ ฉบับเดือนธันวาคม ๒๕๖๓	กองยุทธศาสตร์ และงบประมาณ	๒๗,๔๐๐	๒๖,๐๐๐.๐๐	-				✓			
๖	จัดซื้อโทรทัศน์แอลอีดี (LED TV) แบบ Smart TV	โทรทัศน์แอลอีดี (LED TV) แบบ Smart TV ระดับ ความละเอียดจอภาพ ๑,๓๖๖ x๗๖๘ พิกเซล ขนาด ๓๒ นิ้ว จำนวน ๑ เครื่อง จัดซื้อตามบัญชีราคามาตรฐาน ครุภัณฑ์สำนักงานงบประมาณ ฉบับเดือนธันวาคม ๒๕๖๓	กองยุทธศาสตร์ และงบประมาณ	๖,๗๐๐	๖,๕๐๐.๐๐	-				✓			
๗	จัดซื้อเครื่องมัลติมีเดีย โปรเจ็คเตอร์	เครื่องมัลติมีเดียโปรเจ็คเตอร์ ระดับ XGA ขนาด ๔,๕๐๐ ANSI Lumens จำนวน ๑ เครื่อง จัดซื้อตามบัญชีราคา มาตรฐานครุภัณฑ์ฉบับเดือน ธันวาคม ๒๕๖๓ ของสำนัก งบประมาณ	กองยุทธศาสตร์ และงบประมาณ	๕๓,๐๐๐	-	-					✓		

แบบติดตามและประเมินผลการดำเนินงานตามแผนพัฒนาเทศบาลนครนครศรีธรรมราช ประจำปีงบประมาณ ๒๕๖๔
ครุภัณฑ์คอมพิวเตอร์

ที่	โครงการ	รายละเอียดของกิจกรรม ที่เกิดขึ้นจากโครงการ	หน่วยงาน รับผิดชอบ	งบประมาณ (บาท)	เบิกจ่าย (บาท)	โอนงบ (บาท)	แล้วเสร็จไตรมาส				กำลัง ดำเนินการ	ยังไม่ได้ ดำเนินการ	หมายเหตุ
							๑	๒	๓	๔			
๑	เครื่องสำรองไฟฟ้า	เครื่องสำรองไฟฟ้า ๖ KVA - มีกำลังไฟฟ้านอก ๖ KVA(๕๔๐๐ Watts) - ช่วงแรงดันไฟฟ้าขาเข้า ๑๒๐- ๒๗๖VAC - ช่วงความถี่ขาเข้า ๕๐/๖๐ HZ+ - ๑๐% (Auto sensing) - ระบบไฟฟ้า ๑ เฟส - ช่วงแรงดันไฟฟ้าขาออก ๒๐๘/๒๒๐/ ๒๓๐/๒๕๔๐ VAC+๑%	กองยุทธศาสตร์ และงบประมาณ	๑๑๐,๐๐๐	๑๐๕,๐๐๐.๐๐	-		✓					
๒	เครื่องพิมพ์เลเซอร์ หรือ LED ขาวดำ (๑๘ หน้า/นาท)	เครื่องพิมพ์เลเซอร์หรือ LED ขาวดำ (๑๘ หน้า/นาท) จำนวน ๒ เครื่อง จัดซื้อตามเกณฑ์ราคากลางและ คุณลักษณะพื้นฐานครุภัณฑ์คอมพิวเตอร์ ของกระทรวงดิจิทัลเพื่อเศรษฐกิจและ สังคม ฉบับเดือนพฤษภาคม ๒๕๖๓	สำนักการประปา	๕,๒๐๐	๕,๒๐๐	-			✓				
๓	เครื่องสำรองไฟฟ้า	เครื่องสำรองไฟฟ้า ขนาด ๘๐๐ VA จำนวน ๕ เครื่อง จัดซื้อตามเกณฑ์ราคากลางและ คุณลักษณะพื้นฐานครุภัณฑ์คอมพิวเตอร์ ของกระทรวงดิจิทัลเพื่อเศรษฐกิจและ สังคม ฉบับเดือนพฤษภาคม ๒๕๖๓	สำนักการประปา	๑๒,๕๐๐	๑๒,๕๐๐	-			✓				

ที่	โครงการ	รายละเอียดของกิจกรรม ที่เกิดขึ้นจากโครงการ	หน่วยงาน รับผิดชอบ	งบประมาณ (บาท)	เบิกจ่าย (บาท)	โอนงบ (บาท)	แล้วเสร็จไตรมาส				กำลัง ดำเนินการ	ยังไม่ได้ ดำเนินการ	หมายเหตุ
							๑	๒	๓	๔			
๔	จอแสดงภาพขนาดไม่ น้อยกว่า ๑๙ นิ้ว	จอแสดงภาพขนาดไม่น้อยกว่า ๑๙ นิ้ว จำนวน ๑ เครื่อง จัดซื้อตามเกณฑ์ราคากลางและ คุณลักษณะพื้นฐานครุภัณฑ์คอมพิวเตอร์ ของกระทรวงดิจิทัลเพื่อเศรษฐกิจและ สังคม ฉบับเดือนพฤษภาคม ๒๕๖๓	สำนักงานประปา	๒,๘๐๐	๒,๘๐๐	-			✓				
๕	เครื่องคอมพิวเตอร์	เครื่องคอมพิวเตอร์ สำหรับงานประมวล ผล แบบที่ ๒ * (จอแสดงภาพขนาดไม่ น้อยกว่า ๑๙ นิ้ว) จำนวน ๒ เครื่อง จัดซื้อตามเกณฑ์ราคากลางและ คุณลักษณะพื้นฐานครุภัณฑ์คอมพิวเตอร์ ของกระทรวงดิจิทัลเพื่อเศรษฐกิจและ สังคม ฉบับเดือนพฤษภาคม ๒๕๖๓	สำนักงานประปา	๖๐,๐๐๐	๖๐,๐๐๐	-			✓				
๖	เครื่องคอมพิวเตอร์โน้ตบุ๊ก	เครื่องคอมพิวเตอร์โน้ตบุ๊ก สำหรับงาน ประมวลผล จำนวน ๑ เครื่อง	สำนักงานประปา	๒๒,๐๐๐	๒๒,๐๐๐	-			✓				
๗	เครื่องพิมพ์แบบพกพา แบบไร้สาย	เครื่องพิมพ์แบบพกพา แบบไร้สาย จำนวน ๕ เครื่อง - หน่วยความจำภายใน ๑๒๘ MB(Flash) ,๑๒๘ MB (RAM) - หน้ากว้างในการพิมพ์ ๒.๙ นิ้ว/ ๗.๗๓ มิลลิเมตร พิมพ์ต่อเนื่อง	สำนักงานประปา	๑๕๐,๐๐๐	๑๕๐,๐๐๐.๐๐	-		✓					
๘	เครื่องคอมพิวเตอร์	เครื่องคอมพิวเตอร์ สำหรับงานประมวลผล แบบที่ ๒ * (จอแสดงภาพขนาดไม่น้อยกว่า ๑๙ นิ้ว) จำนวน ๓ เครื่อง	สถานธนาอนุบาล	๙๐,๐๐๐	-	-						✓	

ที่	โครงการ	รายละเอียดของกิจกรรม ที่เกิดขึ้นจากโครงการ	หน่วยงาน รับผิดชอบ	งบประมาณ (บาท)	เบิกจ่าย (บาท)	โอนงบ (บาท)	แล้วเสร็จไตรมาส				กำลัง ดำเนินการ	ยังไม่ได้ ดำเนินการ	หมายเหตุ
							๑	๒	๓	๔			
๙	อุปกรณ์กระจายสัญญาณ (L๒ Switch) ขนาด ๑๖ ช่อง	อุปกรณ์กระจายสัญญาณ (L๒ Switch) ขนาด ๑๖ ช่อง จำนวน ๑ เครื่อง	สถานธนาอนุบาล	๒,๘๐๐	-	-						✓	
๑๐	เครื่องพิมพ์ชนิด Dot Matrix Printer แบบ แคร่สั้น	เครื่องพิมพ์ชนิด Dot Matrix Printer แบบ แคร่สั้น จำนวน ๓ เครื่อง	สถานธนาอนุบาล	๖๖,๐๐๐	-	-						✓	
๑๑	เครื่องพิมพ์เลเซอร์ หรือ LED ขาวดำ ชนิด Netwo แบบที่ ๒ (๓๘ หน้า/นาท)	เครื่องพิมพ์เลเซอร์ หรือ LED ขาวดำ ชนิด Network แบบที่ ๒ (๓๘ หน้า/นาท) จำนวน ๑ เครื่อง	สถานธนาอนุบาล	๑๕,๐๐๐	-	-						✓	
๑๒	ชุดโปรแกรมระบบปฏิบัติการสำหรับเครื่องคอมพิวเตอร์แม่ข่าย (Server)	ชุดโปรแกรมระบบปฏิบัติการสำหรับเครื่องคอมพิวเตอร์แม่ข่าย (Server) จำนวน ๑ ชุด	สถานธนาอนุบาล	๒๘,๐๐๐	-	-						✓	
๑๓	ชุดโปรแกรมจัดการสำนักงานที่มีลิขสิทธิ์ถูกต้องตามกฎหมาย	ชุดโปรแกรมจัดการสำนักงาน ที่มีลิขสิทธิ์ถูกต้องตามกฎหมาย จำนวน ๑ ชุด	สถานธนาอนุบาล	๑๒,๐๐๐	-	-						✓	
๑๔	ชุดโปรแกรมระบบปฏิบัติการสำหรับเครื่องคอมพิวเตอร์ และเครื่องคอมพิวเตอร์ โน้ตบุ๊ก แบบสิทธิการใช้งานประเภทติดตั้งมาจากโรงงาน (OEM)	ชุดโปรแกรมระบบปฏิบัติการสำหรับเครื่องคอมพิวเตอร์และเครื่องคอมพิวเตอร์ โน้ตบุ๊ก แบบสิทธิการใช้งานประเภทติดตั้งมาจากโรงงาน (OEM) ที่มีลิขสิทธิ์ถูกต้องตามกฎหมาย จำนวน ๒ ชุด	สถานธนาอนุบาล	๗,๖๐๐	-	-						✓	

ที่	โครงการ	รายละเอียดของกิจกรรม ที่เกิดขึ้นจากโครงการ	หน่วยงาน รับผิดชอบ	งบประมาณ (บาท)	เบิกจ่าย (บาท)	โอนงบ (บาท)	แล้วเสร็จไตรมาส				กำลัง ดำเนินการ	ยังไม่ได้ ดำเนินการ	หมายเหตุ
							๑	๒	๓	๔			
๑๕	ชุดโปรแกรมป้องกันไวรัส	ชุดโปรแกรมป้องกันไวรัส จำนวน ๓ ชุด	สถานธนาฑูบาล	๒,๑๐๐	-	-						✓	
๑๖	เครื่องสำรองไฟฟ้า	เครื่องสำรองไฟฟ้า ขนาด ๘๐๐ VA จำนวน ๓ เครื่อง	สถานธนาฑูบาล	๗,๕๐๐	-	-						✓	
๑๗	อุปกรณ์อ่านบัตรแบบ อเนกประสงค์ (Smart Card Reader)	อุปกรณ์อ่านบัตรแบบอเนกประสงค์ (Smart Card Reader)จำนวน ๒ เครื่อง	สถานธนาฑูบาล	๑,๔๐๐	-	-						✓	
๑๘	เครื่องอ่านบาร์โค้ดชนิด มือถือ	เครื่องอ่านบาร์โค้ดชนิดมือถือ จำนวน ๒ เครื่อง - มีหัวอ่านเป็น Linear Imaging, มีความเร็ว ๑๐๐ สแกน/วินาที - มีความสามารถในการอ่านบาร์โค้ด ๑D ๒D (คิวอาร์โค้ด) - หน้ากว้างในการอ่านบาร์โค้ด ๑๒๘๐x๘๐๐ pixel array - มีระบบการเชื่อมต่อแบบUSE ๒.๐	สถานธนาฑูบาล	๑๑,๘๐๐	-	-						✓	
๑๙	PRIT SERVER ๑ PORT	PRIT SERVER ๑ PORT จำนวน ๓ เครื่อง - มีช่องเชื่อมต่อ(Interface) แบบ Parallel จำนวนไม่น้อยกว่า ๑ ช่อง - มีช่องเชื่อมต่อเครือข่าย(NETWORK INTERFACE) แบบ ๑๐/๑๐๐ Base-T จำนวนไม่น้อยกว่า ๑ ช่อง - สามารถบริหารจัดการอุปกรณ์ผ่าน ทางโปรแกรม Wed Browser ได้	สถานธนาฑูบาล	๕,๖๗๐	-	-						✓	

ที่	โครงการ	รายละเอียดของกิจกรรม ที่เกิดขึ้นจากโครงการ	หน่วยงาน รับผิดชอบ	งบประมาณ (บาท)	เบิกจ่าย (บาท)	โอนงบ (บาท)	แล้วเสร็จไตรมาส				กำลัง ดำเนินการ	ยังไม่ได้ ดำเนินการ	หมายเหตุ
							๑	๒	๓	๔			
๒๐	HARDDISK EXTERNAL USB ๓.๐ ๑ TB	HARDDISK EXTERNAL USB ๓.๐ ๑TB จำนวน ๑ เครื่อง - เป็นหน่วยจัดเก็บข้อมูลแบบภายนอก (HARDDISK EXTERNAL) มีขนาดไม่ น้อยกว่า ๑ TB - มีระบบการเชื่อมต่อ(Interface) เป็นชนิดแบบ USB ๓.๐	สถานธนานุบาล	๑,๕๕๐	-	-						✓	
๒๑	เครื่องอ่านลายมือแบบ ความเร็วสูง	เครื่องอ่านลายมือแบบความเร็วสูง จำนวน ๒ เครื่อง - สามารถเก็บลายนิ้วมือได้ทั้ง ๑๐ นิ้ว - สามารถสแกนลายมือได้ ๓๖๐ องศา - ตัวเครื่องมีขนาดเล็ก รูปทรงสวยงาม - สามารถส่งข้อมูลออกเป็น Text Files - ความสามารถของหัวอ่านในการแยก จุดถึง ๕๑๒ dpi	สถานธนานุบาล	๕,๘๐๐	-	-						✓	
๒๒	โปรแกรมคอมพิวเตอร์ ระบบงานสถานธนานุบาล	โปรแกรมคอมพิวเตอร์ระบบงานสถาน ธนานุบาล จำนวน ๑ ระบบ	สถานธนานุบาล	๑๙๒,๗๙๐	-	-						✓	
๒๓	เครื่องคอมพิวเตอร์ สำหรับงานประมวลผล แบบที่ ๑	เครื่องคอมพิวเตอร์ สำหรับงานประมวลผล แบบที่ ๑ (จอแสดงภาพจอขนาดไม่น้อย กว่า ๑๙ นิ้ว) จำนวน ๑ เครื่อง	สำนักปลัด เทศบาล	๒๒,๐๐๐	๒๒,๐๐๐.๐๐	-	✓						
๒๔	เครื่องพิมพ์ Multifunction แบบฉีดหมึก	เครื่องพิมพ์ Multifunction แบบฉีดหมึก พร้อมติดตั้งถังหมึกพิมพ์ (Ink Tank Printer) จำนวน ๑ เครื่อง	สำนักปลัด เทศบาล	๗,๕๐๐	๗,๕๐๐.๐๐	-	✓						

ที่	โครงการ	รายละเอียดของกิจกรรม ที่เกิดขึ้นจากโครงการ	หน่วยงาน รับผิดชอบ	งบประมาณ (บาท)	เบิกจ่าย (บาท)	โอนงบ (บาท)	แล้วเสร็จไตรมาส				กำลัง ดำเนินการ	ยังไม่ได้ ดำเนินการ	หมายเหตุ
							๑	๒	๓	๔			
๒๕	เครื่องสำรองไฟ	เครื่องสำรองไฟฟ้า ขนาด ๘๐๐ VA จำนวน ๑ เครื่อง	สำนักปลัด เทศบาล	๒,๕๐๐	๒,๕๐๐.๐๐	-	✓						
๒๖	เครื่องคอมพิวเตอร์ ชุดประมวลผลแบบที่ ๒	เครื่องคอมพิวเตอร์ ชุดประมวลผลแบบที่ ๒ (จอแสดงภาพจอขนาดไม่น้อยกว่า ๑๙ นิ้ว) จำนวน ๓ ชุด	สำนักคลัง	๙๐,๐๐๐	๙๐,๐๐๐.๐๐	-		✓					
๒๗	เครื่องพิมพ์ชนิด เลเซอร์หรือชนิด LED	เครื่องพิมพ์ชนิดเลเซอร์หรือชนิด LED ขาวดำ จำนวน ๕ เครื่อง	สำนักคลัง	๑๐,๔๐๐	๑๐,๔๐๐.๐๐	-		✓					
๒๘	จัดซื้อเครื่องสำรองไฟ	เครื่องสำรองไฟฟ้า ขนาด ๘๐๐ VA จำนวน ๓ เครื่อง	สำนักคลัง	๗,๕๐๐	๗,๕๐๐.๐๐	-		✓					
๒๙	เครื่องพิมพ์ชนิด เลเซอร์หรือชนิด LED	เครื่องพิมพ์ชนิดเลเซอร์หรือชนิด LED ขาวดำ Network จำนวน ๕ เครื่อง	สำนักคลัง	๘,๙๐๐	๘,๙๐๐.๐๐	-		✓					
๓๐	เครื่องคอมพิวเตอร์ All In One สำหรับ งานประมวลผล	เครื่องคอมพิวเตอร์ All In One สำหรับงานประมวลผลมีจอแสดงภาพในตัวและมีขนาดไม่น้อยกว่า ๒๑ นิ้ว จำนวน ๓ เครื่อง	กองยุทธศาสตร์ และงบประมาณ	๖๙,๐๐๐	๖๘,๔๐๐.๐๐	-			✓				
๓๑	เครื่องคอมพิวเตอร์ สำหรับงานประมวลผล แบบที่ ๒	เครื่องคอมพิวเตอร์ สำหรับงานประมวลผลแบบที่ ๒ (จอแสดงภาพจอขนาดไม่น้อยกว่า ๑๙ นิ้ว) จำนวน ๑ เครื่อง	กองสาธารณสุข และสิ่งแวดล้อม	๓๐,๐๐๐	๓๐,๐๐๐.๐๐	-		✓					
๓๒	เครื่องพิมพ์ชนิดเลเซอร์ หรือชนิด LED ขาวดำ	เครื่องพิมพ์ชนิดเลเซอร์หรือชนิด LED ขาวดำ (๑๘ หน้า/นาทีก) จำนวน ๑ เครื่อง	กองสาธารณสุข และสิ่งแวดล้อม	๒,๖๐๐	๒,๖๐๐.๐๐	-		✓					
๓๓	เครื่องสำรองไฟ	เครื่องสำรองไฟฟ้า ขนาด ๘๐๐ VA จำนวน ๑ เครื่อง	กองสาธารณสุข และสิ่งแวดล้อม	๒,๕๐๐	๒,๕๐๐.๐๐	-		✓					
๓๔	เครื่องคอมพิวเตอร์ สำหรับงานประมวลผล แบบที่ ๒	เครื่องคอมพิวเตอร์ สำหรับงานประมวลผลแบบที่ ๒ (จอแสดงภาพจอขนาดไม่น้อยกว่า ๑๙ นิ้ว) จำนวน ๑ เครื่อง	กองสาธารณสุข และสิ่งแวดล้อม	๓๐,๐๐๐	๓๐,๐๐๐.๐๐	-		✓					

ที่	โครงการ	รายละเอียดของกิจกรรม ที่เกิดขึ้นจากโครงการ	หน่วยงาน รับผิดชอบ	งบประมาณ (บาท)	เบิกจ่าย (บาท)	โอนงบ (บาท)	แล้วเสร็จไตรมาส				กำลัง ดำเนินการ	ยังไม่ได้ ดำเนินการ	หมายเหตุ
							๑	๒	๓	๔			
๓๕	เครื่องพิมพ์ชนิด Dot Matrix Printer แบบ แคร่สัน	เครื่องพิมพ์ชนิด Dot Matrix Printer แบบแคร่สัน จำนวน ๑ เครื่อง	กองสาธารณสุข และสิ่งแวดล้อม	๒๒,๐๐๐	๒๒,๐๐๐.๐๐	-		✓					
๓๖	เครื่องสำรองไฟ	เครื่องสำรองไฟฟ้า ขนาด ๘๐๐ VA จำนวน ๑ เครื่อง	กองสาธารณสุข และสิ่งแวดล้อม	๒,๕๐๐	๒,๕๐๐.๐๐	-		✓					
๓๗	เครื่องคอมพิวเตอร์ สำหรับงานประมวลผล แบบที่ ๑	เครื่องคอมพิวเตอร์ สำหรับงานประมวลผล แบบที่ ๑ (จอแสดงภาพจอขนาดไม่น้อยกว่า ๑๙ นิ้ว) จำนวน ๓ เครื่อง	กองสวัสดิการสังคม	๖๖,๐๐๐	๖๖,๐๐๐.๐๐	-		✓					
๓๘	เครื่องพิมพ์ Multifunction แบบฉีดหมึก	เครื่องพิมพ์ Multifunction แบบฉีดหมึกพร้อมติดตั้งถังหมึก พิมพ์ (Ink Tank Printer) จำนวน ๑ เครื่อง	กองสวัสดิการสังคม	๗,๕๐๐	๗,๕๐๐.๐๐	-		✓					
๓๙	จัดซื้อเครื่องคอมพิวเตอร์ โน้ตบุ๊ก	คอมพิวเตอร์โน้ตบุ๊ก สำหรับงานประมวลผล จำนวน ๕ เครื่อง	สำนักปลัดเทศบาล	๑๑๐,๐๐๐	-	-					✓		
๔๐	จัดซื้ออุปกรณ์กระจายสัญญาณ (L๒ Switch)	อุปกรณ์กระจายสัญญาณ (L๒ Switch) ขนาด ๒๔ ช่อง แบบที่ ๒ จำนวน ๘ ตัว	กองยุทธศาสตร์ และงบประมาณ	๑๖๘,๐๐๐	๑๖๐,๐๐๐	-					✓		
๔๑	จัดซื้อเครื่องคอมพิวเตอร์ สำหรับงานประมวลผล แบบที่ ๒	คอมพิวเตอร์สำหรับงานประมวลผล แบบที่ ๒ (จอแสดงภาพ ขนาดไม่น้อยกว่า ๑๙ นิ้ว) จำนวน ๑ เครื่อง จัดซื้อตาม	กองยุทธศาสตร์ และงบประมาณ	๓๐,๐๐๐	-	-					✓		
๔๒	จัดซื้อเครื่องสำรองไฟฟ้า	เครื่องสำรองไฟฟ้า ขนาด ๑ KVA จำนวน ๓ เครื่อง	สำนักช่าง	๑๗,๔๐๐	-	-					✓		

ที่	โครงการ	รายละเอียดของกิจกรรม ที่เกิดขึ้นจากโครงการ	หน่วยงาน รับผิดชอบ	งบประมาณ (บาท)	เบิกจ่าย (บาท)	โอนงบ (บาท)	แล้วเสร็จไตรมาส				กำลัง ดำเนินการ	ยังไม่ได้ ดำเนินการ	หมายเหตุ
							๑	๒	๓	๔			
๔๓	จัดซื้อเครื่องคอมพิวเตอร์ สำหรับงานประมวลผล แบบที่ ๑	คอมพิวเตอร์สำหรับงานประมวล ผล แบบที่ ๑ (จอแสดงภาพ ขนาดไม่น้อยกว่า ๑๙ นิ้ว) จำนวน ๒ เครื่อง	สำนักช่าง	๔๔,๐๐๐	-	-					✓		
๔๔	จัดซื้อเครื่องสำรองไฟฟ้า	เครื่องสำรองไฟฟ้า ขนาด ๑ KVA จำนวน ๒ เครื่อง	สำนักช่าง	๑๑,๖๐๐	-	-					✓		
๔๕	จัดซื้อเครื่องพิมพ์เลเซอร์ หรือ LED ขาวดำ ชนิด Network แบบที่ ๑	เครื่องพิมพ์เลเซอร์ หรือ LED ขาวดำ ชนิด Network แบบที่ ๑ (๒๘ หน้า/นาที) จำนวน ๑ เครื่อง	สำนักช่าง	๘,๙๐๐	-	-					✓		
๔๖	จัดซื้อเครื่องคอมพิวเตอร์ สำหรับงานประมวลผล แบบที่ ๑	คอมพิวเตอร์สำหรับงานประมวล ผล แบบที่ ๑ (จอแสดงภาพ ขนาดไม่น้อยกว่า ๑๙ นิ้ว) จำนวน ๒ เครื่อง	สำนักช่าง	๔๔,๐๐๐	-	-					✓		
๔๗	จัดซื้อเครื่องคอมพิวเตอร์ สำหรับงานประมวลผล แบบที่ ๒	คอมพิวเตอร์สำหรับงานประมวล ผล แบบที่ ๒ (จอแสดงภาพ ขนาดไม่น้อยกว่า ๑๙ นิ้ว) จำนวน ๑ เครื่อง จัดซื้อตาม	สำนักช่าง	๓๐,๐๐๐	-	-					✓		
๔๘	จัดซื้อเครื่องพิมพ์เลเซอร์ หรือ LED ขาวดำ ชนิด Network แบบที่ ๑	เครื่องพิมพ์เลเซอร์ หรือ LED ขาวดำ ชนิด Network แบบที่ ๑ (๒๘ หน้า/นาที) จำนวน ๑ เครื่อง	สำนักช่าง	๘,๙๐๐	-	-					✓		

ที่	โครงการ	รายละเอียดของกิจกรรม ที่เกิดขึ้นจากโครงการ	หน่วยงาน รับผิดชอบ	งบประมาณ (บาท)	เบิกจ่าย (บาท)	โอนงบ (บาท)	แล้วเสร็จไตรมาส				กำลัง ดำเนินการ	ยังไม่ได้ ดำเนินการ	หมายเหตุ
							๑	๒	๓	๔			
๔๙	จัดซื้อเครื่องพิมพ์ Multifunction แบบ ฉีดหมึกพร้อมติดตั้งถัง หมึกพิมพ์ (Ink Tank Printer) จำนวน ๒ เครื่อง	เครื่องพิมพ์ Multifunction แบบฉีดหมึกพร้อมติดตั้งถัง หมึกพิมพ์ (Ink Tank Printer) จำนวน ๒ เครื่อง	สำนักช่าง	๑๕,๐๐๐	-	-					✓		
๕๐	จัดซื้อเครื่องคอมพิวเตอร์ สำหรับงานประมวลผล แบบที่ ๑	คอมพิวเตอร์สำหรับงานประมวล ผล แบบที่ ๑ (จอแสดงภาพ ขนาดไม่น้อยกว่า ๑๙ นิ้ว) จำนวน ๖ เครื่อง	สำนักการศึกษา	๑๓๒,๐๐๐	-	-					✓		
๕๑	จัดซื้อเครื่องพิมพ์เลเซอร์ หรือ LED ขาวดำ	เครื่องพิมพ์เลเซอร์ หรือ LED ขาวดำ (๒๘ หน้า/นาที) จำนวน ๖ เครื่อง	สำนักการศึกษา	๑๕,๖๐๐	-	-					✓		
๕๒	จัดซื้อเครื่องคอมพิวเตอร์ สำหรับงานประมวลผล แบบที่ ๑	คอมพิวเตอร์สำหรับงานประมวล ผล แบบที่ ๑ (จอแสดงภาพ ขนาดไม่น้อยกว่า ๑๙ นิ้ว) จำนวน ๑๑๕ เครื่อง	สำนักการศึกษา	๒,๕๓๐,๐๐๐	-	-					✓		
๕๓	จัดซื้อเครื่องพิมพ์เลเซอร์ หรือ LED ขาวดำ ชนิด Network แบบที่ ๒	เครื่องพิมพ์เลเซอร์ หรือ LED ขาวดำ ชนิด Network แบบที่ ๒ (๓๘ หน้า/นาที) จำนวน ๑๒ เครื่อง	สำนักการศึกษา	๑๘๐,๐๐๐	-	-					✓		
๕๔	จัดซื้ออุปกรณ์กระจาย สัญญาณ (L๒ Switch)	อุปกรณ์กระจายสัญญาณ (L๒ Switch) ขนาด ๒๔ ช่อง แบบที่ ๑ จำนวน ๓๐ ตัว	สำนักการศึกษา	๑๘๐,๐๐๐	-	-					✓		

ที่	โครงการ	รายละเอียดของกิจกรรม ที่เกิดขึ้นจากโครงการ	หน่วยงาน รับผิดชอบ	งบประมาณ (บาท)	เบิกจ่าย (บาท)	โอนงบ (บาท)	แล้วเสร็จไตรมาส				กำลัง ดำเนินการ	ยังไม่ได้ ดำเนินการ	หมายเหตุ
							๑	๒	๓	๔			
๕๕	จัดซื้ออุปกรณ์กระจาย สัญญาณ (L๒ Switch)	อุปกรณ์กระจายสัญญาณ (L๒ Switch) ขนาด ๒๔ ช่อง แบบที่ ๒ จำนวน ๑๐ ตัว	สำนักการศึกษา	๒๑๐,๐๐๐	-	-					✓		
๕๖	จัดซื้ออุปกรณ์กระจาย สัญญาณไร้สาย (Access Point)	จัดซื้ออุปกรณ์กระจาย สัญญาณไร้สาย (Access Point) แบบที่ ๑ จำนวน ๑๐๐ ตัว	สำนักการศึกษา	๕๕๐,๐๐๐	-	-					✓		
๕๗	จัดซื้อเครื่องคอมพิวเตอร์ สำหรับงานประมวลผล แบบที่ ๑	คอมพิวเตอร์สำหรับงานประมวล ผล แบบที่ ๑ (จอแสดงภาพ ขนาดไม่น้อยกว่า ๑๙ นิ้ว) จำนวน ๔ เครื่อง	สำนักปลัด เทศบาล	๘๘,๐๐๐	-	-					✓		
๕๘	จัดซื้อเครื่องพิมพ์เลเซอร์ หรือ LED ขาวดำ	เครื่องพิมพ์เลเซอร์ หรือ LED ขาวดำ (๑๘ หน้า/นาที) จำนวน ๓ เครื่อง	สำนักปลัด เทศบาล	๗,๘๐๐	-	-					✓		
๕๙	จัดซื้อเครื่องพิมพ์ Multifunction เลเซอร์ หรือ LED ขาวดำ	เครื่องพิมพ์ Multifunction เลเซอร์หรือ LED ขาวดำ จำนวน ๒ เครื่อง	สำนักปลัด เทศบาล	๒๐,๐๐๐	-	-					✓		
๖๐	จัดซื้อจอแสดงภาพ	จอแสดงภาพ ขนาดไม่น้อยกว่า ๒๑.๕ นิ้ว จำนวน ๑ เครื่อง	สำนักปลัด เทศบาล	๓,๗๐๐	-	-					✓		
๖๑	จัดซื้อเครื่องสำรองไฟฟ้า	เครื่องสำรองไฟฟ้า ขนาด ๘๐๐ VA จำนวน ๔ เครื่อง	สำนักปลัด เทศบาล	๑๐,๐๐๐	-	-					✓		

ที่	โครงการ	รายละเอียดของกิจกรรม ที่เกิดขึ้นจากโครงการ	หน่วยงาน รับผิดชอบ	งบประมาณ (บาท)	เบิกจ่าย (บาท)	โอนงบ (บาท)	แล้วเสร็จไตรมาส				กำลัง ดำเนินการ	ยังไม่ได้ ดำเนินการ	หมายเหตุ
							๑	๒	๓	๔			
๖๒	จัดซื้อเครื่องคอมพิวเตอร์ สำหรับงานประมวลผล แบบที่ ๑	คอมพิวเตอร์สำหรับงานประมวล ผล แบบที่ ๑ (จอแสดงภาพ ขนาดไม่น้อยกว่า ๑๙ นิ้ว) จำนวน ๒ เครื่อง	สำนักการศึกษา	๔๔,๐๐๐	-	-					✓		
๖๓	จัดซื้อเครื่องคอมพิวเตอร์ แท็บเล็ต	เครื่องคอมพิวเตอร์แท็บเล็ต - มีหน่วยประมวลผลกลาง(CPU) ไม่น้อยกว่า ๔ แกนหลัก(๔ core) - มีหน่วยความจำหลัก (RAM) ที่มีขนาดไม่น้อยกว่า ๒ GB - มีหน่วยความจำขนาดไม่ น้อยกว่า ๑๖ GB - มีหน้าจอสัมผัสขนาดไม่น้อยกว่า ๘ นิ้ว และมีความละเอียดไม่น้อยกว่า ๑,๒๘๐x๘๐๐Pixel - มีกล้องด้านหน้าความละเอียดไม่น้อย กว่า ๒ Megapixel พิกเซลโฟกัส - มีกล้องด้านหลังความละเอียดไม่น้อย กว่า ๕ Megapixel ออโตโฟกัส จำนวน ๑,๒๐๐ เครื่อง	สำนักการศึกษา	๖,๓๖๐,๐๐๐	-	-					✓		

แบบติดตามและประเมินผลการดำเนินงานตามแผนพัฒนาเทศบาลนครนครศรีธรรมราช ประจำปีงบประมาณ ๒๕๖๔
 ครุภัณฑ์เครื่องดับเพลิง

ที่	โครงการ	รายละเอียดของกิจกรรม ที่เกิดขึ้นจากโครงการ	หน่วยงาน รับผิดชอบ	งบประมาณ (บาท)	เบิกจ่าย (บาท)	โอนงบ (บาท)	แล้วเสร็จไตรมาส				กำลัง ดำเนินการ	ยังไม่ได้ ดำเนินการ	หมายเหตุ
							๑	๒	๓	๔			
๑	บันไดดับเพลิง	บันไดดับเพลิง แบบมีตะขอ ความสูง ไม่น้อยกว่า ๓ เมตร รับน้ำหนักได้ไม่ น้อยกว่า ๑๓๐ Kg จำนวน ๔ ตัว	สำนักปลัด เทศบาล	๓๖,๐๐๐	๓๖,๐๐๐.๐๐	-		✓					
๒	หัวฉีดน้ำดับเพลิง	หัวฉีดน้ำดับเพลิง ทำด้วยอลูมิเนียมอัลลอย ปรับอัตราการฉีดได้ ๔ ระดับ จำนวน ๔ ตัว	สำนักปลัด เทศบาล	๑๒๐,๐๐๐	๑๑๖,๐๐๐.๐๐	-		✓					

แบบติดตามและประเมินผลการดำเนินงานตามแผนพัฒนาเทศบาลนครนครศรีธรรมราช ประจำปีงบประมาณ ๒๕๖๔
 ครุภัณฑ์ก่อสร้าง

ที่	โครงการ	รายละเอียดของกิจกรรม ที่เกิดขึ้นจากโครงการ	หน่วยงาน รับผิดชอบ	งบประมาณ (บาท)	เบิกจ่าย (บาท)	โอนงบ (บาท)	แล้วเสร็จไตรมาส				กำลัง ดำเนินการ	ยังไม่ได้ ดำเนินการ	หมายเหตุ
							๑	๒	๓	๔			
๑	รถเข็นเก็บขยะ	รถเข็นเก็บขยะ ขนาดกว้าง ๗๐ ซม. ยาว ๑๒๒ ซม. สูง ๕๐ ซม. โครงสร้างทำด้วยเหล็กฉาก ๑"X๑" หน้า ๖ มม. ฝาข้างทำด้วยแผ่นเหล็กซิงค์ เบอร์ ๑๘ ล้อยางตันขนาดเส้นผ่านศูนย์กลาง ๑๖ นิ้ว จำนวน ๓๐ คัน คันละ ๑๑,๐๐๐ บาท	กองสาธารณสุขและสิ่งแวดล้อม	๓๓๐,๐๐๐	-	-					✓		
๒	โรงผสมแอสฟัลต์ติกคอนกรีต แบบควบคุมอัตโนมัติ	โรงผสมแอสฟัลต์ติกคอนกรีตแบบควบคุมอัตโนมัติ จำนวน ๑ โรง - สามารถผสมแอสฟัลต์ฯ ได้ไม่น้อยกว่า ๖๐-๘๐ ตันต่อชั่วโมง - ชุดลำเลียงหิน ความจุไม่น้อยกว่า ๖ ลูกบาศก์เมตร จำนวนไม่น้อยกว่า ๓ กิโลวัตต์ - สายพานลำเลียงแวนอนและแนวตั้งขนาดมอเตอร์ไม่น้อยกว่า ๓ กิโลวัตต์ - หม้อเผา ขนาดเส้นผ่านศูนย์กลางไม่น้อยกว่า ๑.๖๐ เมตร ความยาวไม่น้อยกว่า ๗ เมตร - บั๊มน้ำมันเชื้อเพลิง ขนาดมอเตอร์ไม่น้อยกว่า ๕ กิโลวัตต์	สำนักช่าง	๑๒,๐๐๐,๐๐๐	-	(-) ๑๒,๐๐๐,๐๐๐						✓	โอนไปซื้อ รถผลิต แอสฟัลต์ติก เคลื่อนที่ และ โครงการ ก่อสร้าง

ที่	โครงการ	รายละเอียดของกิจกรรม ที่เกิดขึ้นจากโครงการ	หน่วยงาน รับผิดชอบ	งบประมาณ (บาท)	เบิกจ่าย (บาท)	โอนงบ (บาท)	แล้วเสร็จไตรมาส				กำลัง ดำเนินการ	ยังไม่ได้ ดำเนินการ	หมายเหตุ
							๑	๒	๓	๔			
๓	เครื่องผลิตแอสฟัลท์ติก คอนกรีต แบบ railerAsphalt Recycling	<p>คุณลักษณะของเครื่อง</p> <ul style="list-style-type: none"> - ความจุของถังไม่น้อยกว่า ๑,๐๐๐ ลิตร - ปริมาณการผลิตต่อเนื่องไม่น้อยกว่า ๒,๔๐๐ กิโลกรัมต่อชั่วโมง - ถังน้ำมันดีเซลไม่น้อยกว่า ๘๐ ลิตร - มีระบบขับเคลื่อนถังโดยเกียร์ลดไฟฟ้า <p>คุณลักษณะของถังทำความร้อน แอสฟัลท์ติกและฉนวนป้องกัน การสูญเสียความร้อน</p> <ul style="list-style-type: none"> - ปริมาตรไม่น้อยกว่า ๑๕๐ ลิตร - ใช้ปั๊มภายนอกในการส่งแอสฟัลท์ติก - ฉนวนกันความร้อน มีความหนาไม่น้อยกว่า ๕๐ มิลลิเมตร - การควบคุมปั๊มแบบไทม์เมอร์รีเลย์ <p>คุณลักษณะของท่อทำความร้อน</p> <ul style="list-style-type: none"> - มีความยาวไม่น้อยกว่า ๔.๘ เมตร - มีขนาดไม่น้อยกว่า ๐.๙ กิโลวัตต์ - ใช้ชุดควบคุมอุณหภูมิ <p>คุณลักษณะของระบบสเปรย์ยาง</p> <ul style="list-style-type: none"> - ปริมาตรถึงยางไม่น้อยกว่า ๑๐ ลิตร - แรงดันไม่น้อยกว่า ๐.๒ Mpa - ใช้ปั๊มลมไม่น้อยกว่า ๑๒ V <p>ไม่ฉนวนนิวมติกปั๊ม</p>	สำนักช่าง	๔,๙๕๔,๑๐๐	๔,๔๙๐,๐๐๐.๐๐	๔,๔๙๐,๐๐๐			✓				

ที่	โครงการ	รายละเอียดของกิจกรรม ที่เกิดขึ้นจากโครงการ	หน่วยงาน รับผิดชอบ	งบประมาณ (บาท)	เบิกจ่าย (บาท)	โอนงบ (บาท)	แล้วเสร็จไตรมาส				กำลัง ดำเนินการ	ยังไม่ได้ ดำเนินการ	หมายเหตุ
							๑	๒	๓	๔			
		<p>คุณลักษณะของเครื่องกำเนิดไฟฟ้า</p> <ul style="list-style-type: none"> - เครื่องกำเนิดไฟฟ้าแก๊สโซลีน <p>สตาร์ทด้วยไฟฟ้า</p> <ul style="list-style-type: none"> - พลังงานไฟฟ้าไม่น้อยกว่า ๑๓ KW - แรงดันไฟฟ้าไม่น้อยกว่า ๓๘๐/๒๒๐ V <p>คุณลักษณะของระบบหมุนเวียน</p> <p>อากาศร้อนและการกรอง</p> <ul style="list-style-type: none"> - พลังงานขับเคลื่อนไม่น้อยกว่า ๑.๕ KW/๓๘๐ V - มีชุดกรองฝุ่นแบบไซโคลน <p>คุณลักษณะของอุปกรณ์อื่นๆ</p> <ul style="list-style-type: none"> - มีแชลลีหางลากพ่วง ๒ ล้อ ขนาดล้อยางไม่น้อยกว่า ๗.๕ จำนวน ๑ เครื่อง 											
๔	จัดซื้อเครื่องทำความสะอาด สะอาดผิวแรงดันสูง แบบรถเข็น	<p>เครื่องทำความสะอาดผิว แรงดันสูง แบบรถเข็น</p> <p>จำนวน ๑ เครื่อง</p> <ul style="list-style-type: none"> - มีแรงดันน้ำไม่น้อยกว่า ๒๐๐ บาร์ - ชุดฉีดน้ำแรงดันสูงหมุนได้ ๓๖๐ องศา - ถังบรรจุน้ำ มีความจุไม่น้อยกว่า ๑,๐๐๐ ลิตร <p>จัดซื้อตามราคาท้องตลาด</p>	สำนักช่าง	๒๐๐,๐๐๐	-	-					✓		

แบบติดตามและประเมินผลการดำเนินงานตามแผนพัฒนาเทศบาลนครนครศรีธรรมราช ประจำปีงบประมาณ ๒๕๖๔
 ภารกิจงานบ้านงานครัว

ที่	โครงการ	รายละเอียดของกิจกรรม ที่เกิดขึ้นจากโครงการ	หน่วยงาน รับผิดชอบ	งบประมาณ (บาท)	เบิกจ่าย (บาท)	โอนงบ (บาท)	แล้วเสร็จไตรมาส				กำลัง ดำเนินการ	ยังไม่ได้ ดำเนินการ	หมายเหตุ
							๑	๒	๓	๔			
๑	ถังขยะเหล็กแบบใช้ รถเข็นยกเท	ถังขยะเหล็กแบบใช้รถเข็นยกเท ขนาด ๑๒๐X๑๒๐X๑๒๐ ซม. โครงถังทำด้วยเหล็กฉากหนาไม่น้อยกว่า ๘ มม. ผนังและพื้นบุด้วยแผ่นสแตนเลส อย่างต่ำหนาไม่น้อยกว่า ๓ มม. เกรด ๓๐๔ จำนวน ๑๐ ใบ	กองสาธารณสุข และสิ่งแวดล้อม	๕๐๐,๐๐๐	-	-					✓		
๒	เตาอบไฟฟ้า	เตาอบไฟฟ้าอบดีที่ทำจากสแตนเลส ด้านหน้า ปรับอุณหภูมิได้ ๓๐-๓๐๐ องศา ขนาด ภาค ๔๐x๖๐ ซม. ขนาดเครื่อง (WxDxH) ๑,๒๒๐x๘๘๐x๑,๑๖๐ มม. กำลังไฟ ๑๓.๒ KW จำนวน ๑ เครื่อง	กองสวัสดิการ สังคม	๕๐,๐๐๐	๕๐,๐๐๐.๐๐	-				✓			
๓	จัดซื้อเครื่องตัดหญ้าแบบ ข้อแข็ง	เครื่องตัดหญ้าแบบข้อแข็ง จำนวน ๑๐ เครื่อง - เป็นเครื่องตัดหญ้าแบบสะพาย - เครื่องยนต์ขนาดไม่น้อยกว่า ๑.๔ แรงม้า - เครื่องยนต์ขนาดไม่น้อยกว่า ๑.๔ แรงม้า - ปริมาตรกระบอกสูบไม่น้อยกว่า ๓๐ ซีซี พร้อมใบมีด	สำนักช่าง	๙๕,๐๐๐	-	-					✓		
๔	จัดซื้อคูลเลอร์น้ำร้อน ไฟฟ้า	คูลเลอร์น้ำร้อนไฟฟ้าขนาดเส้นผ่าศูนย์กลาง ไม่น้อยกว่า ๒๖ ซม. ความจุน้ำ ๑๔.๕ ลิตร จำนวน ๑ ถัง	สำนักปลัด เทศบาล	๙,๐๐๐	-	-					✓		

ที่	โครงการ	รายละเอียดของกิจกรรม ที่เกิดขึ้นจากโครงการ	หน่วยงาน รับผิดชอบ	งบประมาณ (บาท)	เบิกจ่าย (บาท)	โอนงบ (บาท)	แล้วเสร็จไตรมาส				กำลัง ดำเนินการ	ยังไม่ได้ ดำเนินการ	หมายเหตุ
							๑	๒	๓	๔			
๕	จัดซื้อเครื่องตัดแต่ง พุ่มไม้ ขนาด ๒๙.๕ นิ้ว	เครื่องตัดแต่งพุ่มไม้ ขนาด ๒๙.๕ นิ้ว จำนวน ๒ เครื่อง - เป็นเครื่องตัดแต่งพุ่มไม้ชนิด ใช้เครื่องยนต์แบบมือถือ - ใช้เครื่องยนต์เบนซิน ๑ สูบ ๒ จังหวะ - ความจุกระบอกลูกสูบขนาดไม่ น้อยกว่า ๒๑ ซีซี - เครื่องยนต์ขนาดไม่น้อยกว่า ๐.๙ แรงม้า - ใบมีดตัดขนาดไม่น้อยกว่า ๒๙.๕ นิ้ว	สำนักการศึกษา	๓๗,๘๐๐	-	-					✓		
๖	จัดซื้อเครื่องตัดหญ้า แบบข้อแข็ง	เครื่องตัดหญ้าแบบข้อแข็ง - เป็นเครื่องตัดหญ้าแบบ สะพาย - เครื่องยนต์ขนาดไม่น้อยกว่า ๑.๔ แรงม้า - ปริมาตรกระบอกลูกสูบไม่น้อย กว่า ๓๐ ซีซี - พร้อมใบมีด จำนวน ๕ เครื่อง	สำนักการศึกษา	๔๗,๕๐๐	-	-					✓		

แบบติดตามและประเมินผลการดำเนินงานตามแผนพัฒนาเทศบาลนครนครศรีธรรมราช ประจำปีงบประมาณ ๒๕๖๔
ครุภัณฑ์ไฟฟ้าและวิทยุ

ที่	โครงการ	รายละเอียดของกิจกรรม ที่เกิดขึ้นจากโครงการ	หน่วยงาน รับผิดชอบ	งบประมาณ (บาท)	เบิกจ่าย (บาท)	โอนงบ (บาท)	แล้วเสร็จไตรมาส				กำลัง ดำเนินการ	ยังไม่ได้ ดำเนินการ	หมายเหตุ
							๑	๒	๓	๔			
๑	ติดตั้งกล้องวงจรปิด CCTV ชุมชน	ติดตั้งกล้องวงจรปิดชนิดเครือข่าย แบบ มุมมองคงที่สำหรับติดตั้งภายนอกอาคาร สำหรับใช้ในงานรักษาความปลอดภัย ทั่วไป จำนวน ๔๘ กล้อง ติดตั้ง ๒๓ จุด พร้อมเสากล้องโทรทัศน์วงจรปิดสูงไม่น้อย กว่า ๔ เมตร อุปกรณ์สำหรับจัดเก็บข้อมูล ภาพบันทึกกล้องวงจรปิดโปรแกรม บริหารจัดการระบบบันทึกภาพ และอุปกรณ์อื่นๆ ตามรายการและ รายละเอียดของเทศบาล ดังนี้ * ชุมชนหลังวัดพระธาตุ จำนวน ๒ จุด ๔ ตัว * ชุมชนท่าม้า จำนวน ๑ จุด ๓ ตัว * ชุมชนกรแก้ว จำนวน ๒ จุด ๔ ตัว * ชุมชนปิยะสุข จำนวน ๓ จุด ๖ ตัว * ชุมชนบุญนารอบ จำนวน ๓ จุด ๖ ตัว * ชุมชนสวนปาน จำนวน ๒ จุด ๕ ตัว * ชุมชนศรีธรรมโศก จำนวน ๑ จุด ๒ ตัว * ชุมชนมุ่มป้อม จำนวน ๑ จุด ๒ ตัว * ชุมชนนิยมสุข จำนวน ๔ จุด ๘ ตัว * ชุมชนราชนิคม จำนวน ๓ จุด ๖ ตัว * ชุมชนบ่อทรัพย์ จำนวน ๑ จุด ๒ ตัว	กองสวัสดิการ สังคม	๓,๘๙๘,๐๐๐	-	-					✓		

ที่	โครงการ	รายละเอียดของกิจกรรม ที่เกิดขึ้นจากโครงการ	หน่วยงาน รับผิดชอบ	งบประมาณ (บาท)	เบิกจ่าย (บาท)	โอนงบ (บาท)	แล้วเสร็จไตรมาส				กำลัง ดำเนินการ	ยังไม่ได้ ดำเนินการ	หมายเหตุ
							๑	๒	๓	๔			
๒	ชุดเครื่องขยายเสียง กลางแจ้ง	ชุดเครื่องขยายเสียงกลางแจ้งจำนวน ๓ ชุด แต่ละชุดประกอบด้วย ตู้ลำโพง ขนาด ๑๕ นิ้ว ๒ ใบ ขาตั้งตู้ลำโพง ๒ ตัว แอมป์ขยาย เสียง ๑ เครื่อง ไมค์ลอยเกี่ยวศรีษะ ๑ ชุด สายลำโพง ๑๒ เมตร ๒ ชุด สายสัญญาณ ๑ ชุด	กองสวัสดิการ สังคม	๑๐๕,๙๐๐	-	-						✓	
๓	ไมค์สถานีวิทยุ ๒ ด้าน	ไมค์สถานีวิทยุ ๒ ด้าน ประเภทไมโครโฟน คอนเดนเซอร์ รูปแบบขั้ว Cardioid Omni ขนาดไดอะแฟรม ๑ นิ้ว (๒๕.๔ มม.) การตอบสนองต่อความถี่ ๒๐ Hz-๒๐ kHz SPL สูงสุด ๑๓๘ dB ความต้านทาน ขาออก ๑๐๐ โอห์ม อัตราส่วนสัญญาณ ต่อเสียงรบกวน ๗๗๐ dB (ถ่วงน้ำหนัก) เสียงรบกวนตนเอง ๑๗๐ B (ถ่วงน้ำหนัก) ตัวกรอง Low Cut ๑๕๐ Hz ตัวเชื่อมต่อ XLR น้ำหนัก ๑.๒ ปอนด์ พร้อมอุปกรณ์ ต่อพ่วงครบชุด จำนวน ๒ ตัว	กองยุทธศาสตร์ และงบประมาณ	๑๘,๘๐๐	๑๘,๒๐๐.๐๐	-		✓					
๔	ไมค์สถานีวิทยุ ๑ ด้าน	ไมค์สถานีวิทยุ ๑ ด้าน ประเภทไมโครโฟน คอนเดนเซอร์ รูปแบบขั้ว Cardioid ขนาด ไดอะแฟรม ๑ นิ้ว (๒๕.๔ มม.) การตอบ สนองต่อความถี่ ๒๐ Hz-๒๐ kHz SPL สูงสุด ๑๓๘ dB ความต้านทานขาออก ๕๐ โอห์ม อุปกรณ์ต่อพ่วงครบชุด จำนวน ๒ ตัว	กองยุทธศาสตร์ และงบประมาณ	๑๕,๔๐๐	๑๕,๔๐๐.๐๐	-		✓					

ที่	โครงการ	รายละเอียดของกิจกรรม ที่เกิดขึ้นจากโครงการ	หน่วยงาน รับผิดชอบ	งบประมาณ (บาท)	เบิกจ่าย (บาท)	โอนงบ (บาท)	แล้วเสร็จไตรมาส				กำลัง ดำเนินการ	ยังไม่ได้ ดำเนินการ	หมายเหตุ
							๑	๒	๓	๔			
๕	จัดซื้อเครื่องกำเนิดไฟฟ้า	เครื่องกำเนิดไฟฟ้า ขนาด ๕ กิโลวัตต์ จำนวน ๑ เครื่อง จัดซื้อตามบัญชีราคามาตรฐาน ครุภัณฑ์ สำนักงานงบประมาณ ฉบับเดือนธันวาคม ๒๕๖๓	สำนักช่าง	๕๕,๕๐๐	-	-					✓		
๖	จัดซื้อกล่องโทรทัศน์ วงจรปิดชนิดเครือข่าย แบบมุมมองคงที่	กล่องโทรทัศน์วงจรปิดชนิด เครือข่ายแบบมุมมองคงที่ สำหรับติดตั้งภายนอกสำนักงาน จำนวน ๘๐ ตัว จัดซื้อตาม เกณฑ์ราคากลางฉบับเดือน กุมภาพันธ์ ๒๕๖๔ ของกระ ทรวงดิจิทัลเพื่อเศรษฐกิจและ สังคม	กองยุทธศาสตร์ และงบประมาณ	๔๕๖,๐๐๐	-	-					✓		

แบบติดตามและประเมินผลการดำเนินงานตามแผนพัฒนาเทศบาลนครนครศรีธรรมราช ประจำปีงบประมาณ ๒๕๖๔
 ครัวเรือนโรงงาน

ที่	โครงการ	รายละเอียดของกิจกรรม ที่เกิดขึ้นจากโครงการ	หน่วยงาน รับผิดชอบ	งบประมาณ (บาท)	เบิกจ่าย (บาท)	โอนงบ (บาท)	แล้วเสร็จไตรมาส				กำลัง ดำเนินการ	ยังไม่ได้ ดำเนินการ	หมายเหตุ
							๑	๒	๓	๔			
๑	เครื่องสัดคอนกรีตไฟฟ้า	เครื่องสัดคอนกรีตไฟฟ้า กำลังไฟฟ้า ไม่น้อยกว่า ๑,๕๐๐ วัตต์ อัตราการเจาะ กระแทกไม่น้อยกว่า ๑,๔๐๐ รอบต่อนาที จำนวน ๑ เครื่อง	สำนักช่าง	๒๕,๐๐๐	๒๕,๐๐๐.๐๐	-				✓			
๒	เครื่องสัดทำลาย	เครื่องสัดทำลาย จำนวน ๑ เครื่อง - ขนาด ๓๐ กิโลกรัม ใช้กำลังไฟฟ้า ๒๐๐๐ w พลังงานการกระแทกไม่น้อย กว่า ๗๒.๘จ อัตรากระแทกไม่น้อยกว่า ๐-๑๐๐๐ ครั้ง/นาที	สำนักการประปา	๑๖๐,๐๐๐	-	-					✓		

แบบติดตามและประเมินผลการดำเนินงานตามแผนพัฒนาเทศบาลนครนครศรีธรรมราช ประจำปีงบประมาณ ๒๕๖๔
 ครุภัณฑ์ยานพาหนะและขนส่ง

ที่	โครงการ	รายละเอียดของกิจกรรม ที่เกิดขึ้นจากโครงการ	หน่วยงาน รับผิดชอบ	งบประมาณ (บาท)	เบิกจ่าย (บาท)	โอนงบ (บาท)	แล้วเสร็จไตรมาส				กำลัง ดำเนินการ	ยังไม่ได้ ดำเนินการ	หมายเหตุ
							๑	๒	๓	๔			
๑	รถบรรทุก (ดีเซล)	รถบรรทุก (ดีเซล) ขนาด ๑ ตัน ปริมาตร กระบอกลูกสูบ ไม่ต่ำกว่า ๒๔๐๐ ซีซี หรือ กำลังเครื่องยนต์สูงสุด ไม่ต่ำกว่า ๑๑๐ กิโลวัตต์ ขับเคลื่อน ๒ ล้อ แบบธรรมดา จำนวน ๑ คัน	สำนักงานประปา	๕๗๕,๐๐๐	-	-						✓	
๒	รถบรรทุก (ดีเซล)	รถบรรทุก (ดีเซล) ขนาด ๑ ตัน ปริมาตร กระบอกลูกสูบ ไม่ต่ำกว่า ๒๔๐๐ ซีซี หรือ กำลังเครื่องยนต์สูงสุด ไม่ต่ำกว่า ๑๑๐ กิโลวัตต์ ขับเคลื่อน ๒ ล้อ แบบดับเบิลแค้น จำนวน ๑ คัน	สำนักงานประปา	๘๕๔,๐๐๐	-	-						✓	
๓	รถจักรยานยนต์	รถจักรยานยนต์ ขนาด ๑๑๐ ซีซี แบบเกียร์ ธรรมดา จำนวน ๒ คัน	สำนักงานประปา	๘๘,๖๐๐	-	-				✓			
๔	รถบรรทุกขยะ	รถบรรทุก ขนาด ๖ ตัน ปริมาตรกระบอกลูก สูบ ไม่ต่ำกว่า ๖,๐๐๐ ซีซี หรือกำลัง เครื่องยนต์สูงสุดไม่ต่ำกว่า ๑๗๐ กิโลวัตต์ แบบอัดท้าย จำนวน ๑ คัน	กองสาธารณสุข และสิ่งแวดล้อม	๒,๔๐๐,๐๐๐	๒,๓๙๖,๐๐๐.๐๐	-			✓				
๕	รถบรรทุก (ดีเซล) ขนาด ๖ ตัน ๖ ล้อ	รถบรรทุก (ดีเซล) ขนาด ๖ ตัน ๖ ล้อ ปริมาตรกระบอกลูกสูบไม่ต่ำกว่า ๖,๐๐๐ ซีซี หรือกำลังเครื่องยนต์สูงสุดไม่ต่ำกว่า ๑๗๐ กิโลวัตต์แบบกระบะเทท้าย จำนวน ๑ คัน	สำนักงานประปา	๑,๙๘๐,๐๐๐	-	-						✓	

ที่	โครงการ	รายละเอียดของกิจกรรม ที่เกิดขึ้นจากโครงการ	หน่วยงาน รับผิดชอบ	งบประมาณ (บาท)	เบิกจ่าย (บาท)	โอนงบ (บาท)	แล้วเสร็จไตรมาส				กำลัง ดำเนินการ	ยังไม่ได้ ดำเนินการ	หมายเหตุ
							๑	๒	๓	๔			
๖	รถพยาบาลฉุกเฉิน (รถกระบะ)	รถพยาบาลฉุกเฉิน (รถกระบะ) ปริมาตร กระบอกสูบไม่ต่ำกว่า ๒,๔๐๐ ซีซี หรือ กำลังเครื่องยนต์สูงสุดไม่ต่ำกว่า ๑๑๐ กิโลวัตต์ จำนวน ๑ คัน	กองการแพทย์	๑,๐๗๐,๐๐๐	-	-					✓		
๗	จัดซื้อตู้คอนเทนเนอร์ บรรทุกขยะ	ตู้คอนเทนเนอร์บรรทุกขยะ มีปริมาตรความจุไม่น้อยกว่า ๔ ลูกบาศก์เมตร จำนวน ๔ ตู้	กองสาธารณสุข และสิ่งแวดล้อม	๔๘๐,๐๐๐	-	-					✓		

แบบติดตามและประเมินผลการดำเนินงานตามแผนพัฒนาเทศบาลนครนครศรีธรรมราช ประจำปีงบประมาณ ๒๕๖๔
 ครุภัณฑ์การเกษตร

ที่	โครงการ	รายละเอียดของกิจกรรม ที่เกิดขึ้นจากโครงการ	หน่วยงาน รับผิดชอบ	งบประมาณ (บาท)	เบิกจ่าย (บาท)	โอนงบ (บาท)	แล้วเสร็จไตรมาส				กำลัง ดำเนินการ	ยังไม่ได้ ดำเนินการ	หมายเหตุ
							๑	๒	๓	๔			
๑	เครื่องสูบน้ำแบบจุ่ม	เครื่องสูบน้ำแบบจุ่ม จำนวน ๒ เครื่อง - ไซมอเตอร์ขนาดไม่น้อยกว่า ๑ hp (๗๕๐w) ระบบไฟฟ้า ๒๒๐-๒๓๐ โวลต์ - ท่อส่งน้ำ ขนาด ๓ นิ้ว - สามารถสูบน้ำได้ไม่น้อยกว่า ๓๐๐ ลิตรต่อนาที	สำนักการประปา	๒๐,๔๐๐	-	-						✓	
๒	เครื่องสูบน้ำชนิดหอยโข่ง	เครื่องสูบน้ำ ชนิดหอยโข่งเทเลอร์ลากจูง เครื่องยนต์ดีเซล ๖ สูบ ๔ จังหวะ ขนาดท่อ ดูด-ส่ง ไม่น้อยกว่า ๑๒ นิ้ว จำนวน ๒ เครื่อง	สำนักช่าง	๓,๐๐๐,๐๐๐	๒,๙๙๐,๐๐๐.๐๐	-		✓					

แบบติดตามและประเมินผลการดำเนินงานตามแผนพัฒนาเทศบาลนครนครศรีธรรมราช ประจำปีงบประมาณ ๒๕๖๔
 ครุภัณฑ์วิทยาศาสตร์และการแพทย์

ร.ร.	โครงการ	รายละเอียดของกิจกรรม ที่เกิดขึ้นจากโครงการ	หน่วยงาน รับผิดชอบ	งบประมาณ (บาท)	เบิกจ่าย (บาท)	โอนงบ (บาท)	แล้วเสร็จไตรมาส				กำลัง ดำเนินการ	ยังไม่ได้ ดำเนินการ	หมายเหตุ
							๑	๒	๓	๔			
๑	เครื่องจ่ายแก๊สคลอรีน	เครื่องจ่ายแก๊สคลอรีน จำนวน ๔ เครื่อง - แบบมีมอเตอร์วัดปริมาณแก๊สคลอรีน ในตัวเรือน - Integra meter tube gas chlorinator design - option built - in rate valve วาล์วในตัวแบบปรับได้ - capacities up to ๑๐๐ PPD (๒ กิโลกรัม/ชั่วโมง) - พร้อมอุปกรณ์ Ejector และสายต่อ	สำนักงานประปา	๒๘๐,๐๐๐	-	-				✓			
๒	ปั๊มสูบล้างสารเคมี	ปั๊มสูบล้างสารเคมี จำนวน ๔ เครื่อง - แบบสูบอัด Daiphragm type ชนิด manual control - แบบ single head มอเตอร์ขับเคลื่อน เป็นชนิดสามเฟส - กำลังไม่น้อยกว่า ๐.๗๕ KW สามารถ สูบล้างได้ไม่น้อยกว่า ๕๕๐ ลบ.ม./ชม. แรงดันสูงสุด ๖ บาร์	สำนักงานประปา	๑,๑๘๕,๐๐๐	-	-						✓	

แบบติดตามและประเมินผลการดำเนินงานตามแผนพัฒนาเทศบาลนครนครศรีธรรมราช ประจำปีงบประมาณ ๒๕๖๔
 ครุภัณฑ์สำรวจ

ที่	โครงการ	รายละเอียดของกิจกรรม ที่เกิดขึ้นจากโครงการ	หน่วยงาน รับผิดชอบ	งบประมาณ (บาท)	เบิกจ่าย (บาท)	โอนงบ (บาท)	แล้วเสร็จไตรมาส				กำลัง ดำเนินการ	ยังไม่ได้ ดำเนินการ	หมายเหตุ
							๑	๒	๓	๔			
๓	จัดซื้อไม้สตัฟแบบซีก	ไม้สตัฟแบบซีก ยาว ๔.๐๐เมตร ทำด้วย อลูมิเนียมอย่างดีสามารถเลื่อนขึ้น - ลงได้ มีขีดส่วนแบ่งแบบหัวตั้ง เป็นรูปตัว E โดยแบ่งช่องๆ ละ ๑.๐๐ เซนติเมตร มีเลขกำกับทุก ๑๐.๐๐ เซนติเมตร จำนวน ๒ อัน	สำนักช่าง	๔,๐๐๐	-	-					✓		

แบบติดตามและประเมินผลการดำเนินงานตามแผนพัฒนาเทศบาลนครนครศรีธรรมราช ประจำปีงบประมาณ ๒๕๖๔
 ครัวเรือนการศึกษา

ที่	โครงการ	รายละเอียดของกิจกรรม ที่เกิดขึ้นจากโครงการ	หน่วยงาน รับผิดชอบ	งบประมาณ (บาท)	เบิกจ่าย (บาท)	โอนงบ (บาท)	แล้วเสร็จไตรมาส				กำลัง ดำเนินการ	ยังไม่ได้ ดำเนินการ	หมายเหตุ
							๑	๒	๓	๔			
๑	จัดซื้อโต๊ะ-เก้าอี้นักเรียน ขาเหล็ก แบบ A๔	โต๊ะ - เก้าอี้นักเรียนขาเหล็ก แบบ A๔ ระดับประถมศึกษา จำนวน ๓๐ ชุด - โต๊ะ ขนาดไม่น้อยกว่า ๓๕x๖๐x๗๐ ซม. - เก้าอี้มีพนักพิง ขนาดไม่ น้อยกว่า๓๕x๔๕x๔๐ ซม.	สำนักงานการศึกษา	๔๗,๔๐๐	-	-					✓		



ประกาศเทศบาลนครนครศรีธรรมราช
เรื่อง ผลการติดตามและประเมินผลการดำเนินงานตามแผนพัฒนาเทศบาลนครนครศรีธรรมราช
ประจำปีงบประมาณ พ.ศ.๒๕๖๔

ตามระเบียบกระทรวงมหาดไทย ว่าด้วยการจัดทำแผนพัฒนาขององค์กรปกครองส่วนท้องถิ่น พ.ศ.๒๕๔๘ (แก้ไขเพิ่มเติม ฉบับที่ ๓ พ.ศ.๒๕๖๑) หมวด ๖ ข้อ ๒๙ (๓) กำหนดให้คณะกรรมการติดตามและประเมินผลแผนพัฒนาท้องถิ่นรายงานผลและเสนอความเห็นซึ่งได้จากการติดตามและประเมินผลแผนพัฒนาต่อผู้บริหารท้องถิ่น เพื่อให้ผู้บริหารท้องถิ่นเสนอต่อสภาท้องถิ่น และคณะกรรมการพัฒนาท้องถิ่น พร้อมทั้งประกาศผลการติดตามและประเมินผลแผนพัฒนาให้ประชาชนในท้องถิ่นทราบในที่เปิดเผยภายในสัปดาห์วัน นับแต่วันรายงานผลและเสนอความเห็นดังกล่าว และต้องปิดประกาศไว้เป็นระยะเวลาไม่น้อยกว่าสามสัปดาห์โดยอย่างน้อยปีละหนึ่งครั้งภายในเดือนธันวาคมของทุกปี

เทศบาลนครนครศรีธรรมราชได้ดำเนินการติดตามและประเมินผลการดำเนินงานตามแผนพัฒนาเทศบาลนครนครศรีธรรมราช ประจำปีงบประมาณ พ.ศ.๒๕๖๔ เสร็จเรียบร้อยแล้ว จึงขอประกาศผลการติดตามและประเมินผลการดำเนินงานตามแผนพัฒนาเทศบาลนครนครศรีธรรมราช ประจำปีงบประมาณ พ.ศ.๒๕๖๔ ให้ทราบโดยทั่วกัน

ประกาศ ณ วันที่ ๒๖ พฤศจิกายน พ.ศ.๒๕๖๔

(นายภาวินทร์ ณ พัทลุง)

รองนายกเทศมนตรี ปฏิบัติราชการแทน
นายกเทศมนตรีนครนครศรีธรรมราช